



แผนพัฒนาท้องถิ่น(พ.ศ. ๒๕๖๖-๒๕๗๐)
ฉบับทบทวน ครั้งที่ ๑/๒๕๖๖



องค์การบริหารส่วนตำบลนาบอน
อำเภอนาบอน จังหวัดนครศรีธรรมราช



แผนพัฒนาท้องถิ่น(พ.ศ. ๒๕๖๖-๒๕๗๐)
ฉบับทบทวน ครั้งที่ ๑/๒๕๖๖



องค์การบริหารส่วนตำบลนาบอน
อำเภอนาบอน จังหวัดนครศรีธรรมราช



ประกาศองค์การบริหารส่วนตำบลนาบอน

เรื่อง แผนพัฒนาท้องถิ่น (พ.ศ. ๒๕๖๖-๒๕๗๐) ฉบับทบทวน ครั้งที่ ๑/๒๕๖๖

ด้วยองค์การบริหารส่วนตำบลนาบอน ได้จัดทำแผนพัฒนาท้องถิ่น(พ.ศ. ๒๕๖๖-๒๕๗๐) ฉบับทบทวน ครั้งที่ ๑/๒๕๖๖ ให้มีความสอดคล้องและเชื่อมโยงกับแผนพัฒนาขององค์กรปกครองส่วนท้องถิ่นในเขตจังหวัด แผนพัฒนาจังหวัด แผนพัฒนากลุ่มจังหวัด แผนพัฒนาภาค เป้าหมายการพัฒนาที่ยั่งยืน (Sustainable Development Goals : SOGs) แผนพัฒนาเศรษฐกิจและสังคมแห่งชาติ ฉบับที่ ๑๓ (พ.ศ. ๒๕๖๖-๒๕๗๐) ยุทธศาสตร์ชาติ ๒๐ ปี (พ.ศ. ๒๕๖๑-๒๕๘๐) ตลอดจนสามารถบูรณาการแผนงานโครงการ กิจกรรมและงบประมาณในพื้นที่ได้อย่างมีประสิทธิภาพ อันก่อให้เกิดประโยชน์ต่อประชาชน จึงจัดทำแผนพัฒนาท้องถิ่น(พ.ศ. ๒๕๖๖-๒๕๗๐) ฉบับทบทวน ครั้งที่ ๑/๒๕๖๖ โดยให้จัดประชุมประชาคมท้องถิ่น เพื่อแจ้งแนวทางการพัฒนาท้องถิ่น รับทราบปัญหาความต้องการ ประเด็นการพัฒนาและประเด็นที่เกี่ยวข้อง ซึ่งคณะกรรมการสนับสนุนการจัดทำแผนพัฒนาท้องถิ่น ได้จัดทำร่างแผนพัฒนาท้องถิ่น(พ.ศ. ๒๕๖๖-๒๕๗๐) ฉบับทบทวน ๑/๒๕๖๖ เสนอคณะกรรมการพัฒนาท้องถิ่น เพื่อพิจารณาและให้ความเห็นชอบร่างทบทวนแผนพัฒนาท้องถิ่น ซึ่งคณะพัฒนาท้องถิ่นได้มีมติเป็นเอกฉันท์ จากการประชุม ครั้งที่ ๑/๒๕๖๖ เมื่อวันที่ ๒๒ มิถุนายน ๒๕๖๖ และสภาท้องถิ่นในการประชุมสภาสมัยวิสามัญ สมัยที่ ๒ ครั้งที่ ๑ ประจำปี ๒๕๖๖ เมื่อวันที่ ๓๐ มิถุนายน ๒๕๖๖ แล้วนั้น

อาศัยอำนาจตามความในหมวด ๕ ข้อ ๒๔ แห่งระเบียบกระทรวงมหาดไทยว่าด้วยการจัดทำแผนพัฒนาขององค์กรปกครองส่วนท้องถิ่น พ.ศ. ๒๕๔๘ และแก้ไขเพิ่มเติมถึง(ฉบับที่ ๓) พ.ศ.๒๕๖๑ จึงขอประกาศใช้แผนพัฒนาท้องถิ่น (พ.ศ.๒๕๖๖-๒๕๗๐) ฉบับทบทวน ครั้งที่ ๑/๒๕๖๖ เพื่อใช้เป็นกรอบในการจัดทำงบประมาณรายจ่ายประจำปี งบประมาณรายจ่ายเพิ่มเติม และงบประมาณจากเงินสะสม รวมทั้งวางแนวทางเพื่อให้มีการปฏิบัติให้บรรลุวัตถุประสงค์ตามโครงการพัฒนาที่กำหนดขององค์การบริหารส่วนตำบลนาบอน ต่อไป

จึงประกาศให้ทราบโดยทั่วกัน

ประกาศ ณ วันที่ ๓๐ มิถุนายน พ.ศ. ๒๕๖๖

(นายประสาธ รัตนภรณ์)

นายกองค์การบริหารส่วนตำบลนาบอน

คำนำ

ตามระเบียบกระทรวงมหาดไทย ว่าด้วยการจัดทำแผนพัฒนาขององค์กรปกครองส่วนท้องถิ่น พ.ศ. ๒๕๔๘ แก้ไขเพิ่มเติมถึง (ฉบับที่ ๓) พ.ศ. ๒๕๖๑ ได้กำหนดให้องค์กรปกครองส่วนท้องถิ่น มีอำนาจและหน้าที่ในการจัดทำแผนพัฒนาท้องถิ่นของตนเอง แผนพัฒนาท้องถิ่นนั้น หมายถึงแผนพัฒนาท้องถิ่นสี่ปีขององค์กรปกครองส่วนท้องถิ่น โดยคณะกรรมการพัฒนาท้องถิ่น จัดประชุมประชาคมท้องถิ่น ส่วนราชการ และรัฐวิสาหกิจที่เกี่ยวข้อง เพื่อแจ้งแนวทางพัฒนาท้องถิ่น รับทราบปัญหาความต้องการ ประเด็น การพัฒนาและประเด็นที่เกี่ยวข้องตลอดจนความช่วยเหลือทางวิชาการ และแนวทางปฏิบัติที่เหมาะสมกับสภาพพื้นที่เพื่อนำมากำหนดแนวทางการจัดทำแผนพัฒนาท้องถิ่นสี่ปี โดยนำข้อมูลพื้นฐานในการพัฒนาจากหน่วยงานต่างๆ และข้อมูลในแผนพัฒนาหมู่บ้านหรือแผนชุมชนมาพิจารณาประกอบการจัดทำแผนพัฒนาท้องถิ่น

เพื่อให้การดำเนินการให้เป็นไปตามระเบียบดังกล่าว จึงต้องจัดทำแผนพัฒนาท้องถิ่น (พ.ศ. ๒๕๖๖ - ๒๕๗๐) ฉบับทบทวน ครั้งที่ ๑/๒๕๖๖ ขึ้น เพื่อใช้เป็นเครื่องมือในการจัดทำงบประมาณรายจ่ายประจำปี และพร้อมที่จะนำไปสู่การปฏิบัติและสามารถใช้ในการประสานแผนการพัฒนาท้องถิ่นได้อย่างมีประสิทธิภาพและประสิทธิผล ตามนโยบายที่คณะผู้บริหารหวังที่จะให้เกิดการพัฒนาในท้องถิ่น

องค์การบริหารส่วนตำบลนาบอน จึงหวังเป็นอย่างยิ่งว่าแผนพัฒนาท้องถิ่น (พ.ศ. ๒๕๖๖ - ๒๕๗๐) ฉบับทบทวน ครั้งที่ ๑/๒๕๖๖ ฉบับนี้จะเป็นแนวทางในการพัฒนา ที่มีประสิทธิภาพและตอบสนองความต้องการของประชาชนอย่างแท้จริงต่อไป

องค์การบริหารส่วนตำบลนาบอน

สารบัญ

เรื่อง	หน้า
ส่วนที่ ๑ สภาพทั่วไปและข้อมูลพื้นฐาน	๑ - ๑๘
ส่วนที่ ๒ ยุทธศาสตร์องค์ปกครองส่วนท้องถิ่น	๑๙ - ๗๒
ส่วนที่ ๓ การนำแผนพัฒนาท้องถิ่นสู่การปฏิบัติ	๗๓ - ๗๕
ส่วนที่ ๔ การติดตามและประเมินผลสรุปผล	๗๖ - ๗๙
บัญชีสรุปโครงการพัฒนา	๘๐ - ๘๒-
รายละเอียดโครงการ (แบบ ผ.๐๒)	๘๓ - ๑๘๙
รายละเอียดโครงการ (แบบ ผ.๐๒/๑)	๑๙๐- ๒๐๙
รายละเอียดโครงการ(แบบ ผ.๐๒/๒)	๒๑๐- ๒๒๒
บัญชีครุภัณฑ์ (แบบ ผ.๐๓)	๒๒๓-๒๔๔
ภาคผนวก	

ส่วนที่ ๑

สภาพทั่วไปและข้อมูล พื้นฐาน

๑. ด้านกายภาพ

๑.๑ ที่ตั้งของหมู่บ้านหรือชุมชนหรือตำบล

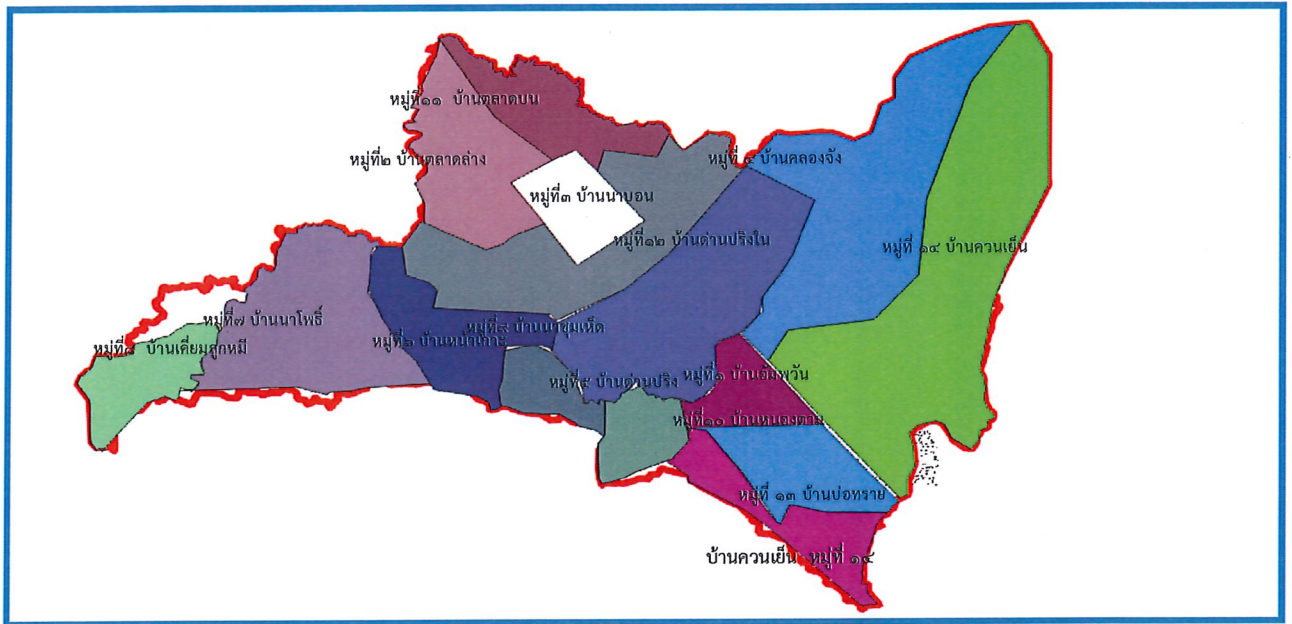

องค์การบริหารส่วนตำบลนาบอน ตั้งอยู่เลขที่ ๒๐๐ หมู่ที่ ๓ ถนนสายควนไม้แดง – มะนาวหวาน ตำบลนาบอน อำเภอนาบอน จังหวัดนครศรีธรรมราช ๘๐๒๒๐ เว็บไซต์ www.nabon.go.th ซึ่งห่างจากที่ว่าการอำเภอนาบอนประมาณ ๒ กิโลเมตร ห่างจากตัวเมืองจังหวัดนครศรีธรรมราช ประมาณ ๕๕ กิโลเมตร มีเนื้อที่โดยประมาณ ๘๕ ตารางกิโลเมตร หรือประมาณ ๕๓,๑๒๕ ไร่ มีพื้นที่รับผิดชอบหลักทั้งหมด ๑๔ หมู่บ้าน จำนวน ๓,๒๘๑ ครัวเรือน มีอาณาเขตดังนี้

ทิศเหนือ	ติดต่อ ตำบลช้างกลาง อำเภอช้างกลาง จังหวัดนครศรีธรรมราช
ทิศใต้	ติดต่อ ตำบลหนองหงส์ อำเภอทุ่งสง จังหวัดนครศรีธรรมราช
ทิศตะวันออก	ติดต่อ ตำบลหนองหงส์ และตำบลนาหลวงเสน อำเภอทุ่งสง จังหวัดนครศรีธรรมราช
ทิศตะวันตก	ติดต่อ ตำบลแก้วแสน อำเภอนาบอน จังหวัดนครศรีธรรมราช ตำบลนาโพธิ์ อำเภอทุ่งสง จังหวัดนครศรีธรรมราช

(ปัจจุบันเป็นองค์การบริหารส่วนตำบลนาทกลาง)

ตั้งอยู่ที่ หมู่ ๒๐๐ ตำบลนาบอน อำเภอนาบอน จังหวัดนครศรีธรรมราช

- โทรศัพท์ ๐๗๕-๔๙๑๕๓๙

- โทรสาร ๐๗๕-๔๙๑๕๓๙

โครงสร้าง...

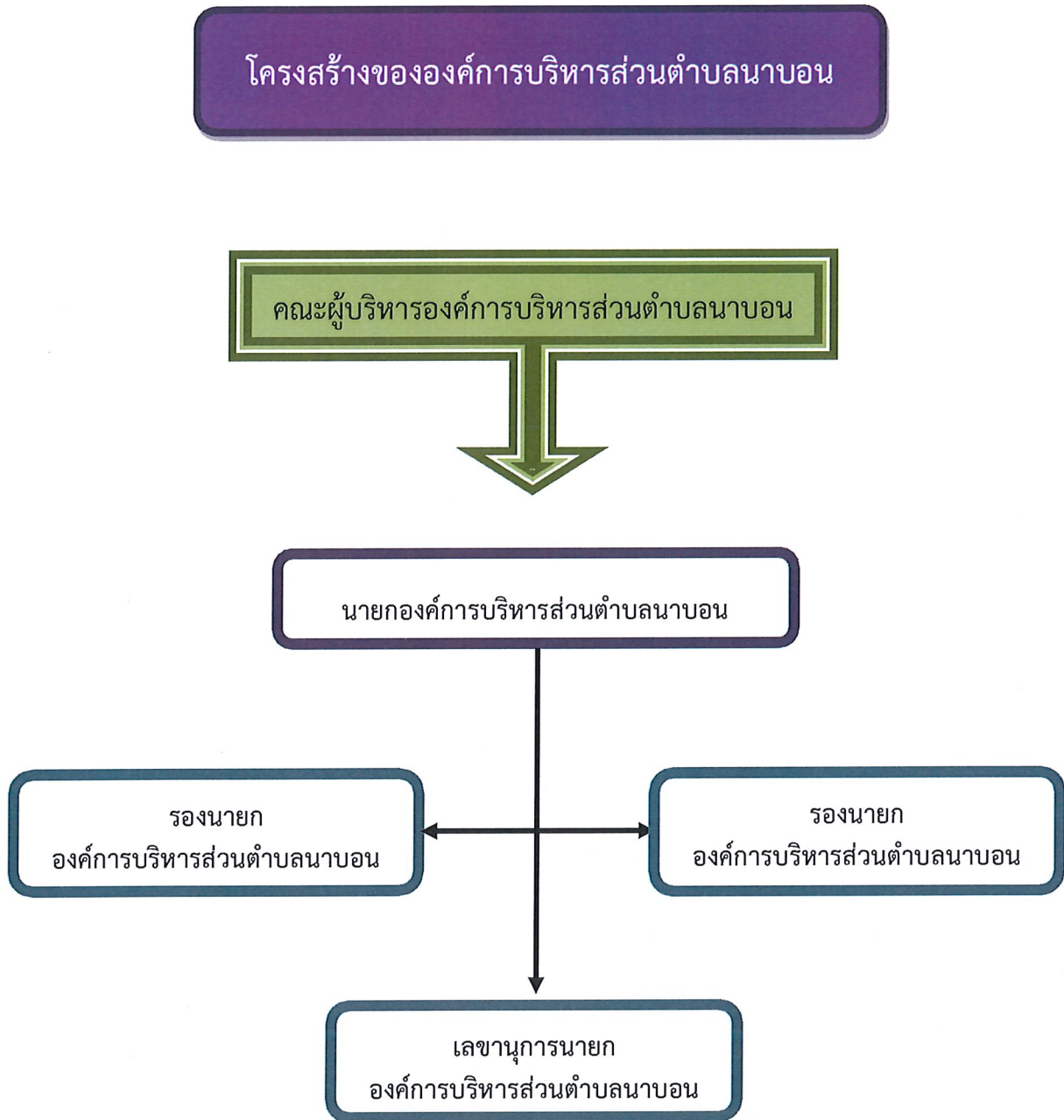

สภาองค์การ...

สภาองค์การบริหารส่วนตำบลนาบอน

ประธานสภาองค์การบริหารส่วนตำบลนาบอน

รองประธานสภา
องค์การบริหารส่วนตำบลนาบอน

เลขานุการสภา
องค์การบริหารส่วนตำบลนาบอน

สมาชิกสภา อบต. หมู่ที่ ๑ บ้านอัมพวัน

สมาชิกสภา อบต. หมู่ที่ ๘ บ้านเคี่ยมลูกหมี่

สมาชิกสภา อบต. หมู่ที่ ๒ บ้านตลาดบน

สมาชิกสภา อบต. หมู่ที่ ๙ บ้านนาชุมเห็ด

สมาชิกสภา อบต. หมู่ที่ ๓ บ้านนาบอน

สมาชิกสภา อบต. หมู่ที่ ๑๐ บ้านหนองตาม

สมาชิกสภา อบต. หมู่ที่ ๔ บ้านคลองจ้ง

สมาชิกสภา อบต. หมู่ที่ ๑๑ บ้านตลาดบน

สมาชิกสภา อบต. หมู่ที่ ๕ บ้านด่านปริง

สมาชิกสภา อบต. ๑๒ บ้านด่านปริงใน

สมาชิกสภา อบต. ๖ บ้านหน้าเกาะ

สมาชิกสภา อบต. ๑๓ บ้านบ่อทราย

สมาชิกสภา อบต. ๗ บ้านนาโพธิ์

สมาชิกสภา อบต. ๑๔ บ้านควนเย็น

องค์การบริหาร..

โครงสร้างส่วนราชการ สำนักปลัด

หัวหน้าสำนักปลัด อปต. (นักบริหารงานทั่วไป ระดับต้น) (๑)

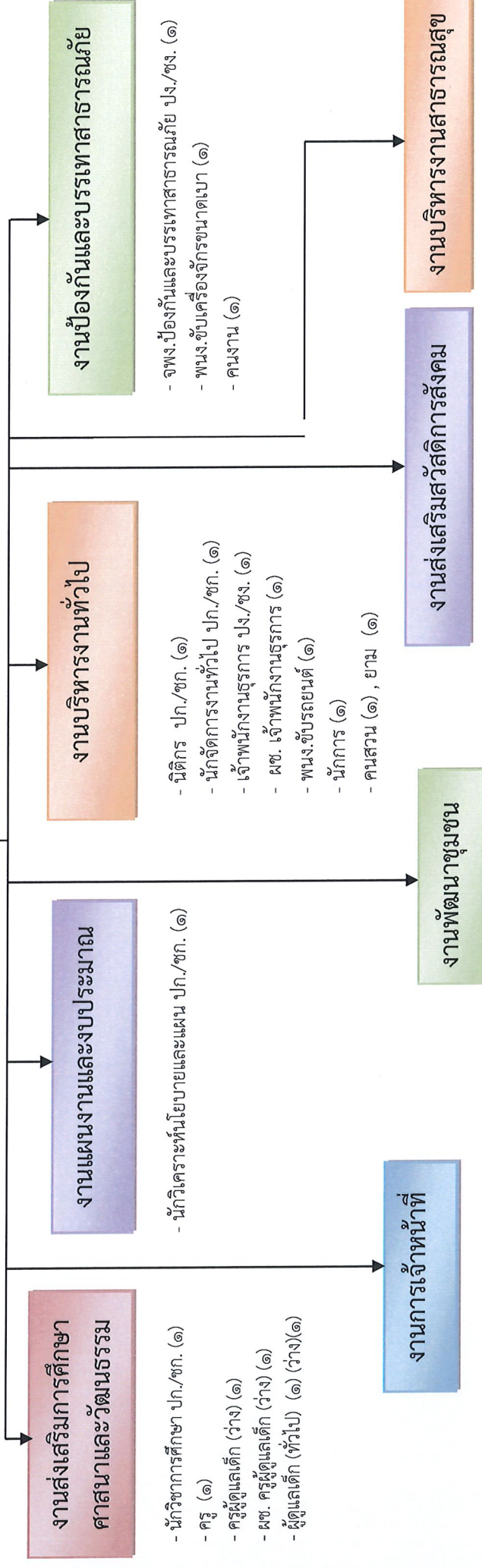

- นักทรัพยากรบุคคล ปก./ชก. (๑)
- ผช. นักทรัพยากรบุคคล (๑)

- นักพัฒนาชุมชน ปก./ชก. (๑)

- ผช. นักพัฒนาชุมชน (๑)

- นักวิชาการสังคม ปก./ชก. (๑)
- ผช. เจ้าพนักงานสังคม (๑)
- พมง. ชำบเครื่องจักรขนาดเบา (๑)
- คนงาน (๑)

ระดับ	อำนาจการท้องถิ่น		วิชาการ			ทั่วไป		ครู		พนักงานจ้าง		รวม
	ต้น	กลาง	ชำนาญการ	ชำนาญการพิเศษ	ชำนาญการ	อาวุโส	วิทยฐานะครูชำนาญการ	ไม่มีวิทยฐานะ	ตามภารกิจ	ทั่วไป		
จำนวน	๑	-	๖	-	๒	-	๑	๑	๑	๖	๑๑	๒๙

โครงสร้างส่วนราชการ กองคลัง

**ผู้อำนวยการกองคลัง
(นักบริหารงานการคลัง ระดับต้น) (๑)**

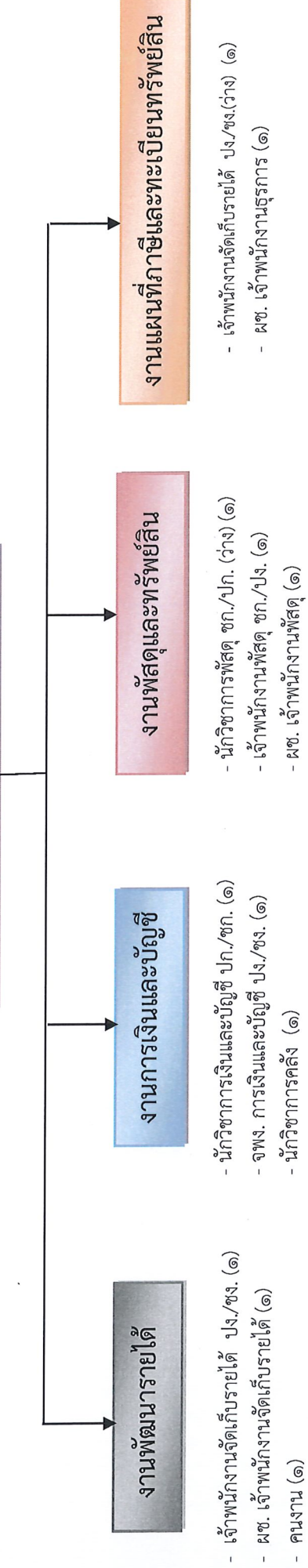

- เจ้าพนักงานจัดเก็บรายได้ ปง./ชง. (๑)
- ผ.ช. เจ้าพนักงานจัดเก็บรายได้ (๑)
- คนงาน (๑)

- นักวิชาการเงินและบัญชี ปก./ชก. (๑)
- จพง. การเงินและบัญชี ปง./ชง. (๑)
- นักวิชาการคลัง (๑)

- นักวิชาการพัสดุ ชก./ปก. (ว่าง) (๑)
- เจ้าพนักงานพัสดุ ชก./ปง. (๑)
- ผ.ช. เจ้าพนักงานพัสดุ (๑)

- เจ้าพนักงานจัดเก็บรายได้ ปง./ชง. (ว่าง) (๑)
- ผ.ช. เจ้าพนักงานธุรการ (๑)

ระดับ	อำนาจการท้องถิ่น			วิชาการ			ทั่วไป			ลูกจ้างประจำ		พนักงานจ้าง		รวม
	ต้น	กลาง	สูง	จำนวนการปฏิบัติกร	จำนวนการพิเศษ	เชี่ยวชาญ	ปฏิบัติงาน	ชำนาญงาน	อาวุโส		ภารกิจ	ทั่วไป		
จำนวน	๑	-	-	๓	-	-	๑	๒	-	๑	๓	๑	๑	๑๒

โครงสร้างส่วนราชการ กองช่าง

ผู้อำนวยการกองช่าง
(นักบริหารงานช่าง ระดับต้น) (๑)



- งานสำรวจและออกแบบ**
- วิศวกรโยธา ปก./ชก. (กำหนดเพิ่ม) (๑)
 - นายช่างโยธา ปง./ชง. (ว่าง) (๑)
 - ผช. นายช่างโยธา (๑)
 - คนงาน (๑)

- งานแบบแผนและก่อสร้าง**
- นายช่างโยธา ปง./ชง. (ว่าง) (๑)
 - ผช. เจ้าพนักงานธุรการ (๑)

- งานสาธารณูปโภค**
- นายช่างไฟฟ้า ปง./ชง. (๑)
 - ผช. นายช่างไฟฟ้า (๑)
 - พนักงานผลิตน้ำประปา (๔)
 - พนักงานจมน้ำประปา (๑)
 - คนงาน (๑)

ระดับ	อำนาจการท้องถิ่น			วิชาการ				ทั่วไป			ลูกจ้างประจำ		พนักงานจ้าง		รวม
	ต้น	กลาง	สูง	ชำนาญการ	ชำนาญการพิเศษ	เชี่ยวชาญ	ปฏิบัติงาน	ชำนาญงาน	อาวุโส	การกิจ	ทั่วไป	รวม			
จำนวน	๑	-	-	-	-	-	-	๑	-	-	-	๓	๔	๕	

โครงสร้าง...

โครงสร้างส่วนราชการ หน่วยตรวจสอบภายใน

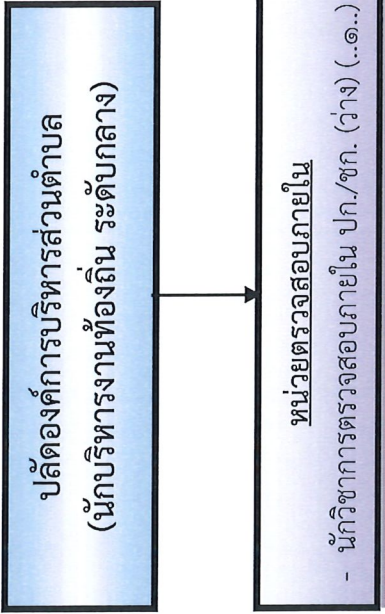

ระดับ	อำนาจการท้องถิ่น		วิชาการ				ทั่วไป			ลูกจ้างประจำ	พนักงานจ้างทั่วไป		รวม
	ต้น	กลาง	สูง	ปฏิบัติกร	ชำนาญการ	ชำนาญการพิเศษ	เชี่ยวชาญ	ปฏิบัติงาน	ชำนาญงาน		อาวุโส	ภารกิจ	
จำนวน	-	-	-	๑	-	-	-	-	-	-	-	-	๑

โครงสร้าง...

๑.๒ ลักษณะภูมิประเทศ

ตำบลนาบอน มีความสูงเหนือระดับน้ำทะเล ประมาณ ๔๐-๕๐ เมตร ลักษณะพื้นที่โดยทั่วไป มีลักษณะดังนี้ คือ

๑. ที่ราบเชิงเขา	มีอยู่เกือบทุกพื้นที่	ประมาณร้อยละ ๔๕
๒. ที่ลาดชัน	มีพื้นที่	ประมาณร้อยละ ๒๕.๙๕
๓. ที่ราบลุ่ม	มีพื้นที่	ประมาณร้อยละ ๙.๐๕
๔. ที่ดอน	มีอยู่ทั่วไปของพื้นที่	ประมาณร้อยละ ๒๐

๑.๓ ลักษณะภูมิอากาศ

ตำบลนาบอน มีลักษณะภูมิอากาศอยู่ในเขตอิทธิพลของลมมรสุมตะวันตกเฉียงใต้ และลมมรสุมตะวันออกเฉียงใต้ มีอากาศร้อนชื้นตลอดปี มี ๒ ฤดู ประกอบด้วย

ฤดูฝน	เริ่มตั้งแต่เดือนพฤษภาคม ถึง เดือนธันวาคม
ฤดูร้อน	เริ่มตั้งแต่เดือนมกราคม ถึง เดือนเมษายน

๑.๔ ลักษณะของดิน

ดินในพื้นที่ราบลุ่มเกิดจากตะกอนที่มาจากแม่น้ำลำคลองค่อยๆสูงขึ้น เหมาะแก่การทำการเกษตร ดินบริเวณที่ราบสูงเชิงเขาในตำบลนาบอน สภาพดินโดยทั่วไปเป็นดินร่วนปนทรายเหมาะแก่การทำสวนยางสวนผลไม้

๒. ด้านการเมือง/การปกครอง

๒.๑ เขตการปกครอง

ตำบลนาบอนมีจำนวนหมู่บ้านทั้งหมด ๑๔ หมู่บ้าน จำนวนหมู่บ้านในเขต อบต. เต็มทั้งหมู่บ้านจำนวน ๑๑ หมู่บ้าน ได้แก่

หมู่ที่ ๑ บ้านอัมพวัน	หมู่ที่ ๔ บ้านคลองจิ่ง
หมู่ที่ ๕ บ้านด่านปริง	หมู่ที่ ๖ บ้านหน้าเกาะ
หมู่ที่ ๗ บ้านนาโพธิ์	หมู่ที่ ๘ บ้านเคี่ยมลูกหมี
หมู่ที่ ๙ บ้านนาชุมเห็ด	หมู่ที่ ๑๐ บ้านหนองตาม
หมู่ที่ ๑๒ บ้านด่านปริงใน	หมู่ที่ ๑๓ บ้านบ่อทราย
หมู่ที่ ๑๔ บ้านควนเย็น	

๒.๑.๑ ท้องถิ่นอื่นในตำบล

- จำนวนอบต. ๑ แห่ง ชื่อ อบต.ตำบลนาบอน

๒.๒ การเลือกตั้ง

- มีทั้งหมด จำนวน ๑๔ เขตเลือกตั้ง

หมู่ที่	ชื่อหมู่บ้าน	จำนวนประชากร			จำนวนผู้มีสิทธิเลือกตั้ง		
		ชาย	หญิง	รวม	ชาย	หญิง	รวม
๑	บ้านอัมพวัน	๓๑๒	๒๘๓	๕๙๕	๒๔๕	๒๕๓	๔๙๘
๒	บ้านตลาดล่าง	๒๖๙	๒๘๑	๕๕๐	๒๑๒	๒๒๐	๔๓๒
๓	บ้านนาบอน	๔๖๙	๔๓๖	๙๐๕	๓๖๗	๓๓๘	๗๐๕
๔	บ้านคลองจิ่ง	๔๒๐	๔๕๓	๘๗๓	๓๒๐	๓๖๖	๖๘๖
๕	บ้านด่านปริง	๓๓๑	๓๐๑	๖๓๒	๒๗๖	๒๖๐	๕๓๖
๖	บ้านหน้าเกาะ	๓๑๙	๓๐๔	๖๒๓	๒๕๒	๒๕๒	๕๐๔
๗	บ้านนาโพธิ์	๗๓๕	๗๗๖	๑,๕๑๑	๕๗๕	๖๑๔	๑,๑๘๙
๘	บ้านเคี่ยมลูกหมี่	๒๓๗	๒๒๔	๔๖๑	๑๖๗	๑๗๔	๓๔๑
๙	บ้านนาชุมเห็ด	๑๖๕	๑๖๖	๓๓๑	๑๓๗	๑๓๒	๒๖๙
๑๐	บ้านหนองตาม	๒๘๒	๒๖๓	๕๔๕	๒๒๐	๒๒๖	๔๔๖
๑๑	บ้านตลาดบน	๑๐๑	๙๓	๑๙๔	๗๖	๗๙	๑๕๕
๑๒	บ้านด่านปริงใน	๒๒๖	๒๕๔	๔๘๐	๑๘๕	๒๑๓	๓๙๘
๑๓	บ้านบ่อทราย	๒๖๔	๒๗๑	๕๓๕	๒๑๑	๒๒๖	๔๓๗
๑๔	บ้านควนเย็น	๑๗๗	๑๖๘	๓๔๕	๑๔๕	๑๒๒	๒๖๗
รวมทั้งสิ้น		๔,๓๐๗	๔,๒๗๓	๘,๕๘๐	๓,๓๕๘	๓,๓๘๘	๖,๗๔๖

ความหนาแน่นเฉลี่ย (พื้นที่ ๘๕ ตารางกิโลเมตร) ๑๐๐.๙๔ คน / ตารางกิโลเมตร

(ข้อมูล : งานทะเบียนราษฎร อำเภอนาบอน , มิถุนายน ๒๕๖๖)

๓. ประชากร

๓.๑ ข้อมูลเกี่ยวกับประชากร (เปรียบเทียบย้อนหลัง ๓-๕ ปี และการคาดการณ์ในอนาคต)

ลักษณะข้อมูล	๒๕๖๒			๒๕๖๓			๒๕๖๔		
	ชาย	หญิง	รวม	ชาย	หญิง	รวม	ชาย	หญิง	รวม
แยกตามเพศ	๔,๓๓๗	๔,๓๔๔	๘,๖๘๑	๔,๓๔๙	๔,๓๓๔	๘,๖๘๓	๔,๓๓๒	๔,๓๒๙	๘,๖๖๑

๓.๒ ช่วงอายุและจำนวนประชากร

จำนวนประชากรตำบลนาบอน ๓,๒๘๑ครัวเรือน

หมู่ที่	ชื่อหมู่บ้าน	จำนวนครัวเรือน	รายชื่อกำนัน/ผู้ใหญ่บ้าน
๑	บ้านอัมพวัน	๒๒๘	นายสรราชย์ เฉกรรัตน์
๒	บ้านตลาดล่าง	๒๙๙	นายวุฒินันท์ มอบนรินทร์
๓	บ้านนาบอน	๓๔๒	นางเสงี่ยม พรหมเกิด
๔	บ้านคลองจ้ง	๒๑๓	นายนพดล ศิริคำ
๕	บ้านด่านปริง	๑๘๕	นายศุภชัย รัตนบุรี
๖	บ้านหน้าเกาะ	๕๑๐	นายกฤษณ์ รัตนภรณ์
๗	บ้านนาโพธิ์	๕๑๐	นายถาวร ร่มเย็น
๘	บ้านเคี่ยมลูกหมี่	๑๓๙	นายสุกรี สุตถนอม
๙	บ้านนาชุมเห็ด	๙๒	นายเจตรัตน์ รัตนบุรี
๑๐	บ้านหนองตาม	๑๖๕	นายสวัสดิ์ รัตนพันธุ์
๑๑	บ้านตลาดบน	๑๓๗	นางอมรรัตน์ ตันติพิสิทธิ์
๑๒	บ้านด่านปริงใน	๒๐๔	นายสถาพร รัตนบุรี
๑๓	บ้านบ่อทราย	๒๐๘	นายสมควร จันทร์อุดม
๑๔	บ้านควนเย็น	๑๑๔	นายสมชาย พิบูลย์

จำนวนประชากรตำบลนาบอนจำแนกตามเพศและช่วงอายุ

กลุ่มอายุ (ปี)	ชาย (คน)	หญิง (คน)	รวม (คน)
๐ - ๒	๙๙	๑๐๕	๒๐๔
๓ - ๕	๑๔๖	๑๑๐	๒๕๖
๖ - ๑๒	๓๖๓	๓๓๒	๖๙๕
๑๓ - ๑๘	๓๓๗	๒๙๖	๖๓๓
๑๙ - ๒๕	๓๘๔	๓๒๙	๗๑๓
๒๖ - ๓๕	๕๙๔	๕๓๗	๑,๑๓๑
๓๖ - ๔๙	๙๙๔	๙๐๐	๑,๘๙๔
๕๐ - ๕๙	๖๒๐	๖๓๔	๑,๒๕๔
๖๐ - ๖๙	๔๑๒	๕๑๐	๙๒๒
๗๐ - ๗๙	๒๓๔	๓๑๓	๕๔๗
๘๐ - ๘๙	๑๐๓	๑๖๖	๒๖๙
๙๐ - ๙๙	๑๖	๔๔	๖๐
๑๐๐ ปีขึ้นไป	๔	๕	๙

แผนภูมิแสดงสัดส่วนจำนวนประชากรในช่วงอายุต่างๆ

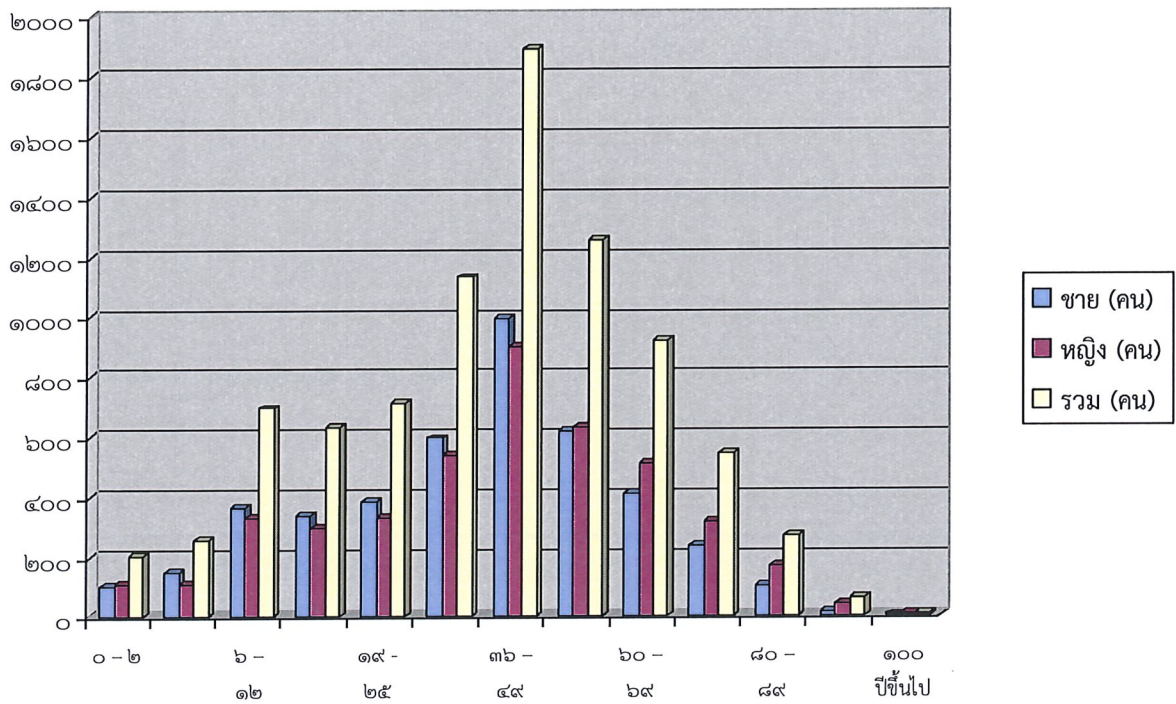

๔. สภาพทางสังคม

๔.๑ การศึกษา

โรงเรียน/ศพด./สถานศึกษา จำนวน ๖ แห่ง

ชื่อสถานศึกษา	สังกัด	ระดับที่เปิดสอน	ที่ตั้ง
๑. ศพด. บ้านด่านปริง	องค์การบริหารส่วนตำบลนาบอน	ก่อนปฐมวัย	หมู่ที่ ๓
๒. โรงเรียนชุมชนวัดอัมพวัน	สพป.นศ. เขต ๒	อนุบาล - มัธยมศึกษาปีที่ ๓	หมู่ที่ ๑
๓. โรงเรียนบ้านนาบอน	สพป.นศ. เขต ๒	อนุบาล - ประถมศึกษาปีที่ ๖	หมู่ที่ ๒
๔. โรงเรียนประชาอุทิศมูลนิธิ	มูลนิธิ	อนุบาล - มัธยมศึกษาปีที่ ๓	หมู่ที่ ๑
๕. โรงเรียนวัดเทวสิทธิ์	สพป.นศ. เขต ๒	อนุบาล - ประถมศึกษาปีที่ ๖	หมู่ที่ ๖
๖. โรงเรียนบ้านนาโพธิ์	สพป.นศ. เขต ๒	อนุบาล - ประถมศึกษาปีที่ ๖	หมู่ที่ ๗

๔.๒ สาธารณสุข

สถานบริการด้านสาธารณสุข

ชื่อสถานบริการด้านสาธารณสุข	ที่ตั้ง
๑.โรงพยาบาลนาบอน	หมู่ที่ ๓
๒.โรงพยาบาลส่งเสริมสุขภาพตำบลบ้านคลองจ้ง	หมู่ที่ ๑
๓.โรงพยาบาลส่งเสริมสุขภาพตำบลบ้านกองเส้า	หมู่ที่ ๗

๔.๓ อาชญากรรม

ความปลอดภัยในชีวิตและทรัพย์สิน

หน่วยงาน/กลุ่ม/องค์กร	ที่ตั้ง
๑. สถานีตำรวจภูธรนาบอน	หมู่ที่ ๒
๒. ศูนย์ อปพร. ตำบลนาบอน	หมู่ที่ ๓

๔.๔ ยาเสพติด

-

๔.๕ การสังคมสงเคราะห์

องค์การบริหารส่วนตำบลนาบอน ได้ดำเนินการด้านสังคมสงเคราะห์ ดังนี้

๑. รับลงทะเบียนจ่ายเบี้ยยังชีพให้กับผู้สูงอายุ ผู้พิการ และผู้ด้อยโอกาส
๒. รับลงทะเบียนและประสานโครงการเงินอุดหนุนเพื่อการเลี้ยงดูเด็กแรกเกิด
๓. ประสานการทำบัตรผู้พิการ
๔. ประสานงานเกี่ยวกับเงินสงเคราะห์การจัดการศพผู้สูงอายุ

๕. ระบบบริการพื้นฐาน

ในเขตองค์การบริหารส่วนตำบลนาบอนมีระบบบริการพื้นฐาน ดังนี้

๕.๑ การไฟฟ้า

- ไฟฟ้าเข้าถึงทุกหมู่บ้าน จำนวน ๑๔ หมู่บ้าน ทั้งตำบล รวม ๒,๖๕๐ ครัวเรือน มีไฟฟ้าใช้ จำนวน ๒,๖๔๗ ครัวเรือน คิดเป็น ๙๙.๘๙ เปอร์เซ็นต์ ไม่มีไฟฟ้าใช้ จำนวน ๓ ครัวเรือน คิดเป็น ๐.๑๑ เปอร์เซ็นต์ (ขยายเขตไฟฟ้าแรงต่ำไปไม่ถึง)
- ไฟฟ้าสาธารณะ จำนวน ๖๒๕ จุด

๕.๒ การประปา

- มีน้ำประปาใช้ จำนวน ๑๔ หมู่บ้าน ทั้งตำบลรวม ๒,๖๕๐ ครัวเรือน มีน้ำประปาใช้ จำนวน ๑,๗๐๐ ครัวเรือน คิดเป็น ๖๔.๑๕ เปอร์เซ็นต์ ไม่มีน้ำประปาใช้ จำนวน ๙๕๐ ครัวเรือน คิดเป็น ๓๕.๘๕ เปอร์เซ็นต์

๕.๓ โทรศัพท์

ในเขตองค์การบริหารส่วนตำบลนาบอน มีการสื่อสารที่สำคัญ ได้แก่ ทางโทรศัพท์บ้านและโทรศัพท์เคลื่อนที่ และมีเครือข่ายของโทรศัพท์เคลื่อนที่ที่ใช้ได้อย่างมีประสิทธิภาพ ได้แก่ AIS, DTAC, TRUE

๕.๔ ประชาชนหรือการสื่อสารหรือการขนส่ง และวัสดุ ครุภัณฑ์

(๑) มีประชาชนอำเภอนาบอน จำนวน ๑ แห่ง ให้บริการ เวลา ๐๘.๐๐ – ๑๖.๐๐ น. ในวันจันทร์ – เสาร์ (วันเสาร์ครึ่งวัน) หยุดวันอาทิตย์

๕.๕ เส้นทางคมนาคม

- รถยนต์โดยสารประจำทาง	จำนวน	๑	เส้นทาง
สายนาบอน - นาบอน - จันดี			
- สถานีรถไฟ	จำนวน	๑	แห่ง
สถานีรถไฟคลองจิ่ง			
- ถนนที่ใช้สัญจรภายในตำบล	รวม	๑๗๙	สาย
ถนนลาดยาง	จำนวน	๔๓	สาย
ถนนคอนกรีตเสริมเหล็ก	จำนวน	๕๓	สาย
ถนนหินคลุก	จำนวน	๘๓	สาย

๖. ระบบเศรษฐกิจ

๖.๑ การเกษตร

ตำบลนาบอน มีพื้นที่กว้างและอุดมสมบูรณ์เหมาะแก่การทำเกษตรประชากรส่วนใหญ่ประกอบอาชีพเกษตรกรรมมีการผลิตพืชเศรษฐกิจที่สำคัญอยู่ ๒ ชนิด คือ ยางพารา และปาล์มน้ำมัน

๖.๒ การประมง

สภาพการทำประมง ของตำบลนาบอน ไม่ถือเป็นอาชีพหลักของเกษตรกร เป็นการเลี้ยงไว้เพื่อบริโภคในครัวเรือน ที่เหลือก็จำหน่ายในท้องถิ่น เป็นการเพิ่มพูนรายได้ให้กับครัวเรือน

๖.๓ การปศุสัตว์

- เป็นการประกอบการในลักษณะเลี้ยงในครัวเรือนเป็นอาชีพหลักและอาชีพเสริม เช่น การเลี้ยงไก่ เป็ด โค สุกร เป็ด แพะ สุนัข แมว และสัตว์อื่นๆ จำนวนสัตว์ในพื้นที่โดยประมาณ ดังนี้

โค	๒๙๙	ตัว	แพะ	๑๐๘	ตัว	สุกร	๕๖๖	ตัว
เป็ด	๓๔๒๑	ตัว	ไก่	๒๔,๒๕๓	ตัว			
แมว	๗๓๒	ตัว	สุนัข	๖๔๓	ตัว			

๖.๔ การบริการ

โรงแรม	-	แห่ง
ร้านอาหาร	๑๑	แห่ง
โรงพยาบาล	-	แห่ง
สถานีขนส่ง	-	แห่ง
ร้านเกมส์	๒	แห่ง

๖.๕ การท่องเที่ยว

ในตำบลนาบอน มีสถานที่พักผ่อนหรือแหล่งท่องเที่ยวจำกัด เพราะพื้นที่ส่วนใหญ่เป็นสวนยางพารา ส่วนผลไม้ สถานที่พักผ่อนท่องเที่ยวของตำบลนาบอน มี จำนวน ๒ แห่ง

๑. น้ำตกคลองจิ่ง

เป็นที่ท่องเที่ยวพักผ่อนตามธรรมชาติ อยู่ห่างออกไปทางทิศใต้ตลาดนาบอนตั้งอยู่ หมู่ที่ ๑๔ ตำบลนาบอน อำเภอนาบอน จังหวัดนครศรีธรรมราช ห่างจากตัวอำเภوبرะมาณ ๙ กิโลเมตร น้ำตกคลองจิ่ง เป็นน้ำตกที่มีน้ำตลอดทั้งปี มีจำนวน ๗ ชั้น ชั้นบนสุดมีแหล่งน้ำกว้างสามารถลงไปเล่นน้ำได้ มีพันธุ์ไม้นานาชนิดเป็นเส้นทางไปในการปีนยอดเขาพระสุเมรุ (เขาเหมน) เมื่อถึงเทศกาลต่างๆ จะมีนักท่องเที่ยวทั้งในพื้นที่และพื้นที่นิยมมาเที่ยวกันมาก นอกจากแหล่งท่องเที่ยวแล้วน้ำคลองยังเป็นแหล่งน้ำประปาของชาวคลองจิ่งและใกล้เคียงอีกด้วย

๒. เขาพระสุเมรุ (เขาเหมน)

เขาพระสุเมรุ (เขาเหมน) เป็นเขาที่อยู่ระหว่างอำเภอนาบอนและอำเภอช้างกลาง สามารถเดินทางขึ้นได้ทางน้ำคลองจิ่งและทางจุดชมวิวทางด้านอำเภอช้างกลางยอดเขากลางยอดเขาพระสุเมรุเป็นป่าธรรมชาติ ภูเขารูปทรงปิรามิดที่สวยงาม สูงเด่นเป็นสง่าสะกดตา มีพันธุ์ไม้ที่หายากและสัตว์ป่านานาชนิด ยอดเขาพระสุเมรุ (เขาเหมน) มีระดับความสูงจากระดับน้ำทะเล ๑,๒๓๕ เมตร ในช่วงเดือน กุมภาพันธ์ - เมษายน มีการจัดทัวร์เดินป่าขึ้นเขาพระสุเมรุ (เขาเหมน) เพื่อเป็นการส่งเสริมการท่องเที่ยวโดยอำเภอนาบอน และสมาชิก อส.กองร้อย อส. อ.นาบอน ที่ ๑๗ เป็นผู้ประสานงานจัดนำทีมในการเดินป่าพระสุเมรุ(เขาเหมน) ได้มีสมญานามว่า “ เขาพระสุเมรุดินแดนแห่งม่านหมอก ” ยามรุ่งอรุณและพลบค่ำเหนือยอดเขาจะมี “ไอหมหนาว” และ “สายหมอก”

๒.๖ อุตสาหกรรม

- ตำบลนาบอนมีโรงงานอุตสาหกรรมการยาง ซึ่งเป็นโรงงานแปรรูปยางพารา ชนิดต่างๆ เช่น โรงงานน้ำยางข้น, โรงงานยางแผ่น และโรงงานผลิตยางแผ่นอบแห้ง ซึ่งมีทุนจดทะเบียน ๑๐๐ ล้านบาทขึ้นไป ที่อยู่ในเขตพื้นที่ตำบลนาบอน มีจำนวน ๗ แห่ง

๑. บริษัท ศรีเจริญการยาง จำกัด
๒. บริษัท ศรีเจริญรับเบอร์ จำกัด
๓. บริษัท ศรีเจริญลาเท็กซ์ จำกัด
๔. บริษัท นาบอนรับเบอร์ จำกัด
๕. บริษัท ทีที ลาเท็กซ์ แอนดีโปรดักซ์ จำกัด
๖. บริษัท จีที รับเบอร์ จำกัด

ซึ่งทั้ง ๔ แห่งนี้ รับซื้อน้ำยางจากพื้นที่อำเภอนาบอนและอำเภอช้างเคียง รวมทั้งจังหวัดข้างเคียงด้วยเพื่อแปรรูปส่งออกต่างประเทศ

๒.๗ การพาณิชย์และกลุ่มอาชีพ

การพาณิชย์

ธนาคาร	-	แห่ง	สถานีบริการน้ำมัน	๒	แห่ง
บริษัท	๖	แห่ง	ศูนย์การค้า/ห้างสรรพสินค้า	-	แห่ง
ห้างหุ้นส่วนจำกัด	-	แห่ง	ตลาดสด	-	แห่ง
ร้านค้าต่างๆ	๒๕	แห่ง	โรงฆ่าสัตว์	-	แห่ง
ซูเปอร์มาเก็ต	-	แห่ง			

กลุ่มอาชีพ

- ทัศนกรรมในครัวเรือน ประกอบด้วย

๑. กลุ่ม M๒ นาบอนบาติก (ม.๒)
๒. กลุ่มตัดเย็บเสื้อผ้านักเรียน (ม.๓)
๓. กลุ่มผลิตวุ้นมะพร้าวนาบอนการเกษตร (ม.๓)
๔. กลุ่มวิสาหกิจชุมชนกลุ่มแม่บ้านผลิตเครื่องแกง (ม.๑๐)
๕. กลุ่มเลี้ยงโค (ม.๕,ม.๖)
๖. กลุ่มเลี้ยงไก่พันธุ์ไข่ (ม.๑๒)
๗. กลุ่มเครื่องแกงน้ำตกคลองจิ่ง (ม.๔)
๘. กลุ่มวิสาหกิจชุมชนปลาตุ๊กบ้านนาชุมเห็ด (ม.๙)

๙. กลุ่มเลี้ยงกบ (ม.๑๒)

๖.๘ แรงงาน

ในเขตพื้นที่ตำบลนาบอน มีโรงงานอุตสาหกรรมจำนวน ๗ แห่ง ซึ่งแรงงานส่วนใหญ่จะเป็น แรงงานชาวพม่า เป็นส่วนใหญ่ และแรงงาน ลาว กัมพูชา ตามลำดับ และจะมีแรงงานภาคการเกษตร

๗. ศาสนา ประเพณี วัฒนธรรม

๗.๑ การนับถือศาสนา

- ผู้ที่นับถือศาสนาพุทธ ร้อยละ ๙๙.๘๙
- ผู้ที่นับถือศาสนาคริสต์ ร้อยละ ๐.๑๑

ชื่อวัด/สำนักสงฆ์	ที่ตั้ง
๑. วัดอัมพวัน	หมู่ที่ ๑
๒. วัดคลองกุย	หมู่ที่ ๒
๓. วัดพิบูลไชยภูมิ	หมู่ที่ ๓
๔. วัดเทวสิทธิ์	หมู่ที่ ๖
๕. วัดอานวยสิทธิ์	หมู่ที่ ๗

๗.๒ ประเพณีและงานประจำปี

ชาวตำบลนาบอนยึดมั่นในประเพณีทางศาสนา และมีความผูกพันเมื่อถึงวันสำคัญทางศาสนา เช่น วันมาฆบูชา วันวิสาขบูชา ฯลฯ จะมีประชาชนร่วมกันประกอบพิธีทางศาสนาเป็นจำนวนมาก มีงาน ประเพณีที่สำคัญ เช่น ประเพณีสงกรานต์ ประเพณีบุญสารทเดือนสิบ ประเพณีลอยกระทง ประเพณีชักพระ บุษบก ประเพณีชักพระภาคใต้ ฯลฯ สำหรับ ประเพณีที่สำคัญที่ได้รับความร่วมมือจากชาวตำบลนาบอน คือ งานประเพณีปิดกริต ซึ่งจัดขึ้นในช่วงเดือนมีนาคมของทุกปีเป็นช่วงที่ต้นยางพาราผลัดใบ และให้น้ำยาง จำนวนน้อย ชาวสวนยาง จึงต้องหยุดการกริตยาง ประมาณ ๑ เดือน โดยได้จัดงานส่งท้ายการทำงาน “กริตยาง” เพื่อความสนุกสนานของทุกๆปี จนกลายเป็นประเพณี เรียกว่า “งานปิดกริต”

๗.๓ ภูมิปัญญาท้องถิ่น ภาษาถิ่น

ภูมิปัญญาท้องถิ่น

๑. นวดแผนโบราณ เป็นผู้ที่มีความสามารถพิเศษในการบำบัดความปวดเมื่อยของร่างกาย โดยการนวด การคลึง การกด การบีบเพื่อรักษาโรคเส้นเอ็นและการเจ็บป่วยในร่างกายให้หาย หรือรายที่อาการหนักมากก็ใช้วิธีการนวดควบคู่กับการรับประทานยาสมุนไพร และการนวดต้องนวดให้ถูกจุดสามารถรักษาโรคให้หายจากอาการเจ็บป่วยได้

- นางศดานันท์ รัตนบุรี อายุ ๔๙ ปี อยู่บ้านเลขที่ ๑๔๕/๑ หมู่ที่ ๑๐ ตำบลนาบอน อำเภอนาบอน จังหวัดนครศรีธรรมราช ประสบการณ์นวดแผนโบราณ ประมาณ ๔ ปี

๒. นวดรักษากระดูก นายเชียม แก้วสนั่น อายุ ๕๘ ปี อยู่บ้านเลขที่ ๑๖๗/๒ หมู่ที่ ๘ ตำบลนาบอน อำเภอนาบอน จังหวัดนครศรีธรรมราช ประสบการณ์รักษาเกี่ยวกับกระดูกมาประมาณ ๒๐ปี

๓. จักสาน นายจิต เกตุรัตน์ อายุ ๖๑ ปี อยู่บ้านเลขที่ ๑๓๔ หมู่ที่ ๑๐ ตำบลนาบอน อำเภอนาบอน จังหวัดนครศรีธรรมราช ประสบการณ์ จักสานส้อมไก่อมาประมาณ ๑๐ ปี

๔. นายสมบัติ ไชยคชบาล หรือที่รู้จักกันดีในนาม “หมอไข” ซึ่งได้รับการถ่ายทอดตำรายา มาจากผู้เป็นลุง ชื่อนายก เพชรนาคินทร์ หมอองุ ต้มยารักษาโรคทั่วไปและทำคลอด ปัจจุบันเสียชีวิตแล้ว

“หมอไข” ได้ศึกษาตำรายาของ “หมอยก” มากกว่า ๓๐ ปี โดยรับรักษาผู้ถูกงูกัดทุกชนิด ที่ถูก กัดมาแล้วไม่เกิน ๗ วัน แผลพุพอง แผลเปื่อย แผลเน่า และแผลไฟไหม้ น้ำร้อนลวก โดยไม่คิดค่า รักษาพยาบาลเมื่อรักษาหายแล้วขอแค่ให้นำปิ่นโตไปถวายพระเท่านั้น

ปัจจุบัน “หมอไช” แก่มากแล้ว แต่ยังไม่มีการสนใจรับการศึกษาทางด้านนี้ และมักถามลูกพูดเสมอว่า “ทำไมตั้งนานแล้วได้อะไรตอบแทนบ้าง” แต่สิ่งเดียวที่ “หมอไช” ยึดถือและพูดอยู่เสมอก็คือ “สิ่งที่ลูกทำได้ช่วยเหลือชีวิตคนอื่น แค่นี้ลูกก็มีความสุขแล้ว”

สิ่งที่ภูมิใจที่สุดในชีวิตการเป็น “หมอไช” ของลูก คือ ได้รักษาคนถูกงูเห่ากัดที่รักษากับ หมออื่นแล้วไม่หาย ซึ่งมาจากอำเภอลำทับ จังหวัดกระบี่ จนหายดีโดยไม่คิดค่ารักษาพยาบาล หากมีผู้สนใจจะเรียนรู้ “หมอไช” ยินดีถ่ายทอดวิชาให้ ขอแค่ให้มีความตั้งใจที่จะเรียนจริงๆ โดยในการถ่ายทอด ต้องทำพิธีรับครูยาก่อน หรือที่ภาษาพื้นบ้านเรียกว่า “ครอบมือ” และศึกษาไปเรื่อยๆ ตามตำราซึ่งเขียนไว้ด้วยภาษาไทยธรรมดา

– นายสมบัติ นามสกุล ไชยคชบาล อายุ ๗๕ ปี อยู่บ้านเลขที่ ๑๗๔ หมู่ที่ ๗ ตำบลนาบอน อำเภอนาบอน จังหวัดนครศรีธรรมราช

ภาษาถิ่น ส่วนมากร้อยละ ๑๐๐ % พูดภาษาไทยได้

๗.๔ สิ้นค้าพื้นเมืองและของที่ระลึก

ประชาชนในเขตพื้นที่ตำบลนาบอน ได้ผลิตของใช้ไว้ใช้ในครัวเรือนและเหลือเอาไว้จำหน่ายบ้าง ได้แก่ พรหมเช็ดเท้าทำจากเศษถุงเท้า และได้ผลิตพวงหรีดทำจากเศษถุงเท้า น้ำมันเหลือง ไว้เป็นของที่ระลึกและจำหน่าย ในพื้นที่ตำบลนาบอนและพื้นที่ใกล้เคียง

๘. ทรัพยากรธรรมชาติ

๘.๑ น้ำ ที่ใช้ในการอุปโภค-บริโภค เป็นน้ำที่ได้จากน้ำฝน และน้ำดิบจากแม่น้ำชี (อยู่นอกเขต) ซึ่งจะต้องนำมาผ่านกระบวนการของระบบประปา สำหรับน้ำใต้ดินมีปริมาณน้อย ไม่สามารถนำขึ้นมาใช้ให้พอเพียงได้ และบางแห่งเค็ม ไม่สามารถใช้ดื่มและอุปโภคได้

๘.๒ ป่าไม้ ตำบลนาบอนมีพื้นที่บางส่วนเป็นป่าสงวนแห่งชาติ บุกรุกเพื่อทำสวนการเกษตรและเป็นป่าโบราณในส่วนที่เป็นเทือกเขาพระสุเมรุ มีพันธุ์ไม้หายากชนิดเป็นจำนวนมาก

๘.๓ ภูเขา ตำบลนาบอนอยู่ในเขตพื้นที่ เขาพระสุเมรุ (เขาเหมน)

๘.๔ คุณภาพของทรัพยากรธรรมชาติที่สำคัญขององค์การบริหารส่วนตำบลนาบอน

ในพื้นที่ของตำบลนาบอนส่วนมากเป็นพื้นที่สำหรับเพาะปลูก ที่อยู่อาศัย ร้านค้า สถานประกอบการ ตามลำดับ และมีพื้นที่เพียงเล็กน้อยที่เป็นพื้นที่สาธารณะ ทรัพยากรธรรมชาติในพื้นที่ก็ได้แก่ ดิน น้ำ ต้นไม้ สภาพปัญหาด้านมลพิษต่างๆ เช่น น้ำเสียจากโรงงานอุตสาหกรรม ทำให้เกิดสภาวะทางอากาศมีผลกระทบต่อระบบทางเดินหายใจ

๙. อื่นๆ

๙.๑ ศักยภาพทางด้านงบประมาณ

๑. สถานะการคลัง

๑.๑ งบประมาณรายจ่ายทั่วไป

ในปีงบประมาณ พ.ศ. ๒๕๖๕ ณ วันที่ ๓๐ กันยายน ๒๕๖๕ องค์การบริหารส่วนตำบลนาบอน มีสถานะการเงิน ดังนี้

- ๑.๑.๑ เงินฝากธนาคารทั้งสิ้น ๓๗,๔๘๔,๐๔๑.๖๓ บาท
- ๑.๑.๒ เงินสะสม ๘๑,๕๙๒,๔๕๓.๙๙ บาท
- ๑.๑.๓ ทุนสำรองเงินสะสม ๑๐,๘๑๓,๔๔๔.๘๓ บาท
- ๑.๑.๔ รายการกันเงินไว้แบบก่อกำหนดผู้ผูกพันและยังไม่ได้เบิกจ่าย
จำนวน๓.....โครงการ รวม...๗๙๕,๖๗๘.๐๐.... บาท
รายการที่ได้กันเงินไว้โดยยังไม่ได้ก่อกำหนดผู้ผูกพัน จำนวน.....๑.....โครงการ
รวม...๒,๖๐๐,๐๐๐.๐๐.....บาท
- ๑.๑.๕ เงินกู้ยืมค้าง.....๐.๐๐.....บาท

๒. การบริหารงบประมาณ ในปีงบประมาณ ๒๕๖๔

- (๑) รายรับจริงทั้งสิ้น ๕๖,๖๐๑,๘๖๑.๓๔ บาท (ณ ๓๐ กันยายน ๒๕๖๕) ประกอบด้วย
 - หมวดภาษีอากร ๑,๐๒๖,๗๒๐.๗๘ บาท
 - หมวดค่าธรรมเนียม ค่าปรับ และใบอนุญาต ๔๗๙,๐๐๔.๕๐ บาท
 - หมวดรายได้จากทรัพย์สิน ๑๔๓,๑๑๗.๖๒ บาท
 - หมวดรายได้จากสาธารณูปโภคและการพาณิชย์ ๗๕๘,๗๖๑.๐๐ บาท
 - หมวดรายได้เบ็ดเตล็ด ๘,๖๔๔.๕๑ บาท
 - หมวดรายได้จากทุน-..... บาท
 - หมวดภาษีจัดสรร ๒๕,๘๘๖,๙๙๕.๙๓ บาท
 - หมวดเงินอุดหนุนทั่วไป ๒๘,๒๘๘,๖๑๗.๐๐ บาท
- (๒) เงินอุดหนุนที่รัฐบาลให้โดยระบุวัตถุประสงค์ ๖,๘๘๙,๑๗๑.๐๐ บาท
- (๓) รายจ่ายจริง จำนวน ๔๔,๑๒๕,๑๗๗.๕๔ บาท ประกอบด้วย
 - งบกลาง ๑๗,๕๖๗,๓๓๒.๐๐ บาท
 - งบบุคลากร ๑๓,๓๗๕,๒๑๘.๗๘ บาท
 - งบดำเนินงาน ๘,๒๔๘,๘๖๐.๖๔ บาท
 - งบลงทุน ๓,๐๖๕,๖๐๐.๐๐ บาท
 - งบรายจ่ายอื่น-..... บาท
 - งบเงินอุดหนุน ๓,๐๐๘,๗๙๒.๒๗ บาท
- (๔) รายจ่ายที่จ่ายจากเงินอุดหนุนที่รัฐบาลให้โดยระบุวัตถุประสงค์ ๖,๘๘๙,๑๗๑.๐๐ บาท
- (๕) รายจ่ายที่จ่ายจากเงินสะสม จำนวน-..... บาท
- (๖) รายจ่ายที่จ่ายจากเงินทุนสำรองจ่ายเงินสะสม จำนวน ๑,๙๔๑,๘๗๗.๔๐ บาท
- (๗) รายจ่ายที่จ่ายจากเงินกู้ จำนวน ๐.๐๐ บาท

ส่วนที่ ๒

ยุทธศาสตร์องค์การปกครองส่วนท้องถิ่น

๑. ความสัมพันธ์ระหว่างแผนพัฒนาระดับมหภาค

ยุทธศาสตร์ชาติ ๒๐ ปี (พ.ศ. ๒๕๖๑-๒๕๘๐) เป็นแผนการพัฒนาประเทศ ที่กำหนดกรอบและแนวทางการพัฒนาให้หน่วยงานของรัฐทุกภาคส่วนต้องทำตาม เพื่อให้บรรลุวิสัยทัศน์ประเทศไทยที่ว่า “ประเทศไทยมีความมั่นคง มั่งคั่ง ยั่งยืน เป็นประเทศที่พัฒนาแล้ว ด้วยการพัฒนาตามหลักปรัชญาของเศรษฐกิจพอเพียง” หรือเป็นคติพจน์ประจำชาติว่า “มั่นคง มั่งคั่ง ยั่งยืน” เพื่อสนองต่อต่อผลประโยชน์แห่งชาติ โดยที่รัฐธรรมนูญแห่งราชอาณาจักรไทย มาตรา ๖๕ กำหนดให้รัฐพึงจัดให้มียุทธศาสตร์ชาติเป็นเป้าหมายการพัฒนาประเทศอย่างยั่งยืนตามหลักธรรมาภิบาลเพื่อใช้เป็นกรอบในการจัดทำแผนต่างๆ ให้สอดคล้องและบูรณาการกัน เพื่อให้เกิดพลังผลักดันร่วมกันไปสู่เป้าหมายดังกล่าว ยุทธศาสตร์ชาติ ๒๐ ปี (พ.ศ. ๒๕๖๑-๒๕๘๐) เป็นยุทธศาสตร์ชาติฉบับแรกของประเทศไทยตามรัฐธรรมนูญแห่งราชอาณาจักรไทย ซึ่งจะต้องนำไปสู่ การปฏิบัติเพื่อให้ประเทศไทยบรรลุวิสัยทัศน์ “ประเทศไทยมีความมั่นคง มั่งคั่ง ยั่งยืน เป็นประเทศพัฒนาแล้ว ด้วยการพัฒนาตามหลักปรัชญาของเศรษฐกิจ พอเพียง” เพื่อความสุขของคนไทยทุกคน

เพื่อให้ประเทศสามารถยกระดับการพัฒนาให้บรรลุวิสัยทัศน์และเป้าหมายการพัฒนาประเทศ จึงจำเป็นต้องกำหนดยุทธศาสตร์การพัฒนาประเทศระยะยาวที่มุ่งเน้นการสร้างสมดุลระหว่างการพัฒนาความมั่นคง เศรษฐกิจ สังคม และสิ่งแวดล้อม

การจัดทำแผนพัฒนาของอบต.จะต้องมีความสัมพันธ์ระหว่างแผนยุทธศาสตร์ชาติ เพื่อขับเคลื่อนการพัฒนาประเทศไปสู่ความมั่นคง มั่งคั่งและยั่งยืน สรุปร้อยได้ ดังนี้

วิสัยทัศน์ประเทศไทย 2580

“ประเทศไทยมีความมั่นคง มั่งคั่ง ยั่งยืน เป็นประเทศพัฒนาแล้ว ด้วยการพัฒนาตามหลักปรัชญาของเศรษฐกิจพอเพียง”

มั่นคง	มั่งคั่ง	ยั่งยืน
<ul style="list-style-type: none"> • มีความมั่นคงปลอดภัยจากภัยและการเปลี่ยนแปลงทั้งภายในประเทศและภายนอกประเทศ และมีความมั่นคงในทุกมิติ ทั้งมิติเศรษฐกิจ สังคม สิ่งแวดล้อม และการเมือง • ประเทศมีความมั่นคงในเอกราชและอธิปไตย • สังคมมีความปรองดองและความสามัคคี ประชาชนมีความมั่นคงในชีวิต มีงานและรายได้ที่มั่นคง มีที่อยู่อาศัยและความปลอดภัยในชีวิตทรัพย์สิน • มีความมั่นคงของอาหาร พลังงาน และน้ำ 	<ul style="list-style-type: none"> • ประเทศไทยมีการขยายตัวของเศรษฐกิจอย่างต่อเนื่องยกระดับเข้าสู่กลุ่มประเทศรายได้สูง ความเหลื่อมล้ำของการพัฒนาลดลง ประชากรได้รับผลประโยชน์จากการพัฒนาอย่างเท่าเทียมกัน • เศรษฐกิจมีความสามารถในการแข่งขันสูง สร้างเศรษฐกิจและสังคมแห่งอนาคต และเป็นจุดสำคัญของการเชื่อมโยงในภูมิภาคทั้งการคมนาคมขนส่ง การผลิต การค้า การลงทุน • มีความสมบูรณ์ในทุนที่จะสามารถสร้างการพัฒนาต่อเนื่อง อาทิ ทุนมนุษย์ ทุนทางปัญญา ทุนทางการเงินและทุนอื่นๆ 	<ul style="list-style-type: none"> • การพัฒนาที่สามารถสร้างความเจริญด้านรายได้ และคุณภาพชีวิตของประชาชนอย่างต่อเนื่อง โดยไม่ใช้ทรัพยากรธรรมชาติเป็นพอสติ ไม่สร้างสภาวะต่อสิ่งแวดล้อม • มีการคิดและการบริโภคเป็นมิตรกับสิ่งแวดล้อม และสอดคล้องกับกฎระเบียบของประชาคมโลก • คนมีความรับผิดชอบต่อสังคม มุ่งประโยชน์ส่วนรวมอย่างยั่งยืน ทุกภาคส่วนในสังคมยึดถือและปฏิบัติตามหลักปรัชญาของเศรษฐกิจพอเพียง

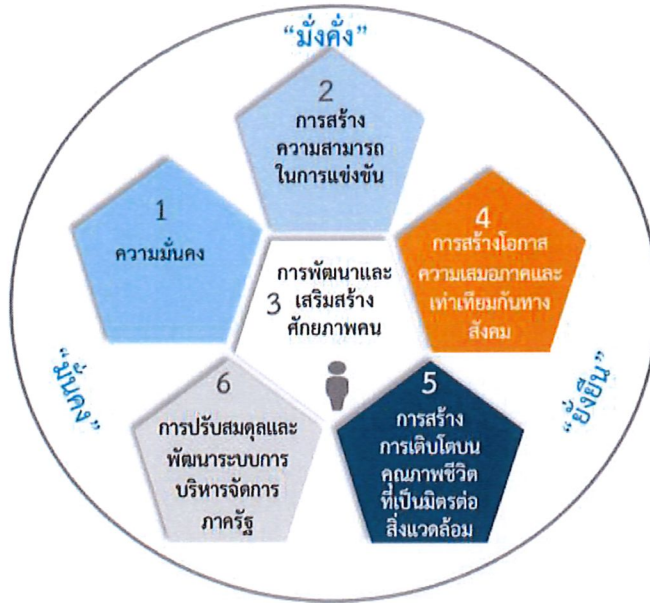

กรอบการพัฒนาระยะยาว

“เพื่อให้บรรลุวิสัยทัศน์ ประเทศไทยมีความมั่นคง มั่งคั่ง ยั่งยืน เป็นประเทศพัฒนาแล้ว ด้วยการพัฒนาตามปรัชญาของเศรษฐกิจพอเพียง” นำไปสู่การพัฒนาให้คนไทยมีความสุขและตอบสนองต่อการบรรลุซึ่งผลประโยชน์แห่งชาติ ในการที่จะพัฒนาคุณภาพชีวิต สร้างรายได้ระดับสูงเป็นประเทศพัฒนาแล้ว และสร้างความสุขของคนไทย สังคมมีความมั่นคง เสมอภาคและเป็นธรรม ประเทศสามารถแข่งขันได้ในระบบเศรษฐกิจ

กรอบแนวทางที่สำคัญของยุทธศาสตร์ชาติระยะ ๒๐ ปี

๑. ยุทธศาสตร์ด้านความมั่นคง มีเป้าหมายทั้งในการสร้างเสถียรภาพภายในประเทศและช่วยลดและป้องกันภัยคุกคามจากภายนอกรวมทั้งสร้างความเชื่อมั่นในกลุ่มประเทศอาเซียนและประชาคมโลกที่มีต่อประเทศไทยกรอบแนวทางที่ต้องให้ความสำคัญ อาทิ

- (๑) การเสริมสร้างความมั่นคงของสถาบันหลักและการปกครองระบอบประชาธิปไตยอันมีพระมหากษัตริย์ทรงเป็นประมุข
- (๒) การปฏิรูปกลไกการบริหารประเทศและพัฒนาความมั่นคงทางการเมืองจัดคอร์รัปชันสร้างความเชื่อมั่นในกระบวนการยุติธรรม
- (๓) การรักษาความมั่นคงภายในและความสงบเรียบร้อยภายในตลอดจนการบริหารจัดการความมั่นคงชายแดนและชายฝั่งทะเล
- (๔) การพัฒนาระบบกลไกมาตรการและความร่วมมือระหว่างประเทศทุกระดับและรักษาคุณภาพความสัมพันธ์กับประเทศมหาอำนาจเพื่อป้องกันและแก้ไขปัญหาความมั่นคงรูปแบบใหม่
- (๕) การพัฒนาเสริมสร้างศักยภาพการผนึกกำลังป้องกันประเทศการรักษาความสงบเรียบร้อยภายในประเทศสร้างความร่วมมือกับประเทศเพื่อนบ้านและมิตรประเทศ
- (๖) การพัฒนาระบบการเตรียมพร้อมแห่งชาติและระบบบริหารจัดการภัยพิบัติรักษาความมั่นคงของฐานทรัพยากรธรรมชาติสิ่งแวดล้อม
- (๗) การปรับกระบวนการทำงานของกลไกที่เกี่ยวข้องจากแนวตั้งสู่แนวนอนมากขึ้น

๒. ยุทธศาสตร์ด้านการสร้างความสามารถในการแข่งขัน เพื่อให้ประเทศไทยสามารถพัฒนาไปสู่การเป็นประเทศพัฒนาแล้วซึ่งจำเป็นต้องยกระดับผลิตภาพการผลิตและการใช้นวัตกรรมในการเพิ่มความสามารถในการแข่งขันและการพัฒนาอย่างยั่งยืนทั้งในสาขาอุตสาหกรรมเกษตรและบริการการสร้างความมั่นคงและปลอดภัยด้านอาหารการเพิ่มขีดความสามารถทางการค้าและการเป็นผู้ประกอบการรวมทั้งการพัฒนาฐานเศรษฐกิจแห่งอนาคตทั้งนี้ภายใต้กรอบการปฏิรูปและพัฒนาปัจจัยเชิงยุทธศาสตร์ทุกด้านอันได้แก่โครงสร้างพื้นฐานและระบบโลจิสติกส์วิทยาศาสตร์เทคโนโลยีและนวัตกรรมการพัฒนาทุนมนุษย์และการบริหารจัดการทั้งในภาครัฐและภาคธุรกิจเอกชนกรอบแนวทางที่ต้องให้ความสำคัญ อาทิ

(๑) การพัฒนาสมรรถนะทางเศรษฐกิจได้แก่การรักษาเสถียรภาพเศรษฐกิจและสร้างความเชื่อมั่นการส่งเสริมการค้าและการลงทุนที่อยู่บนการแข่งขันที่เป็นธรรมและรับผิดชอบต่อสังคมตลอดจนการพัฒนาประเทศสู่ความเป็นชาติการค้าเพื่อให้ได้ประโยชน์จากห่วงโซ่มูลค่าในภูมิภาคและเป็นการยกระดับไปสู่ส่วนบนของห่วงโซ่มูลค่ามากขึ้น

(๒) การพัฒนาภาคการผลิตและบริการบนฐานของการพัฒนานวัตกรรมและมีความเป็นมิตรต่อสิ่งแวดล้อมโดยมีการใช้ดิจิทัลและการค้าที่เข้มข้นเพื่อสร้างมูลค่าเพิ่มและขยายกิจกรรมการผลิตและบริการโดยมุ่งสู่ความเป็นเลิศในระดับโลกและในระดับภูมิภาคในอุตสาหกรรมหลายสาขาและในภาคบริการที่หลากหลายตามรูปแบบการดำเนินชีวิตและการดำเนินธุรกิจที่เปลี่ยนไปรวมทั้งเป็นแหล่งอาหารคุณภาพสะอาดและปลอดภัยของโลก

- ภาคเกษตรโดยเสริมสร้างฐานการผลิตให้เข้มแข็งและยั่งยืนเพิ่มขีดความสามารถในการแข่งขันของภาคเกษตรส่งเสริมเกษตรกรรายย่อยให้ปรับไปสู่การทำกรเกษตรยั่งยืนที่เป็นมิตรกับสิ่งแวดล้อมและรวมกลุ่มเกษตรกรในการพัฒนาอาชีพที่เข้มแข็งและการพัฒนาสินค้าเกษตรที่มีศักยภาพและอาหารคุณภาพสะอาดและปลอดภัย

- ภาคอุตสาหกรรมโดยพัฒนาอุตสาหกรรมศักยภาพยกระดับการพัฒนาอุตสาหกรรมปัจจุบันที่มีศักยภาพสูงและพัฒนาอุตสาหกรรมอนาคตที่มีศักยภาพโดยการใช้ดิจิทัลและการค้ามาเพิ่มมูลค่าและยกระดับห่วงโซ่มูลค่าในระดับสูงขึ้น

- ภาคบริการโดยขยายฐานการบริการให้มีความหลากหลายมีความเป็นเลิศและเป็นมิตรต่อสิ่งแวดล้อมโดยการยกระดับบริการที่เป็นฐานรายได้เดิมเช่นการท่องเที่ยวและพัฒนาให้ประเทศไทยเป็นศูนย์กลางการให้บริการสุขภาพธุรกิจบริการด้านการเงินและธุรกิจบริการที่มีศักยภาพอื่น ๆ เป็นต้น

(๓) การพัฒนาผู้ประกอบการและเศรษฐกิจชุมชนพัฒนาทักษะผู้ประกอบการยกระดับผลิตภาพแรงงานและพัฒนาวิสาหกิจขนาดกลางและขนาดย่อม (SMEs) สู่สากลและพัฒนาวิสาหกิจชุมชนและสถาบันเกษตรกร

(๔) การพัฒนาพื้นที่เศรษฐกิจพิเศษและเมืองพัฒนาเขตเศรษฐกิจพิเศษชายแดนและพัฒนาระบบเมืองศูนย์กลางความเจริญจัดระบบผังเมืองที่มีประสิทธิภาพและมีส่วนร่วมมีการจัดการสิ่งแวดล้อมเมืองและโครงสร้างพื้นฐานทางสังคมและเศรษฐกิจที่สอดคล้องกับศักยภาพ

(๕) การลงทุนพัฒนาโครงสร้างพื้นฐานในด้านการขนส่งด้านพลังงานระบบเทคโนโลยีสารสนเทศและการสื่อสารและการวิจัยและพัฒนา

(๖) การเชื่อมโยงกับภูมิภาคและเศรษฐกิจโลกสร้างความเป็นหุ้นส่วนการพัฒนา กับนานาชาติประเทศส่งเสริมความร่วมมือกับนานาชาติในการสร้างความมั่นคงด้านต่างๆเพิ่มบทบาทของไทยในองค์กรระหว่างประเทศรวมถึงสร้างองค์ความรู้ด้านการต่างประเทศ

๓. ยุทธศาสตร์การพัฒนาและเสริมสร้างศักยภาพคน เพื่อพัฒนาคนและสังคมไทยให้เป็นรากฐานที่แข็งแกร่งของประเทศมีความพร้อมทางกายใจสติปัญญา มีความเป็นสากลมีทักษะการคิดวิเคราะห์อย่างมีเหตุผลมีระเบียบวินัยเคารพกฎหมายมีคุณธรรมจริยธรรมรู้คุณค่าความเป็นไทยมีครอบครัวที่มั่นคงกรอบแนวทางที่ต้องให้ความสำคัญ อาทิ

- (๑) การพัฒนาศักยภาพคนตลอดช่วงชีวิตให้สนับสนุนการเจริญเติบโตของประเทศ
- (๒) การยกระดับคุณภาพการศึกษาและการเรียนรู้ให้มีคุณภาพเท่าเทียมและทั่วถึง
- (๓) การปลูกฝังระเบียบวินัยคุณธรรมจริยธรรมค่านิยมที่พึงประสงค์
- (๔) การสร้างเสริมให้คนมีสุขภาพที่ดี
- (๕) การสร้างความอยู่ดีมีสุขของครอบครัวไทยเสริมสร้างบทบาทของสถาบันครอบครัวในการ

บ่มเพาะจิตใจให้เข้มแข็ง

๔. ยุทธศาสตร์ด้านการสร้างโอกาสความเสมอภาคและเท่าเทียมกันทางสังคม เพื่อเร่งกระจายโอกาสการพัฒนาและสร้างความมั่นคงให้ทั่วถึงลดความเหลื่อมล้ำไปสู่สังคมที่เสมอภาคและเป็นธรรมกรอบแนวทางที่ต้องให้ความสำคัญ อาทิ

- (๑) การสร้างความมั่นคงและการลดความเหลื่อมล้ำทางด้านเศรษฐกิจและสังคม
- (๒) การพัฒนาระบบบริการและระบบบริหารจัดการสุขภาพ
- (๓) การสร้างสภาพแวดล้อมและนวัตกรรมที่เอื้อต่อการดำรงชีวิตในสังคมสูงวัย
- (๔) การสร้างความเข้มแข็งของสถาบันทางสังคมทุนทางวัฒนธรรมและความเข้มแข็งของชุมชน
- (๕) การพัฒนาการสื่อสารมวลชนให้เป็นกลไกในการสนับสนุนการพัฒนา

๕. ยุทธศาสตร์ด้านการสร้างการเติบโตบนคุณภาพชีวิตที่เป็นมิตรต่อสิ่งแวดล้อม เพื่อเร่งอนุรักษ์ฟื้นฟูและสร้างความมั่นคงของฐานทรัพยากรธรรมชาติและความมั่นคงด้านน้ำรวมทั้งมีความสามารถในการป้องกันผลกระทบและปรับตัวต่อการเปลี่ยนแปลงสภาพภูมิอากาศและภัยพิบัติธรรมชาติและพัฒนาไปสู่การเป็นสังคมสีเขียวกรอบแนวทางที่ต้องให้ความสำคัญ อาทิ

- (๑) การจัดระบบอนุรักษ์ฟื้นฟูและป้องกันการทำลายทรัพยากรธรรมชาติ
- (๒) การวางระบบบริหารจัดการน้ำให้มีประสิทธิภาพทั้ง ๒๕ ลุ่มน้ำเน้นการปรับระบบการบริหารจัดการอุทกภัยอย่างบูรณาการ
- (๓) การพัฒนาและใช้พลังงานที่เป็นมิตรกับสิ่งแวดล้อม
- (๔) การพัฒนาเมืองอุตสาหกรรมเชิงนิเวศและเมืองที่เป็นมิตรกับสิ่งแวดล้อม
- (๕) การร่วมลดปัญหาโลกร้อนและปรับตัวให้พร้อมกับการเปลี่ยนแปลงสภาพภูมิอากาศ
- (๖) การใช้เครื่องมือทางเศรษฐศาสตร์และนโยบายการคลังเพื่อสิ่งแวดล้อม

๖. ยุทธศาสตร์ด้านการปรับสมดุลและพัฒนาระบบ การบริหารจัดการภาครัฐเพื่อให้หน่วยงานภาครัฐมีขนาดที่เหมาะสมกับบทบาทภารกิจมีสมรรถนะสูงมีประสิทธิภาพและประสิทธิผลกระจายบทบาทภารกิจไปสู่ท้องถิ่นอย่างเหมาะสมมีธรรมาภิบาลกรอบแนวทางที่ต้องให้ความสำคัญ อาทิ

- (๑) การปรับปรุงโครงสร้างบทบาทภารกิจของหน่วยงานภาครัฐให้มีขนาดที่เหมาะสม
- (๒) การวางระบบบริหารราชการแบบบูรณาการ
- (๓) การพัฒนาระบบบริหารจัดการกำลังคนและพัฒนาบุคลากรภาครัฐ
- (๔) การต่อต้านการทุจริตและประพฤติมิชอบ
- (๕) การปรับปรุงกฎหมายและระเบียบต่างๆให้ทันสมัยเป็นธรรมและเป็นสากล
- (๖) การพัฒนาระบบการให้บริการประชาชนของหน่วยงานภาครัฐ
- (๗) การปรับปรุงการบริหารจัดการรายได้และรายจ่ายของภาครัฐ

๑.๒ แผนพัฒนาเศรษฐกิจและสังคมแห่งชาติ ฉบับที่ ๑๓ (พ.ศ.๒๕๖๖-๒๕๗๐)

แผนพัฒนาฯ ฉบับที่ ๑๓ มีจุดมุ่งหมายสูงสุดเพื่อขับเคลื่อนการพัฒนาประเทศให้สามารถบรรลุผลตามเป้าหมายการพัฒนาระยะยาวที่กำหนดไว้ในยุทธศาสตร์ชาติ โดยมุ่งหวังให้แผนพัฒนาฯ ฉบับที่ ๑๓ (พ.ศ.๒๕๖๖-๒๕๗๐) ทำหน้าที่เป็นกลไกในการขับเคลื่อนที่มีลำดับความสำคัญสูงต่อการพัฒนาประเทศในระยะ ๕ ปี และเพื่อผลักดันให้ประเทศสามารถก้าวข้ามความท้าทายต่าง ๆ เพื่อขับเคลื่อนสู่ความเจริญเติบโตที่ทุกภาคส่วนได้รับประโยชน์อย่างเท่าเทียมกัน โดยแผนพัฒนาฯ ฉบับที่ ๑๓ ได้กำหนดทิศทางและเป้าหมายของการพัฒนาบนพื้นฐานของแนวคิดที่สำคัญ ๔ ประการ ได้แก่

๑. หลักปรัชญาของเศรษฐกิจพอเพียง โดยการสืบสาน รักษา ต่อยอดการพัฒนาตามหลักปรัชญาของเศรษฐกิจพอเพียง โดยเฉพาะหลักพอประมาณและมีเหตุผล ด้วยการกำหนดทิศทางการพัฒนาให้สอดคล้องกับศักยภาพฐานทางทรัพยากร และฐานทางวัฒนธรรมของพื้นที่ และการสร้างความสมดุลในการกระจายผลประโยชน์จากการพัฒนาแก่ทุกภาคส่วนเศรษฐกิจและสังคมอย่างเป็นธรรม ควบคู่กับการสร้างภูมิคุ้มกันที่ดี โดยการปรับเปลี่ยนองค์ประกอบในมิติต่าง ๆ ให้เท่าทันและสอดคล้องกับพลวัตและบริบทใหม่ของโลก และการสร้างความสมดุลระหว่างความสามารถในการแข่งขันกับต่างประเทศกับความสามารถในการพึ่งตนเอง

๒. แนวคิด Resilience ซึ่งเป็นแนวคิดที่มุ่งเน้นการลดความเปราะบางต่อความเปลี่ยนแปลงทั้งจากภายนอกและภายในประเทศ การสร้างความพร้อมของประเทศในการรับมือและปรับตัวให้อยู่รอดได้ในสภาวะวิกฤติ พร้อมทั้งมีความสามารถในการสร้างสรรค์ประโยชน์จากการเปลี่ยนแปลง หรือการพลิกวิกฤติให้เป็นโอกาส เพื่อสร้างการเติบโตที่มีคุณภาพและยั่งยืน

๓. เป้าหมายการพัฒนาอย่างยั่งยืนของสหประชาชาติ โดยการมุ่งเสริมสร้างคุณภาพชีวิตที่ดีให้กับประชาชนทุกกลุ่ม ทั้งในมิติของการมีปัจจัยที่จำเป็นสำหรับการดำรงชีวิตขั้นพื้นฐานที่เพียงพอ การมีสภาพแวดล้อมที่ดี การมีปัจจัยสนับสนุนให้มีสุขภาพที่สมบูรณ์ทั้งทางร่างกายและจิตใจ การมีโอกาสที่จะใช้ศักยภาพของตนในการสร้างความเป็นอยู่ที่ดี รวมถึงการมุ่งส่งต่อทรัพยากรธรรมชาติและสิ่งแวดล้อมที่ดีไปยังคนรุ่นต่อไป

วัตถุประสงค์และเป้าหมายการพัฒนา

การวางกรอบการพัฒนาประเทศในระยะ ๕ ปี ภายใต้แผนพัฒนาฯ ฉบับที่ ๑๓ มีความมุ่งหมายที่จะเร่งเพิ่มศักยภาพของประเทศในการรับมือกับความเสี่ยงที่อาจส่งผลกระทบต่อฐานและเสริมสร้างความสามารถในการสร้างสรรค์ประโยชน์จากโอกาสที่เกิดขึ้นได้อย่างเหมาะสมและทันทั่วถึง การกำหนดทิศทางการพัฒนาประเทศในระยะของแผนพัฒนาฯ ฉบับที่ ๑๓ จึงมีวัตถุประสงค์เพื่อ พลิกโฉมประเทศไทยสู่ “สังคมก้าวหน้า เศรษฐกิจสร้างมูลค่าอย่างยั่งยืน” ซึ่งหมายถึงการสร้างการเปลี่ยนแปลงที่ครอบคลุมตั้งแต่ระดับโครงสร้าง นโยบาย และกลไก เพื่อมุ่งเสริมสร้างสังคมที่ก้าวหน้าพลวัตของโลกและเกื้อหนุนให้คนไทยมีโอกาสที่จะพัฒนาตนเองได้อย่างเต็มศักยภาพ พร้อมกับการปรับโครงสร้างเศรษฐกิจไปสู่การขับเคลื่อนด้วยเทคโนโลยี นวัตกรรม และความคิดสร้างสรรค์ มีความสามารถในการสร้างมูลค่าเพิ่มที่สูงขึ้น และคำนึงถึงความยั่งยืนด้านสิ่งแวดล้อม เพื่อให้เป็นไปตามวัตถุประสงค์ข้างต้น แผนพัฒนาฯ ฉบับที่ ๑๓ ได้กำหนดเป้าหมายหลัก จำนวน ๕ ประการ ประกอบด้วย

๑. การปรับโครงสร้างการผลิตสูงเศรษฐกิจฐานนวัตกรรม โดยยกระดับขีดความสามารถในการแข่งขันของภาคการผลิตและบริการสำคัญให้สูงขึ้น และสามารถตอบโจทย์พัฒนาการของเทคโนโลยีและสังคมยุคใหม่ และเป็นมิตรต่อสิ่งแวดล้อม เชื่อมโยงเศรษฐกิจท้องถิ่นและผู้ประกอบการรายย่อยกับห่วงโซ่มูลค่าของภาคการผลิตและบริการเป้าหมาย รวมถึงพัฒนาระบบนิเวศที่ส่งเสริมการค้าการลงทุนและนวัตกรรม

๒. การพัฒนาคนสำหรับโลกยุคใหม่ โดยพัฒนาให้คนไทยมีทักษะและคุณลักษณะที่เหมาะสมกับโลกยุคใหม่ทั้งทักษะในด้านความรู้ ทักษะทางพฤติกรรม และคุณลักษณะตามบรรทัดฐานที่ดีของสังคม เตรียมพร้อมกำลังคนที่มีคุณภาพสอดคล้องกับความต้องการของตลาดแรงงาน เอื้อต่อการปรับโครงสร้างเศรษฐกิจไปสู่ภาคการผลิตและบริการ เป้าหมายที่มีศักยภาพและผลิตภาพสูงขึ้น รวมทั้งพัฒนาหลักประกันและความคุ้มครองทางสังคมเพื่อส่งเสริมความมั่นคงในชีวิต

๓. การมุ่งสู่สังคมแห่งโอกาสและความเป็นธรรม โดยลดความเหลื่อมล้ำทั้งในเชิงรายได้ ความมั่งคั่ง และโอกาสในการแข่งขันของภาคธุรกิจ สนับสนุนช่วยเหลือกลุ่มเปราะบางและผู้ด้อยโอกาสให้มีโอกาสในการเลื่อนขั้นทางเศรษฐกิจและสังคม รวมถึงจัดให้มีบริการสาธารณะที่มีคุณภาพอย่างทั่วถึงและเท่าเทียม

๔. การเปลี่ยนผ่านไปสู่ความยั่งยืน โดยปรับปรุงการใช้ทรัพยากรธรรมชาติในการผลิตและบริโภคให้มีประสิทธิภาพและสอดคล้องกับขีดความสามารถในการรับรองของระบบนิเวศ แก้ไขปัญหามลพิษสำคัญด้วยวิธีการที่ยั่งยืน โดยเฉพาะมลพิษทางอากาศ ขยะ และมลพิษทางน้ำ และลดการปล่อยก๊าซเรือนกระจกเพื่อบรรเทาผลกระทบจากการเปลี่ยนแปลงสภาพภูมิอากาศ

๕. การเสริมสร้างความสามารถของประเทศในการรับมือกับความเสี่ยงและการเปลี่ยนแปลงภายใต้บริบทโลกใหม่ โดยการสร้างความพร้อมในการรับมือและแสวงหาโอกาสจากการเป็นสังคมสูงวัย การเปลี่ยนแปลงสภาพภูมิอากาศ ภัยโรคระบาด และภัยคุกคามทางไซเบอร์ พัฒนาโครงสร้างพื้นฐานและกลไกทางสถาบันที่เอื้อต่อการเปลี่ยนแปลงสู่ดิจิทัล รวมทั้งปรับปรุงโครงสร้างและระบบการบริหารงานของภาครัฐให้สามารถตอบสนองต่อการเปลี่ยนแปลงของบริบททางเศรษฐกิจ สังคม และเทคโนโลยีได้อย่างทันเวลา มีประสิทธิภาพ และมีธรรมาภิบาล

หมุดหมายการพัฒนา

เพื่อถ่ายทอดเป้าหมายหลักไปสู่สภาพของการขับเคลื่อนที่ชัดเจนในลักษณะของวาระการพัฒนา (Agenda) ที่เอื้อให้เกิดการทำงานร่วมกันของหลายหน่วยงานและหลายภาคส่วนในการผลักดันการพัฒนาในเรื่องใดเรื่องหนึ่งให้เกิดผลได้อย่างเป็นรูปธรรม แผนพัฒนาฯ ฉบับที่ ๑๓ จึงได้กำหนดหมุดหมายการพัฒนา จำนวน ๑๓ ประการ ซึ่งเป็นการบ่งบอกถึงสิ่งที่ประเทศไทยปรารถนาจะ “เป็น” มุ่งหวังจะ “มี” หรือต้องการจะ “ขจัด” เพื่อสะท้อนประเด็นการพัฒนาที่มีลำดับความสำคัญสูงต่อการพลิกโฉมประเทศไทยสู่ “สังคมก้าวหน้า เศรษฐกิจสร้างมูลค่าอย่างยั่งยืน” และการบรรลุเป้าหมายหลักในช่วงระยะเวลา ๕ ปี ของแผนพัฒนาฯ ฉบับที่ ๑๓ โดยหมุดหมายการพัฒนาทั้ง ๑๓ ประการมีที่มาจากกรณีโอกาสและความเสี่ยงของไทยในการพัฒนาประเทศภายใต้กรอบยุทธศาสตร์ชาติ ซึ่งได้มีการพิจารณาถึงแนวโน้มการเปลี่ยนแปลงระดับโลก สถานการณ์แพร่ระบาดของโรคโควิด-๑๙ รวมถึงผลการพัฒนาในประเทศในระยะเวลาที่ผ่านมา ทั้งนี้ หมุดหมายการพัฒนาที่กำหนดขึ้นเป็นประเด็นที่มีลักษณะเชิงบูรณาการ ซึ่งสามารถนำไปสู่การพัฒนาทั้งในด้านเศรษฐกิจ สังคม ทรัพยากรธรรมชาติและสิ่งแวดล้อมไปพร้อม ๆ กัน ทำให้หมุดหมายแต่ละประการสามารถสนับสนุนเป้าหมายหลักได้มากกว่าหนึ่งข้อ โดยหมุดหมายทั้ง ๑๓ ประการ แบ่งออกได้เป็น ๔ มิติ ดังนี้

๑. มิติภาคการผลิตและบริการเป้าหมาย

หมุดหมายที่ ๑ ไทยเป็นประเทศชั้นนำด้านสินค้าเกษตรและเกษตรแปรรูปมูลค่าสูง

เป้าหมาย

๑. มูลค่าเพิ่มของสินค้าเกษตรและเกษตรแปรรูปสูงขึ้น

๒. พัฒนาโครงสร้างพื้นฐานและระบบบริหารจัดการ เพื่อคุณภาพและความยั่งยืนของ

ภาคเกษตร

๓. เพิ่มศักยภาพและบทบาทของผู้ประกอบการเกษตรในฐานะหุ้นส่วนเศรษฐกิจของ

ห่วงโซ่อุปทานที่ได้รับส่วนแบ่งประโยชน์อย่างเหมาะสมและเป็นธรรม

กลยุทธ์การพัฒนา

๑. การประยุกต์ใช้เทคโนโลยีและนวัตกรรมแบบมุ่งเป้า เพื่อให้เกิดการยกระดับกระบวนการผลิตและสร้างมูลค่าเพิ่ม
๒. การส่งเสริมการผลิตและการขยายตัวของตลาด ของสินค้าเกษตรและผลิตภัณฑ์เกษตรแปรรูปที่มีมูลค่าเพิ่มสูง
๓. การขยายผลรูปแบบเกษตรยั่งยืนที่เป็นมิตรกับสิ่งแวดล้อมและมีมูลค่าเพิ่มสูงจากแบบอย่างความสำเร็จในประเทศ
๔. การพัฒนาระบบบริหารจัดการน้ำเพื่อการเกษตรให้มีความสมดุลระหว่างอุปสงค์และอุปทานรวมทั้งการใช้น้ำซ้ำ
๕. การส่งเสริมให้เอกชนลงทุนพัฒนาตลาดกลางและตลาดออนไลน์สินค้าเกษตร รวมถึงสินค้ากลุ่มปศุสัตว์และประมง
๖. การสนับสนุนระบบประกันภัยและรับรองคุณภาพมาตรฐานสินค้าเกษตรและสินค้าเกษตรแปรรูปที่เกษตรกรเข้าถึงได้
๗. การพัฒนาประสิทธิภาพการบริหารจัดการฟาร์มและกิจกรรมหลังการเก็บเกี่ยวเพื่อลดต้นทุนและเพิ่มมูลค่าผลผลิตของเกษตรกร
๘. การส่งเสริมให้เกษตรกรมีที่ทำกินและรักษาพื้นที่เกษตรกรรมที่เหมาะสมไว้เป็นฐานการผลิตการเกษตร
๙. การพัฒนาฐานข้อมูลและคลังข้อมูลที่เกี่ยวข้องกับการเกษตร รวมทั้งผลักดันให้มีการใช้ข้อมูลอย่างมีประสิทธิภาพ
๑๐. การยกระดับขีดความสามารถของเกษตรกรและสถาบันเกษตรกร
๑๑. การพัฒนากลไกเพื่อเชื่อมโยงภาคีต่าง ๆ ทั้งภาคเอกชน ส่วนราชการ กลุ่มเกษตรกร และนักวิชาการในพื้นที่ ในการเป็นหุ้นส่วนทางเศรษฐกิจในการพัฒนาภาคเกษตรตลอดห่วงโซ่อุปทาน

หมายเหตุที่ ๒ ไทยเป็นจุดหมายของการท่องเที่ยวที่เน้นคุณภาพและความยั่งยืน

เป้าหมาย

๑. การท่องเที่ยวไทยเป็นการท่องเที่ยวคุณภาพสูงที่เชื่อมโยงกับอุตสาหกรรมและบริการที่มีศักยภาพอื่น
๒. การปรับโครงสร้างการท่องเที่ยวให้พึ่งพานักท่องเที่ยวในประเทศไทยและมีการกระจายโอกาสทางเศรษฐกิจมากขึ้น
๓. การท่องเที่ยวไทยมีการบริหารจัดการอย่างยั่งยืนในทุกมิติ

กลยุทธ์การพัฒนา

๑. การส่งเสริมการพัฒนากิจกรรม สินค้า และบริการ การท่องเที่ยวมูลค่าเพิ่มสูง
๒. การพัฒนาและยกระดับการท่องเที่ยวที่มีศักยภาพรองรับนักท่องเที่ยวทั่วไป
๓. การยกระดับบริการและการบริหารจัดการการท่องเที่ยวให้ได้มาตรฐานเป็นที่ยอมรับของตลาดสากล
๔. การพัฒนาทักษะและศักยภาพของบุคลากรในภาคการท่องเที่ยว
๕. การปรับปรุงกฎหมาย/กฎระเบียบ และขั้นตอนที่ล่าสมัยและเป็นอุปสรรคต่อการทำธุรกิจและการขอใบอนุญาตของผู้ประกอบการรายย่อย
๖. การพัฒนาระบบข้อมูลการท่องเที่ยวให้เป็นระบบการท่องเที่ยวอัจฉริยะที่นักท่องเที่ยว ผู้ประกอบการ และภาครัฐ สามารถเข้าถึงและใช้ประโยชน์ได้ง่าย

หมวดหมู่ที่ ๓ ไทยเป็นฐานการผลิตยานยนต์ไฟฟ้าที่สำคัญของโลก

เป้าหมาย

๑. การสร้างอุปสงค์ของรถยนต์ไฟฟ้าประเภทต่าง ๆ เพื่อการใช้ในประเทศและส่งออก
๒. ผู้ประกอบการเดิมสามารถปรับตัวไปสู่การผลิตยานยนต์ไฟฟ้าและมีการลงทุนเทคโนโลยียานยนต์ไฟฟ้าที่สำคัญภายในประเทศ

๓. การสร้างความพร้อมของปัจจัยสนับสนุนอย่างเป็นระบบ

กลยุทธ์การพัฒนา

๑. การส่งเสริมให้ผู้ใช้ในภาคส่วนต่าง ๆ ของประเทศปรับเปลี่ยนมาใช้ยานยนต์ไฟฟ้า
เพิ่มมากขึ้น

๒. การสนับสนุนให้เกิดการขยายตัวของตลาดส่งออกยานยนต์ไฟฟ้า

๓. การกำหนดเป้าหมาย/แผน และดำเนินการเปลี่ยนผ่านอุตสาหกรรมยานยนต์เดิม
ไปสู่ยานยนต์ไฟฟ้า อย่างเป็นระบบชัดเจนตลอดทั้งห่วงโซ่อุปทาน ในระยะ ๕ ปี

๔. การยกระดับขีดความสามารถของผู้ประกอบการไทยในการลงทุนผลิตยานยนต์
ไฟฟ้า แบตเตอรี่และชิ้นส่วนสำคัญ

๕. มาตรการสำหรับกลุ่มผู้ได้รับผลกระทบ

๖. การวิจัยพัฒนาเทคโนโลยีและนวัตกรรมที่เกี่ยวข้องกับยานยนต์ไฟฟ้าและยานยนต์

ไร้คนขับ

๗. โครงสร้างพื้นฐานด้านพลังงานที่มีความพร้อมรองรับปริมาณการใช้งานยานยนต์
ไฟฟ้าในอนาคตได้อย่างเหมาะสมและเพียงพอ

๘. การปรับปรุงและจัดทำกฎระเบียบที่เกี่ยวข้องให้เอื้อกับการเติบโตอุตสาหกรรมยาน
ยนต์ไฟฟ้าและให้ความสำคัญกับการบูรณาการการทำงานร่วมกันระหว่างรัฐและเอกชน

๙. การผลิตและพัฒนาทักษะแรงงานให้สอดคล้องกับความต้องการของอุตสาหกรรม
ยานยนต์ไฟฟ้า

๑๐. มาตรฐานด้านคุณสมบัติและความปลอดภัย

๑๑. การสนับสนุนเงินทุนให้กับผู้ประกอบการที่ลงทุนในอุตสาหกรรมยานยนต์
พลังงานสะอาด

หมวดหมู่ที่ ๔ ไทยเป็นศูนย์กลางทางการแพทย์และสุขภาพมูลค่าสูง

เป้าหมาย

๑. ไทยมีศักยภาพในการสร้างมูลค่าทางเศรษฐกิจจากสินค้าและบริการสุขภาพ

๒. องค์กรความรู้ด้านการแพทย์และสาธารณสุขมีศักยภาพเอื้อต่อการสร้างมูลค่าเพิ่มใน
สินค้าและบริการทางสุขภาพ

๓. ประชาชนไทยได้รับความเป็นธรรมในการเข้าถึงบริการสุขภาพ

๔. ระบบบริหารจัดการภาวะฉุกเฉินด้านสุขภาพมีความพร้อมรองรับภัยคุกคามสุขภาพ

กลยุทธ์การพัฒนา

๑. บริการทางการแพทย์ที่มีศักยภาพในการสร้างมูลค่าทางเศรษฐกิจ

๒. ไทยเป็นศูนย์กลางบริการเพื่อส่งเสริมสุขภาพระดับโลก

๓. การสร้างมูลค่าเพิ่มให้อุตสาหกรรมทางการแพทย์และสุขภาพ

๔. การสร้างเสริมขีดความสามารถทางวิชาการด้านการศึกษา วิจัย และเทคโนโลยี

ทางการแพทย์

๕. การบริหารจัดการระบบบริการสุขภาพบนพื้นฐานความสมดุลทางเศรษฐกิจและสุขภาพของคนไทย

๖. การยกระดับศักยภาพระบบบริหารจัดการภาวะฉุกเฉินด้านสาธารณสุขเพื่อลดผลกระทบต่อบริการทางเศรษฐกิจและสุขภาพ

หมวดหมู่ที่ ๕ ไทยเป็นประตูการค้าการลงทุนและยุทธศาสตร์ทางโลจิสติกส์ที่สำคัญของภูมิภาค

เป้าหมาย

๑. ไทยเป็นประตูการค้าการลงทุนในภูมิภาค
๒. ไทยเป็นห่วงโซ่อุปทานของภูมิภาค
๓. ไทยเป็นศูนย์กลางคมนาคมและโลจิสติกส์ของภูมิภาค

กลยุทธ์การพัฒนา

๑. การสร้างจุดยืนของไทยภายใต้บริบทโลกใหม่
๒. พัฒนาโครงสร้างพื้นฐานเพื่อเป็นประตูการค้าการลงทุนและฐานของเศรษฐกิจ

สำคัญของภูมิภาค

๓. ผลักดันการลงทุนเพื่อปรับโครงสร้างอุตสาหกรรมเป้าหมายสู่ไทยแลนด์ ๔.๐

หมวดหมู่ที่ ๖ ไทยเป็นศูนย์กลางด้านดิจิทัลและอุตสาหกรรมอิเล็กทรอนิกส์อัจฉริยะของอาเซียน

เป้าหมาย

๑. เศรษฐกิจดิจิทัลภายในประเทศมีการขยายตัวเพิ่มขึ้น
๒. การส่งออกของอุตสาหกรรมอิเล็กทรอนิกส์อัจฉริยะของประเทศเพิ่มขึ้น
๓. มูลค่าอุตสาหกรรมดิจิทัลและอุตสาหกรรมอิเล็กทรอนิกส์อุตสาหกรรมของประเทศ

มีการขยายตัวเพิ่มขึ้น

กลยุทธ์การพัฒนา

๑. การขับเคลื่อนสังคมและเศรษฐกิจไทยด้วยดิจิทัล
๒. การพัฒนาต่อยอดฐานอุตสาหกรรมไฟฟ้าและอิเล็กทรอนิกส์
๓. อุตสาหกรรมดิจิทัลในประเทศที่สามารถแข่งขันได้
๔. พัฒนาระบบนิเวศเพื่อสนับสนุนการพัฒนาอุตสาหกรรมอิเล็กทรอนิกส์อัจฉริยะ

อุตสาหกรรมและบริการดิจิทัล

๒. มิติโอกาสและความเสมอภาคทางเศรษฐกิจและสังคม

หมวดหมู่ที่ ๗ ไทยมีวิสาหกิจขนาดกลางและขนาดย่อมที่เข้มแข็ง มีศักยภาพสูง และสามารถแข่งขันได้

เป้าหมาย

๑. วิสาหกิจขนาดกลางและขนาดย่อมมีสภาพแวดล้อมที่เอื้ออำนวยต่อการเติบโตและแข่งขันได้
๒. วิสาหกิจขนาดกลางและขนาดย่อมมีศักยภาพสูงในการดำเนินธุรกิจ สามารถยกระดับและปรับตัวเข้าสู่การแข่งขันใหม่
๓. วิสาหกิจขนาดกลางและขนาดย่อมสามารถเข้าถึงและได้รับการส่งเสริมอย่างมีประสิทธิภาพ

ประสิทธิผลจากภาครัฐ

กลยุทธ์การพัฒนา

๑. การพัฒนาระบบนิเวศน์ให้เอื้ออำนวยต่อการทำธุรกิจและการยกระดับความสามารถในการแข่งขันของวิสาหกิจขนาดกลางและขนาดย่อม
๒. การพัฒนาแพลตฟอร์มเชื่อมโยงฐานข้อมูลวิสาหกิจขนาดกลางและขนาดย่อมและส่งเสริมให้วิสาหกิจขนาดกลางและขนาดย่อมเข้าสู่ระบบ
๓. การจัดให้มีกลไกทางการเงินที่เหมาะสมกับลักษณะเฉพาะของวิสาหกิจขนาดกลางและขนาดย่อม เพื่อให้วิสาหกิจขนาดกลางและขนาดย่อมทุกกลุ่มสามารถเข้าถึงแหล่งทุนได้อย่างทั่วถึง
๔. การส่งเสริมการพัฒนาวิสาหกิจขนาดกลางและขนาดย่อมให้เป็นผู้ประกอบการในยุคดิจิทัล
๕. การยกระดับประสิทธิภาพกระบวนการส่งเสริมวิสาหกิจขนาดกลางและขนาดย่อมของภาครัฐ
๖. การพัฒนาระบบนิเวศน์ให้เอื้อต่อการสร้างธุรกิจสตาร์ทอัพ รวมทั้งให้เข้าถึงแหล่งเงินทุนที่เหมาะสม และเชื่อมโยงเข้าสู่เครือข่ายระดับโลก และยกระดับสู่ตลาดต่างประเทศ
๗. การส่งเสริมวิสาหกิจเพื่อสังคมให้มีศักยภาพการดำเนินการในเชิงธุรกิจ

หมวดหมู่ที่ ๘ ไทยมีพื้นที่และเมืองอัจฉริยะที่น้อยอยู่ ปลอดภัย เติบโตได้อย่างยั่งยืน

เป้าหมาย

๑. การเจริญเติบโตทางเศรษฐกิจของภาคและการลงทุนในเขตเศรษฐกิจพิเศษขยายตัวเพิ่มขึ้น
๒. ความไม่เสมอภาคในการกระจายรายได้ของภาคลดลง
๓. การพัฒนาเมืองให้มีความน่าอยู่ อย่างยั่งยืน มีความพร้อมในการรับมือและปรับตัวต่อการเปลี่ยนแปลงทุกรูปแบบ เพื่อให้ประชาชนทุกกลุ่มมีคุณภาพชีวิตที่ดีอย่างทั่วถึง

กลยุทธ์การพัฒนา

๑. การสร้างความเข้มแข็งเศรษฐกิจฐานราก
๒. การส่งเสริมกลไกความร่วมมือภาครัฐ เอกชน ประชาชน และประชาสังคมเพื่อการพัฒนาพื้นที่และเมือง
๓. การสร้างความพร้อมด้านโครงสร้างพื้นฐาน โลจิสติกส์ และดิจิทัลรองรับพื้นที่เศรษฐกิจหลักและเมือง
๔. การเสริมสร้างความเข้มแข็งในการบริหารจัดการพื้นที่และเมือง

หมวดหมู่ที่ ๙ ไทยมีความยากจนข้ามรุ่นลดลง และคนไทยทุกคนมีความคุ้มครองทางสังคมที่เพียงพอเหมาะสม

เป้าหมาย

๑. ครีวเรือนยากจนข้ามรุ่นมีโอกาสในการเลื่อนสถานะทางเศรษฐกิจและสังคม จนสามารถหลุดพ้นจากความยากจนได้อย่างยั่งยืน
๒. คนไทยทุกช่วงวัยได้รับความคุ้มครองทางสังคมที่เพียงพอต่อการดำรงชีวิต

กลยุทธ์การพัฒนา

๑. การแก้ปัญหาความยากจนข้ามรุ่นแบบมุ่งเป้าให้ครัวเรือนหลุดพ้นความยากจนอย่างยั่งยืน
๒. การสร้างโอกาสที่เสมอภาคแก่เด็กจากครัวเรือนยากจนข้ามรุ่น
๓. การยกระดับความคุ้มครองทางสังคมสำหรับคนทุกช่วงวัย

๔. การพัฒนาระบบความคุ้มครองทางสังคมให้มีประสิทธิภาพ
๕. การบูรณาการฐานข้อมูลเพื่อลดความยากจนข้ามรุ่นและจัดความคุ้มครองทาง

สังคม

๓. มิติความยั่งยืนของทรัพยากรธรรมชาติและสิ่งแวดล้อม

หมวดหมู่ที่ ๑๐ ไทยมีเศรษฐกิจหมุนเวียนและสังคมคาร์บอนต่ำ

เป้าหมาย

๑. การใช้เศรษฐกิจหมุนเวียนและทรัพยากรอย่างมีประสิทธิภาพสร้างมูลค่าและรายได้
๒. ทรัพยากรธรรมชาติได้รับการอนุรักษ์ ฟื้นฟู และมีการใช้ประโยชน์จาก

ทรัพยากรธรรมชาติอย่างยั่งยืน

๓. สังคมไทยปล่อยก๊าซเรือนกระจกและมลพิษลดลง

กลยุทธ์การพัฒนา

๑. การพัฒนาอุตสาหกรรมและบริการตามหลักเศรษฐกิจหมุนเวียนและสังคมคาร์บอนต่ำ
๒. การสร้างรายได้สุทธิให้ชุมชน ท้องถิ่นและเกษตรกรจากเศรษฐกิจหมุนเวียนและ

สังคมคาร์บอนต่ำ

๓. การฟื้นฟูทรัพยากรธรรมชาติและเพิ่มประสิทธิภาพการใช้ทรัพยากรอย่างชาญ

ฉลาดบนหลักปรัชญาของเศรษฐกิจพอเพียง

๔. การพัฒนาเทคโนโลยี นวัตกรรมและกลไกสนับสนุนเศรษฐกิจหมุนเวียนและสังคม

คาร์บอนต่ำ

๕. การปรับพฤติกรรมทางเศรษฐกิจและการดำรงชีพเข้าสู่วิถีชีวิตใหม่อย่างยั่งยืน

หมวดหมู่ที่ ๑๑ ไทยสามารถลดความเสี่ยงและผลกระทบจากภัยธรรมชาติและ การเปลี่ยนแปลงสภาพภูมิอากาศ

เป้าหมาย

๑. ความเสียหายและผลกระทบจากภัยธรรมชาติและ การเปลี่ยนแปลงสภาพ

ภูมิอากาศลดลง

๒. ความเสี่ยงจากภัยธรรมชาติและ การเปลี่ยนแปลงสภาพภูมิอากาศลดลง

๓. สังคมไทยมีภูมิคุ้มกันจากภัยธรรมชาติและ การเปลี่ยนแปลงสภาพภูมิอากาศ

กลยุทธ์การพัฒนา

๑. การป้องกันและลดผลกระทบจากภัยธรรมชาติและ การเปลี่ยนแปลงสภาพ

ภูมิอากาศในพื้นที่สำคัญ

๒. การพัฒนาและเพิ่มศักยภาพประชาชนและชุมชน ในการรับมือกับภัยธรรมชาติและ

การเปลี่ยนแปลงสภาพภูมิอากาศ

๓. การใช้วิทยาศาสตร์และเทคโนโลยีในการบริหารจัดการความเสี่ยงจากภัยธรรมชาติและ

การเปลี่ยนแปลงสภาพภูมิอากาศ

๔. การอนุรักษ์ฟื้นฟูทรัพยากรธรรมชาติระบบนิเวศน์เพื่อป้องกันและลดผลกระทบ

จากภัยธรรมชาติและ การเปลี่ยนแปลงสภาพภูมิอากาศ

๕. การส่งเสริมความร่วมมือกับต่างประเทศเพื่อบริหารจัดการ และลดความเสี่ยงจาก

ภัยธรรมชาติและ การเปลี่ยนแปลงสภาพภูมิอากาศ

๔. มิติปัจจัยผลักดันการพลิกโฉมประเทศ

หมวดหมู่ที่ ๑๒ ไทยมีกำลังคนสมรรถนะสูง มุ่งเรียนรู้อย่างต่อเนื่อง ตอบโจทย์การพัฒนาแห่ง

อนาคต

เป้าหมาย

๑. คนไทยได้รับการพัฒนาอย่างเต็มศักยภาพในทุกช่วงวัย มีสมรรถนะที่จำเป็นสำหรับโลกยุคใหม่ มีคุณลักษณะตามบรรทัดฐานที่ดีของสังคม มีคุณธรรม จริยธรรม และมีภูมิคุ้มกันต่อการเปลี่ยนแปลงอย่างพลิกโฉมฉบับพลันของโลก สามารถดำรงชีวิตร่วมกันในสังคมได้อย่างสงบสุข

๒. กำลังคนมีสมรรถนะสูง สอดคล้องกับความต้องการของภาคการผลิตเป้าหมาย และสามารถสร้างงานอนาคต

๓. ประชาชนทุกกลุ่มเข้าถึงการเรียนรู้ตลอดชีวิต

กลยุทธ์การพัฒนา

๑. การพัฒนาคนไทยทุกช่วงวัยในทุกมิติ

๒. การพัฒนากำลังคนสมรรถนะสูง

๓. การส่งเสริมการเรียนรู้ตลอดชีวิต

หมวดหมู่ที่ ๑๓ ไทยมีภาครัฐที่ทันสมัย มีประสิทธิภาพ และตอบโจทย์ประชาชน

เป้าหมาย

๑. การบริการภาครัฐ มีคุณภาพ เข้าถึงได้

๒. ภาครัฐที่มีขีดสมรรถนะสูง คล่องตัว

กลยุทธ์การพัฒนา

๑. การพัฒนาคุณภาพในการให้บริการภาครัฐที่ตอบโจทย์ สะดวก และประหยัด

๒. การปรับเปลี่ยนการบริหารจัดการและโครงสร้างของภาครัฐให้ยืดหยุ่น เชื่อมโยง เปิดกว้างและมีประสิทธิภาพเพื่อรองรับการเปลี่ยนแปลงที่เอื้อต่อการพัฒนาประเทศ

๓. การปรับเปลี่ยนภาครัฐเป็นรัฐบาลดิจิทัลที่ใช้ข้อมูลในการบริหารจัดการเพื่อการพัฒนาประเทศ

พัฒนาประเทศ

๔. การสร้างระบบบริหารภาครัฐที่ส่งเสริมการปรับเปลี่ยนและพัฒนาบุคลากรให้มีทักษะที่จำเป็นในการให้บริการภาครัฐดิจิทัล และปรับปรุงกฎหมาย ระเบียบ มาตรการภาครัฐให้เอื้อต่อการพัฒนาประเทศ

เป้าหมายการพัฒนาที่ยั่งยืน (SDGs)

เป้าหมายทั้ง ๑๗ เป้าหมาย ประกอบด้วย

- เป้าหมายที่ ๑ : ขจัดความยากจนทุกรูปแบบในทุกพื้นที่
- เป้าหมายที่ ๒ : ยุติความหิวโหย บรรลุความมั่นคงทางอาหารและยกระดับโภชนาการและส่งเสริมเกษตรกรรมที่ยั่งยืน
- เป้าหมายที่ ๓ : สร้างหลักประกันว่าคนมีชีวิตที่มีสุขภาพดีและส่งเสริมความเป็นอยู่ที่ดีสำหรับทุกคนในทุกวัย
- เป้าหมายที่ ๔ : สร้างหลักประกันว่าทุกคนมีการศึกษาที่มีคุณภาพอย่างครอบคลุมและเท่าเทียม และสนับสนุนโอกาสในการเรียนรู้ตลอดชีวิต
- เป้าหมายที่ ๕ : บรรลุความเท่าเทียมระหว่างเพศ และเสริมอำนาจให้แก่สตรีและเด็กหญิง
- เป้าหมายที่ ๖ : สร้างหลักประกันว่าจะมีการจัดให้มีน้ำและสุขอนามัยสำหรับทุกคนและมีการบริหารจัดการที่ยั่งยืนคน
- เป้าหมายที่ ๗ : สร้างหลักประกันให้ทุกคนสามารถเข้าถึงพลังงานสมัยใหม่ที่ยั่งยืนในราคาที่ย่อมเยา
- เป้าหมายที่ ๘ : ส่งเสริมการเติบโตทางเศรษฐกิจที่ต่อเนื่อง ครอบคลุม และยั่งยืน การจ้างงานเต็มที่ มีผลผลิตภาพ และการมีงานที่เหมาะสมสำหรับทุกคน
- เป้าหมายที่ ๙ : สร้างโครงสร้างพื้นฐานที่มีความทนทาน ส่งเสริมการพัฒนาอุตสาหกรรมที่ครอบคลุมและยั่งยืน และส่งเสริมนวัตกรรม
- เป้าหมายที่ ๑๐ : ลดความไม่เสมอภาคภายในประเทศและระหว่างประเทศ
- เป้าหมายที่ ๑๑ : ทำให้เมืองและการตั้งถิ่นฐานของมนุษย์มีความครอบคลุม ปลอดภัย มีภูมิคุ้มกันและยั่งยืน
- เป้าหมายที่ ๑๒ : สร้างหลักประกันให้มีรูปแบบการผลิตและการบริโภคที่ยั่งยืน
- เป้าหมายที่ ๑๓ : ปฏิบัติการอย่างเร่งด่วนเพื่อต่อสู้การเปลี่ยนแปลงสภาพภูมิอากาศและผลกระทบที่เกิดขึ้น
- เป้าหมายที่ ๑๔ : อนุรักษ์และใช้ประโยชน์จากมหาสมุทร ทะเล และทรัพยากรทางทะเลอย่างยั่งยืนเพื่อการพัฒนาที่ยั่งยืน
- เป้าหมายที่ ๑๕ : ปกป้อง ฟื้นฟู และสนับสนุนการใช้ระบบนิเวศบนบกอย่างยั่งยืน จัดการป่าไม้อย่างยั่งยืนต่อสู้การกลายสภาพเป็นทะเลทราย หยุดการเสื่อมโทรมของที่ดินและพื้นสภาพดิน และหยุดยั้งการสูญเสียดiversity ความหลากหลายทางชีวภาพ

- เป้าหมายที่ ๑๖ : ส่งเสริมสังคมที่สงบสุขและครอบคลุมเพื่อการพัฒนาที่ยั่งยืน ให้ทุกคนเข้าถึงความยุติธรรม และสร้างสถาบันที่มีประสิทธิภาพ รับผิดชอบ และครอบคลุมในทุกระดับ
- เป้าหมายที่ ๑๗ : เสริมความเข้มแข็งให้แก่กลไกการดำเนินงานและฟื้นฟูหุ้นส่วนความร่วมมือระดับโลกเพื่อการพัฒนาที่ยั่งยืน

๑.๓ แผนพัฒนาภาค/แผนพัฒนากลุ่มจังหวัด/แผนพัฒนาจังหวัด

➤ แผนพัฒนาภาค

แผนพัฒนาภาค พ.ศ.๒๕๖๐ – ๒๕๖๕ ฉบับทบทวน (พฤษภาคม ๒๕๖๓) โดยสำนักงานสภาพัฒนาการเศรษฐกิจและสังคมแห่งชาติ ได้กำหนดแผนพัฒนาภาคใต้ โดยมีรายละเอียด ดังนี้

แนวคิดและทิศทางการพัฒนาภาคใต้

ภาคใต้มีแหล่งท่องเที่ยวทางทะเลที่มีชื่อเสียงระดับโลกและแหล่งท่องเที่ยวที่มีศักยภาพสามารถสร้างรายได้ให้กับภาค ทั้งพื้นที่ตอนในและชายฝั่งทะเลทั้งสองด้าน รวมทั้งมีระบบนิเวศน์ชายฝั่งที่เป็นแหล่งเพาะพันธุ์สัตว์น้ำตามธรรมชาติและเหมาะกับการเพาะเลี้ยงสัตว์น้ำชายฝั่ง ในขณะที่การผลิตภาคเกษตรได้แก่ ยางพารา และปาล์มน้ำมัน ซึ่งเป็นแหล่งผลิตและแปรรูปที่สำคัญของประเทศยังเป็นแบบทั่วไป นอกจากนี้ภาคใต้มีความได้เปรียบด้านสภาพที่ตั้งทางภูมิศาสตร์ที่อยู่ใกล้เส้นทางการค้าโลก สามารถเชื่อมโยงการพัฒนาทั้งพื้นที่ภาคอื่น ๆ ของประเทศ รวมทั้งภูมิภาคเอเชียใต้และเอเชียตะวันออก ดังนั้น การพัฒนาภาคใต้ควรพัฒนาการท่องเที่ยวให้เป็นมาตรฐานสากล เพื่อรักษาความมีชื่อเสียงของแหล่งท่องเที่ยวระดับโลก พร้อมกับพัฒนาแหล่งท่องเที่ยวที่มีศักยภาพให้เป็นที่รู้จักในระดับนานาชาติ ใช้เทคโนโลยีและนวัตกรรมในการผลิตและแปรรูปภาคเกษตรควบคู่กับการอนุรักษ์ทรัพยากรธรรมชาติและสิ่งแวดล้อม รวมทั้งพัฒนาการเชื่อมโยงการค้าการลงทุน กับภูมิภาคต่าง ๆ ของโลก

เป้าหมายเชิงยุทธศาสตร์

“ภาคใต้เป็นเมืองท่องเที่ยวพักผ่อนตากอากาศระดับโลก เป็นศูนย์กลางผลิตภัณฑ์ยางพาราและปาล์มน้ำมันของประเทศ และเมืองเศรษฐกิจเชื่อมโยงกับการค้าการลงทุนกับภูมิภาคอื่นของโลก”

วัตถุประสงค์

๑. เพื่อพัฒนาการท่องเที่ยวของภาคใต้ให้เป็นแหล่งท่องเที่ยวคุณภาพชั้นนำของโลก
๒. เพื่อพัฒนาอุตสาหกรรมการแปรรูปยางพาราและปาล์มน้ำมันแห่งใหม่ของภาคและเป็นมิตรกับสิ่งแวดล้อม
๓. เพื่อพัฒนาสินค้าเกษตรและอุตสาหกรรมเกษตรตลอดห่วงโซ่คุณค่าและเป็นมิตรกับสิ่งแวดล้อม
๔. เพื่อพัฒนาโครงสร้างพื้นฐานสนับสนุนการท่องเที่ยว การพัฒนาเขตอุตสาหกรรมและการเชื่อมโยงการค้าโลก
๕. เพื่อพัฒนาพื้นที่เศรษฐกิจใหม่ที่ก่อให้เกิดการกระจายกิจกรรมทางเศรษฐกิจและสร้างโอกาสในการสร้างรายได้ให้แก่ชุมชน

เป้าหมาย

๑. อัตราการเจริญเติบโตทางเศรษฐกิจของภาคใต้ขยายตัวเพิ่มขึ้น
๒. สัมประสิทธิ์ความไม่เสมอภาค (Gini Coefficient) ในการกระจายรายได้ภาคใต้ลดลง

ยุทธศาสตร์การพัฒนา

ยุทธศาสตร์ที่ ๑ พัฒนาการท่องเที่ยวของภาคใต้ให้เป็นแหล่งท่องเที่ยวคุณภาพชั้นนำ

ของโลก

แนวทางการพัฒนา

๑. ยกกระดับมาตรฐานบริการ และส่งเสริมธุรกิจต่อเนื่องในแหล่งท่องเที่ยวที่มีชื่อเสียงของภาค
๒. พัฒนาและสนับสนุนรูปแบบการท่องเที่ยวเรือสำราญ และการท่องเที่ยวเชิงอาหาร
๓. พัฒนาเมืองท่องเที่ยวหลัก (ภูเก็ต) ให้เป็นเมืองอัจฉริยะ (Smart City) และมีระบบขนส่ง

มวลชน (Monorail)

๔. พัฒนาแหล่งท่องเที่ยวบนบกบริเวณตอนในของภาคเชื่อมโยงกับแหล่งท่องเที่ยวทางทะเลที่มี

ชื่อเสียง

๕. พัฒนากิจกรรมและบริการท่องเที่ยวรูปแบบใหม่ให้ความหลากหลายเพื่อสร้างมูลค่าเพิ่ม

ให้กับการท่องเที่ยวที่สำคัญของภาค

๖. ส่งเสริมการท่องเที่ยวชุมชนให้มีความเข้มแข็งและสอดคล้องกับศักยภาพของพื้นที่
- ยุทธศาสตร์ที่ ๒ พัฒนาอุตสาหกรรมการแปรรูปยางพาราและปาล์มน้ำมันแห่งใหม่ของ

ประเทศ

แนวทางการพัฒนา

๑. พัฒนาเขตอุตสาหกรรมแปรรูปยางพาราขนาดใหญ่-สะเดา ที่ครบวงจรและเป็นมิตรกับ

สิ่งแวดล้อม

๒. พัฒนาเขตอุตสาหกรรมโอเลโอเคมีคอลแบบครบวงจรในจังหวัดกระบี่ สุราษฎร์ธานี และ

ชุมพร

๓. พัฒนาและสนับสนุนการใช้เทคโนโลยีชีวภาพและนวัตกรรมในการผลิตภาคเกษตร

ยุทธศาสตร์ที่ ๓ พัฒนาการผลิตสินค้าเกษตรหลักของภาคและสร้างความเข้มแข็งสถาบัน

เกษตรกร

แนวทางการพัฒนา

๑. ยกกระดับการผลิตสินค้าและเกษตรที่เป็นอัตลักษณ์ที่เหมาะสมกับศักยภาพพื้นที่ของภาค

๒. ยกกระดับอุตสาหกรรมการเพาะเลี้ยงกุ้งและสัตว์น้ำชายฝั่ง และการทำอุตสาหกรรมประมง

ทะเลที่ได้มาตรฐานสากล

๓. ส่งเสริมการทำเกษตรแบบผสมผสาน

๔. ส่งเสริมให้มีการใช้เทคโนโลยีและนวัตกรรมในการผลิตสินค้าและบริหารจัดการฟาร์มอย่าง

เป็นระบบ

๕. สร้างความเข้มแข็งให้กับกลุ่มเกษตรกรและชุมชน

ยุทธศาสตร์ที่ ๔ พัฒนาโครงสร้างพื้นฐานสนับสนุนการท่องเที่ยว การพัฒนาเขต

อุตสาหกรรมและการเชื่อมโยงการค้าโลก

แนวทางการพัฒนา

๑. พัฒนาโครงข่ายคมนาคมขนส่งเชื่อมโยงการพัฒนาแหล่งท่องเที่ยวชั้นนำแห่งใหม่กับแหล่ง

ท่องเที่ยวที่มีชื่อเสียง

๒. พัฒนาและสนับสนุนท่าเรือสำคัญในจังหวัดภูเก็ต

๓. พัฒนาระบบโครงสร้างพื้นฐานสนับสนุนการพัฒนาเขตอุตสาหกรรมแปรรูปยางพารา

หาดใหญ่-สะเดา

๔. พัฒนาโครงสร้างพื้นฐานเชื่อมโยงภาคใต้กับเส้นทางการค้าโลก

ยุทธศาสตร์ที่ ๕ อนุรักษ์ ฟื้นฟู และบริหารจัดการทรัพยากรธรรมชาติและสิ่งแวดล้อมอย่างเป็นระบบ เพื่อเป็นฐานการพัฒนาที่ยั่งยืน

แนวทางการพัฒนา

1. เพิ่มประสิทธิภาพการจัดการฐานทรัพยากรให้มีความอุดมสมบูรณ์
2. วางระบบป้องกันและแก้ไขปัญหาการบริหารจัดการน้ำอย่างเป็นระบบ
3. ส่งเสริมการใช้พลังงานทดแทนและเพิ่มประสิทธิภาพการใช้พลังงานเพื่อสร้างความมั่นคง

ด้านพลังงาน

4. บริหารจัดการและแก้ไขปัญหาสิ่งแวดล้อมอย่างเป็นระบบ

ยุทธศาสตร์ที่ ๖ พัฒนาพื้นที่ระเบียงเศรษฐกิจภาคใต้อย่างยั่งยืน

แนวทางการพัฒนา

1. พัฒนาประตูการค้าฝั่งตะวันตก (Western Gateway)
2. พัฒนาประตูสู่การท่องเที่ยวอ่าวไทยและอันดามัน (Royal Coast & Andaman Route)
3. พัฒนาอุตสาหกรรมฐานชีวภาพและการแปรรูปการเกษตรมูลค่าสูง (Bio-Based & Processed Agricultural Products)
4. การอนุรักษ์ทรัพยากรธรรมชาติ การส่งเสริมวัฒนธรรม และการพัฒนาเมืองน่าอยู่ (Green Culture & Livable Cities)

แผนพัฒนากลุ่มจังหวัด

แผนพัฒนากลุ่มจังหวัดภาคใต้ฝั่งอ่าวไทย (พ.ศ.๒๕๖๖ – ๒๕๗๐)

กลุ่มจังหวัดภาคใต้ฝั่งอ่าวไทย (ชุมพร นครศรีธรรมราช พัทลุง สุราษฎร์ธานี สงขลา) ได้กำหนดเป้าหมายการพัฒนา และประเด็นพัฒนาในระยะ ๕ ปี (พ.ศ.๒๕๖๖ – ๒๕๗๐) ไว้ดังนี้

เป้าหมายการพัฒนา

“พัฒนาการท่องเที่ยว การเกษตร อุตสาหกรรมชีวภาพ ผลิตภัณฑ์และบริการที่มีคุณภาพ และมูลค่าสูงอย่างยั่งยืน”

ประเด็นพัฒนา

1. การพัฒนาการเกษตร (ด้านพืช ประมง ปศุสัตว์ สมุนไพร และไม้เศรษฐกิจ)
2. การพัฒนาด้านการท่องเที่ยว
3. การพัฒนาด้านอุตสาหกรรม การค้า การลงทุน และการค้าระหว่างประเทศ
4. การพัฒนาโครงสร้างพื้นฐาน การขนส่ง โลจิสติกส์ เครือข่ายการสื่อสาร และพลังงาน
5. การพัฒนาด้านสังคมและสิ่งแวดล้อม

ตัวชี้วัด ค่าเป้าหมาย เป้าประสงค์และแนวทางการพัฒนา ในแต่ละประเด็นพัฒนา ได้แก่

1. ประเด็นการพัฒนาด้านการเกษตร (ด้านพืช ประมง ปศุสัตว์ สมุนไพรและไม้เศรษฐกิจ)

ตัวชี้วัดและค่าเป้าหมาย

- มีนวัตกรรมจากภาคการเกษตร เพิ่มขึ้น ๑๐ รายการ
- รายได้ของเกษตรกรที่ได้รับการพัฒนาภายใต้โครงการของกลุ่มจังหวัดเพิ่มขึ้น ร้อยละ ๕ ต่อปี

เป้าประสงค์

1. การเพิ่มปริมาณผลผลิต การลดต้นทุนการผลิต พืช สัตว์ สัตว์น้ำเศรษฐกิจ และรายได้จากการเพาะปลูก การปศุสัตว์เพิ่มขึ้นโดยใช้เทคโนโลยีและการจัดการสมัยใหม่

แนวทางการพัฒนา

- พัฒนาสายพันธุ์พืชที่ให้ผลผลิตสูง
- พัฒนาสายพันธุ์สัตว์ที่ตรงกับความต้องการของตลาด
- ถ่ายทอดองค์ความรู้ในการใช้ปุ๋ย การวิเคราะห์ดินเพื่อให้เกษตรกรใช้ปุ๋ยอย่างถูกต้อง
- สร้างและถ่ายทอดความรู้ในการผลิตสัตว์
- พัฒนาดิน และบริหารจัดการน้ำเพื่อการเกษตรอย่างมีประสิทธิภาพ
- การปลูกพืช หรือปรับเปลี่ยนชนิดพืชเดิมที่เหมาะสมกับสภาพของดิน
- สนับสนุนการผลิตพืช อาหารสัตว์ อาหารสัตว์ผสมครบส่วน (TMR) เพื่อลดต้นทุนการผลิต

ผลิต

- การจัดการแมลงศัตรูพืช หรือโรคพืช โรคระบาดสัตว์
- การส่งเสริมการทำเกษตรผสมผสาน

๒. การแปรรูปผลผลิตทางการเกษตรไปสู่ผลิตภัณฑ์มูลค่าสูงและพัฒนาระบบการเก็บรักษา

ผลผลิตผลิตภัณฑ์

แนวทางการพัฒนา

- สนับสนุนงานวิจัยเพื่อพัฒนาผลิตภัณฑ์มูลค่าสูงจากผลผลิตทางการเกษตร
- สนับสนุนโครงการ/กิจกรรม การแปรรูปผลผลิตทางการเกษตร
- ให้ความรู้เกษตรกร ผู้ประกอบการ บุคลากรภาครัฐ ภาคเอกชน เพื่อให้เข้าใจถึง

เทคโนโลยีที่ใช้ในการแปรรูปผลผลิต

- การพัฒนา ส่งเสริมการทำห้องเย็นเพื่อการเก็บรักษาผลผลิตทางการเกษตร

๓. การพัฒนาการตลาดผลผลิต ผลิตภัณฑ์ทางการเกษตร และการจัดการด้าน Logistic

แนวทางการพัฒนา

- การสำรวจตลาด สำรวจกลุ่มเป้าหมาย และจัดตั้ง online market place ของผลผลิตและผลิตภัณฑ์จากการแปรรูป จังหวัดละ ๑ กลุ่ม

- การร่วมมือพัฒนาการตลาดผลผลิตทางการเกษตรร่วมกับ market place

ขนาดใหญ่ในปัจจุบัน

- จัดตั้งกลุ่มเกษตรกรใหม่และการสนับสนุนกลุ่มเกษตรกรเดิม

๔. การควบคุมมาตรฐาน พืช สัตว์ เศรษฐกิจหลักในพื้นที่และมาตรฐานอาหาร

แนวทางการพัฒนา

- สนับสนุนการขับเคลื่อนการขอรับมาตรฐานการผลิต หรือมาตรฐานการแปรรูป ของผลผลิต และผลิตภัณฑ์หลักของกลุ่มจังหวัด เช่น มาตรฐานปาล์มน้ำมัน (RSPO) อาหารปลอดภัย (GMP GHP) มาตรฐานยาง (SSC) การปฏิบัติทางการเกษตรที่ดี (GAP) ฟาร์มที่มีระบบป้องกันโรคและการเลี้ยงสัตว์ที่เหมาะสม (GFM)

๕. การขับเคลื่อนเกษตรอินทรีย์ เกษตรปลอดภัย

แนวทางการพัฒนา

- อบรมเกษตรกรเพื่อเข้าสู่การทำเกษตรอินทรีย์ หรือเกษตรปลอดภัย
- ขับเคลื่อนการตลาดเกษตรอินทรีย์ หรือเกษตรปลอดภัยผ่าน Modern trade หรือ

รูปแบบ online หรือช่องทางตลาดอื่น

๖. การขับเคลื่อนเกษตรแปลงใหญ่

แนวทางการพัฒนา

- อบรมให้ความรู้เกี่ยวกับหลักการ และประโยชน์ที่ได้รับจากการทำเกษตรแปลงใหญ่

ให้แก่เกษตรกร

- สนับสนุนการจัดตั้งกลุ่มเกษตรกรแปลงใหญ่

- อุดหนุนการดำเนินการของกลุ่มเกษตรแปลงใหญ่เดิม และกลุ่มที่ตั้งขึ้นใหม่

๗. การขับเคลื่อน oil Palm city, Herbal city, Rubber city

แนวทางการพัฒนา

- ดำเนินการโครงการ/กิจกรรมตามแผนปฏิบัติการประจำปีไม่น้อยกว่า ๓๐% ของ

โครงการทั้งหมด

๘. การส่งเสริมการเลี้ยงสัตว์เศรษฐกิจ และแมลงเศรษฐกิจ เดิมและชนิดใหม่

แนวทางการพัฒนา

- การอบรมการเลี้ยงสัตว์เศรษฐกิจใหม่ และแมลงเศรษฐกิจ เพื่อเพิ่มจำนวนเกษตรกร

- การสนับสนุนการเลี้ยงสัตว์เศรษฐกิจ และแมลงเศรษฐกิจ อย่างครบวงจร (การเลี้ยง

แปรรูปและการตลาด)

- การสนับสนุนการจัดการฟาร์มให้ได้มาตรฐาน ตามความต้องการของตลาด

๙. การเพิ่มพื้นที่ปลูกไม้เศรษฐกิจ

แนวทางการพัฒนา

- การส่งเสริมการปลูกไม้เศรษฐกิจ

- ส่งเสริมการเพาะพันธุ์กล้าไม้เศรษฐกิจระดับชุมชน

๑๐. การปลูกพืชสมุนไพรเพื่อการค้า

แนวทางการพัฒนา

- อบรมการปลูก และการตลาด พืชสมุนไพร

- สนับสนุนการจัดกลุ่มเกษตรกรผู้ปลูกพืชสมุนไพร

๑๑. การพัฒนาเกษตรกรสู่การเป็นเกษตรกร อัจฉริยะ และการทำการเกษตรแบบครบวงจร

แนวทางการพัฒนา

- อบรมการให้ความรู้ด้านการประยุกต์ใช้เทคโนโลยีเกษตรอัจฉริยะให้แก่เกษตรกร

- สร้างเกษตรกรรุ่นใหม่ทำการเกษตรอัจฉริยะ

- พัฒนาพื้นที่เป็นศูนย์สาธิตการเกษตรอัจฉริยะรูปแบบต่าง ๆ เพื่อเป็นศูนย์การเรียนรู้

เกษตรอัจฉริยะของภูมิภาค

- ส่งเสริมเกษตรกร จากผู้ผลิตไปสู่ผู้ประกอบการอย่างครบวงจร (ผลิต แปรรูป และ

ผู้ขาย)

๑๒. การพัฒนาหน่วยงานภาครัฐ ภาคเอกชน ภาคประชาสังคมด้านการเกษตรในพื้นที่ ให้มี

ศักยภาพในการสนับสนุนภาคการเกษตรในพื้นที่

แนวทางการพัฒนา

- จัดการฝึกอบรมด้านการประยุกต์ใช้เทคโนโลยีสมัยใหม่ด้านการเกษตรให้แก่บุคลากร

ภาครัฐ ภาคเอกชน ภาคประชาสังคม

- จัดอบรมความรู้ทางการบริหารจัดการทั้งส่วนต้นน้ำ กลางน้ำ และปลายน้ำของภาค

การเกษตร

๒. ประเด็นการพัฒนาด้านการท่องเที่ยว

ตัวชี้วัดและค่าเป้าหมาย

- ภาคธุรกิจที่เกี่ยวข้องกับกิจกรรมการท่องเที่ยวของกลุ่มจังหวัดมีรายได้เพิ่มขึ้นร้อยละ ๕ ต่อปี
เป้าประสงค์

๑. การพัฒนาแหล่งท่องเที่ยว/กิจกรรมท่องเที่ยวเดิม/ใหม่

แนวทางการพัฒนา

- สำรวจ/ประเมินความเสื่อมโทรมและกำหนดแนวทางการพัฒนาของแหล่งท่องเที่ยวเดิม
- ส่งเสริมกิจกรรมการท่องเที่ยวในพื้นที่ ให้เป็นที่รู้จัก และได้รับการยอมรับในระดับภูมิภาค

และระดับประเทศ

- พัฒนาแหล่งท่องเที่ยวใหม่ ๆ และกิจกรรมการท่องเที่ยวใหม่ ๆ
 - พัฒนาการท่องเที่ยวรูปแบบใหม่ ๆ ที่สอดคล้องกับศักยภาพของพื้นที่
 - การพัฒนากลุ่มชุมชนเพื่อการท่องเที่ยวใหม่ หรือกลุ่มท่องเที่ยวเดิมในกลุ่มจังหวัด
๒. การพัฒนาแหล่งท่องเที่ยว/กิจกรรมการท่องเที่ยว/route ท่องเที่ยวใหม่

แนวทางการพัฒนา

- พัฒนาเส้นทางท่องเที่ยวเชื่อมโยงแหล่งท่องเที่ยว หรือกิจกรรมการท่องเที่ยวภายในกลุ่มจังหวัด
- พัฒนาเส้นทางท่องเที่ยวเชื่อมโยงแหล่งท่องเที่ยวทางทะเล และแหล่งท่องเที่ยวตอนใน
- พัฒนาเส้นทางท่องเที่ยวเชื่อมโยงระหว่างแหล่งท่องเที่ยวในกลุ่มจังหวัดและภูมิภาค

อื่น ๆ

- สนับสนุนการจัดตั้งเที่ยวบินตรงระหว่างจังหวัดในกลุ่มจังหวัดกับประเทศต่าง ๆ

๓. การเชื่อมโยงการท่องเที่ยวกับภาคเศรษฐกิจอื่น เช่น การท่องเที่ยวเชิงเกษตร การท่องเที่ยวเชิงสุขภาพ (การแพทย์ การแพทย์แผนไทย)

แนวทางการพัฒนา

- พัฒนาการท่องเที่ยวเชิงเกษตร การท่องเที่ยวเชิงอาหาร การท่องเที่ยวเชิงสุขภาพพื้นที่
การท่องเที่ยวเชิงศิลปวัฒนธรรม ประเพณีที่สำคัญของกลุ่มจังหวัด

๔. การขับเคลื่อนการท่องเที่ยวแบบ MICE (ธุรกิจ MICE)

แนวทางการพัฒนา

- จัดกิจกรรมการท่องเที่ยวแบบ MICE ในพื้นที่

๕. การพัฒนาโครงสร้างพื้นฐานด้านการท่องเที่ยว และสิ่งอำนวยความสะดวกด้านการ
ท่องเที่ยว สำหรับกลุ่มผู้สูงอายุ และผู้พิการ

แนวทางการพัฒนา

- สร้าง และซ่อมบำรุงถนนเข้าสู่แหล่งท่องเที่ยวสำคัญของกลุ่มจังหวัด
- ติดตั้งระบบเครือข่ายอินเทอร์เน็ตความเร็วสูงที่ครอบคลุมพื้นที่แหล่งท่องเที่ยวที่สำคัญของ

กลุ่มจังหวัด

- พัฒนาสิ่งอำนวยความสะดวกในแหล่งท่องเที่ยวเพื่อให้สามารถรองรับนักท่องเที่ยวสูงอายุ
- ติดตั้งกล้อง CCTV และระบบเตือนภัยพิบัติทางธรรมชาติ ในแหล่งท่องเที่ยวที่สำคัญของ

กลุ่มจังหวัด

- พัฒนาเส้นทางทางบก ทางทะเล และทางอากาศที่เชื่อมโยงต่อเนื่องกันและกำหนดเวลา

เดินทางที่สัมพันธ์กัน

๖. การพัฒนาด้านการตลาด และการประชาสัมพันธ์

แนวทางการพัฒนา

- จัดกิจกรรม หรือเข้าร่วมกิจกรรม การประชาสัมพันธ์แหล่งท่องเที่ยว กิจกรรมการท่องเที่ยวของกลุ่มจังหวัด

- การจัดทำสื่อประชาสัมพันธ์แหล่งท่องเที่ยว และกิจกรรมการท่องเที่ยวที่สำคัญของกลุ่มจังหวัด ทั้งสื่อรูปแบบเดิม หรือสื่อ online ต่าง ๆ

- จัดกิจกรรมส่งเสริมการตลาดในรูปแบบที่หลากหลาย เช่น การใช้ Brand Ambassador, การใช้ Youtuber การถ่ายทำภาพยนตร์จากต่างประเทศ เป็นต้น

๗. การพัฒนาการบริหารจัดการด้านการท่องเที่ยว (ความปลอดภัย ระบบสาธารณสุข และสุขภาพของนักท่องเที่ยว และผู้ให้บริการ)

แนวทางการพัฒนา

- ติดตั้งกล้อง CCTV และระบบเตือนภัยพิบัติทางธรรมชาติ ในแหล่งท่องเที่ยวที่สำคัญของกลุ่มจังหวัด

- พัฒนามาตรฐานบริการต่าง ๆ ที่เกี่ยวข้องกับความปลอดภัย และสุขภาพของนักท่องเที่ยว

- พัฒนามาตรฐานการป้องกันโรคอุบัติใหม่ และโรคระบาดเดิม

๘. การยกระดับการท่องเที่ยวชุมชนเพื่อการรองรับนักท่องเที่ยวระดับกลาง และระดับสูง

แนวทางการพัฒนา

- จัดอบรมผู้ประกอบการท่องเที่ยวชุมชนเพื่อให้มีองค์ความรู้ มีทักษะการใช้ภาษา ทักษะทางการสื่อสาร การบริหารจัดการการท่องเที่ยว และการประยุกต์ใช้ดิจิทัลเทคโนโลยี เพื่อรองรับนักท่องเที่ยวระดับกลาง และระดับบน

- พัฒนาการท่องเที่ยวเชิงสร้างสรรค์ เพื่อสร้างความทรงจำและความประทับใจแก่นักท่องเที่ยว

๙. การพัฒนาบุคลากรภาครัฐ ภาคเอกชน ภาคประชาสังคมด้านการท่องเที่ยว

แนวทางการพัฒนา

- อบรมบุคลากรภาครัฐ ภาคเอกชน ภาคประชาสังคมที่เกี่ยวข้องกับการท่องเที่ยว เข้าใจในสถานการณ์การท่องเที่ยว เข้าใจถึงความเปลี่ยนแปลงต่าง ๆ ที่เกิดขึ้นและกำลังจะเกิดขึ้น มีความเข้าใจในพฤติกรรมนักท่องเที่ยว มีความสามารถในการประยุกต์ใช้ดิจิทัลเทคโนโลยี และการบริหารจัดการสมัยใหม่เพื่อประกอบการท่องเที่ยว

๑๐. การพัฒนาระบบเทคโนโลยีสารสนเทศด้านการท่องเที่ยวให้มีความครบถ้วน สมบูรณ์ เพื่อบริหารจัดการด้านการท่องเที่ยวให้มีประสิทธิภาพ

แนวทางการพัฒนา

- สืบค้นข้อมูลที่เกี่ยวข้องกับการท่องเที่ยว และอุตสาหกรรมเกี่ยวเนื่องเพื่อปรับให้เป็นข้อมูลที่ครบถ้วน ถูกต้อง ทันสมัย

- พัฒนาระบบการจัดเก็บข้อมูล โดยใช้ดิจิทัลเทคโนโลยี Clouding technology เพื่อให้มีความปลอดภัยในการจัดเก็บ สถานปรับเปลี่ยน/ปรับปรุงได้ง่าย และเข้าถึงได้ง่าย

- อบรมการใช้ดิจิทัลเทคโนโลยี และการใช้ Big data และการบริหารจัดการสมัยใหม่ เพื่อบริการนักท่องเที่ยว การตลาด การประชาสัมพันธ์ และการบริหารจัดการการท่องเที่ยว

๑๑. การพัฒนาอุตสาหกรรมเกี่ยวเนื่อง (โรงแรม ร้านอาหาร ผลิตภัณฑ์ชุมชน OTOP ผลิตภัณฑ์/บริการชุมชน)

แนวทางการพัฒนา

- พัฒนามาตรฐานการให้บริการ มาตรฐานด้านสุขภาพ และมาตรฐานด้านความปลอดภัย และถ่ายทอดให้แก่อุตสาหกรรมเกี่ยวเนื่องกับการท่องเที่ยว

๓. ประเด็นการพัฒนาด้านอุตสาหกรรม การค้า การลงทุน และการค้าระหว่างประเทศ
ตัวชี้วัดและค่าเป้าหมาย

- ภาคธุรกิจที่ได้รับผลกระทบโดยตรง โดยอ้อมจากโครงการกลุ่มจังหวัดมีรายได้เพิ่มขึ้น

ร้อยละ ๕ ต่อปี

เป้าประสงค์

๑. การสร้าง SME ใหม่ และการพัฒนาสร้างความเข้มแข็งให้แก่ SME เดิม

แนวทางการพัฒนา

- จัดโครงการวินิจฉัยสถานประกอบการเพื่อได้ทราบประเด็นที่ต้องพัฒนาและให้การศึกษา เพื่อแก้ไขปัญหาและการพัฒนาด้านนั้น ๆ

- จัดอบรมองค์ความรู้ด้านการบริหารจัดการ การบริการ การเงิน/บัญชี การตลาด และการประยุกต์ใช้เทคโนโลยีต่าง ๆ ในการประกอบการ

- การปรับปรุงข้อจำกัดด้านกฎหมาย และระเบียบปฏิบัติต่าง ๆ

- การเข้าถึงแหล่งทุนของ SME

- สนับสนุนการดำเนินกิจการของ SME ในพื้นที่ในด้านต่าง ๆ เช่น การลด/ยกเว้นภาษี การสนับสนุนกิจกรรมอื่นภายใต้ขอบเขตหน้าที่ของหน่วยงานของรัฐ อปท. ในพื้นที่

๒. การสร้างความเข้มแข็งให้กับวิสาหกิจชุมชน เพื่อพัฒนาไปสู่อุตสาหกรรมชุมชน

แนวทางการพัฒนา

- จัดโครงการวินิจฉัยสถานประกอบการเพื่อได้ทราบประเด็นที่ต้องพัฒนา และให้การศึกษา เพื่อแก้ไขปัญหาและการพัฒนาด้านนั้น ๆ

- จัดอบรมองค์ความรู้ด้านการบริหารจัดการ การบริการ การเงิน/บัญชี การตลาด และการประยุกต์ใช้เทคโนโลยีต่าง ๆ ในการประกอบการ

- การปรับปรุงข้อจำกัดด้านกฎหมาย และระเบียบปฏิบัติต่าง ๆ

- การเข้าถึงแหล่งทุนของ SME

- สนับสนุนการดำเนินกิจการของ SME ในพื้นที่ในด้านต่าง ๆ เช่น การลด/ยกเว้นภาษี การสนับสนุนกิจกรรมอื่นภายใต้ขอบเขตหน้าที่ของหน่วยงานภาครัฐ อปท. ในพื้นที่

๓. การขับเคลื่อนอุตสาหกรรมชีวภาพ เพื่อสร้างมูลค่าเพิ่มให้แก่ผลผลิตทางการเกษตร ประมง และการเพาะเลี้ยงสัตว์น้ำ (เช่น oleochemical Function & future food, Cosmatic)

แนวทางการพัฒนา

- สนับสนุนการจัดตั้งอุตสาหกรรมชีวภาพ เพื่อการแปรรูปผลผลิต และผลิตภัณฑ์ทางการเกษตร การประมง และการเพาะเลี้ยงสัตว์น้ำ

- สนับสนุนการวิจัยเพื่อสร้างองค์ความรู้ และการถ่ายทอดความรู้ เพื่อใช้ในการประกอบการอุตสาหกรรมชีวภาพ

๔. การพัฒนาระบบตลาดของผลผลิตทางการเกษตร และผลิตภัณฑ์แปรรูป ทั้งระบบ online และ offline

แนวทางการพัฒนา

- จัดตั้ง online market place ของผลผลิต และผลิตภัณฑ์จากการแปรรูป จังหวัดละ ๑ กลุ่ม

- จัดตั้งกลุ่มเกษตรกร เพื่อขายผลผลิตทางการเกษตรแต่ละประเภท จำนวนไม่น้อยกว่า ๕๐ กลุ่ม

๕. การขับเคลื่อนการพัฒนาเขตเศรษฐกิจพิเศษ และระเบียงเศรษฐกิจ

แนวทางการพัฒนา

- จัดโครงการที่สอดคล้องกับแนวทางการพัฒนาเขตเศรษฐกิจพิเศษ และระเบียงเศรษฐกิจ
- สนับสนุนเงื่อนไขพิเศษ หรือให้การอุดหนุนผู้ประกอบการในการจัดตั้งธุรกิจในพื้นที่เศรษฐกิจพิเศษ และระเบียงเศรษฐกิจ ตามขอบเขตอำนาจหน้าที่ของหน่วยงานภาครัฐ อปท. ในพื้นที่

๖. การพัฒนาผู้ประกอบการ ผู้ประกอบการ digital และบุคลากรภาครัฐที่เกี่ยวข้องให้มีความรู้ มีทักษะในการประยุกต์ใช้ Digital เทคโนโลยี เทคโนโลยีอื่น และการจัดการสมัยใหม่

แนวทางการพัฒนา

- อบรมผู้ประกอบการและบุคลากรภาครัฐที่เกี่ยวข้องให้มีความรู้ มีทักษะในการประยุกต์ใช้ Digital เทคโนโลยี เทคโนโลยีอื่น และการจัดการสมัยใหม่

๗. การส่งเสริมการค้า การลงทุน และการตลาดแก่เกษตรกร กลุ่มเกษตรกร และผู้ประกอบการ

แนวทางการพัฒนา

- อบรมเกษตรกร กลุ่มเกษตรกร และผู้ประกอบการให้มีความรู้ มีทักษะด้านการตลาด และประยุกต์ใช้ Digital Technology ด้านการตลาด

- ส่งเสริมเชื่อมโยงและขยายช่องทางการค้าแก่กลุ่มเกษตรกร และผู้ประกอบการ

๘. การสนับสนุนการศึกษาเพื่อสร้างแรงงานระดับอาชีวะและพัฒนาฝีมือ และทักษะแรงงาน เสริมสร้างความเข้มแข็งด้านอาชีพ และรายได้ของกำลังแรงงาน และผู้ประกอบการ

แนวทางการพัฒนา

- สร้างกลไกในการจูงใจนักเรียน เลือกรเรียนในสายอาชีพ อาชีวศึกษา เช่น การให้ทุนการศึกษา การเพิ่มการจ้างงาน การจ้างงานในระหว่างศึกษาโดยภาครัฐ หรือสถานประกอบการต่างๆ เป็นต้น

- พัฒนาทักษะฝีมือแรงงาน กลุ่มอาชีพ และยกระดับศักยภาพแรงงาน เพื่อตอบสนองอุตสาหกรรมในพื้นที่กลุ่มจังหวัดภาคใต้ฝั่งอ่าวไทย

๙. ประเด็นการพัฒนาโครงสร้างพื้นฐาน การขนส่งโลจิสติกส์ เครือข่ายการสื่อสาร และพลังงาน

ตัวชี้วัดและค่าเป้าหมาย

- มีการสร้างหรือพัฒนาโครงข่ายคมนาคมเชื่อมโยงจังหวัดในกลุ่มจังหวัดไม่น้อยกว่า ๑ โครงข่ายต่อปี

เป้าประสงค์

๑. การพัฒนาเครือข่ายถนนสายรองในพื้นที่ให้ได้มาตรฐาน

แนวทางการพัฒนา

- สร้างหรือซ่อมบำรุงถนนสายรองในพื้นที่ได้อยู่ในสภาพดี

- ส่งเสริมการใช้ยางพารา ในการสร้างหรือซ่อมบำรุงถนนสายรองในกลุ่มจังหวัด

๒. การพัฒนาท่าเทียบเรือน้ำลึกเพื่อการขนส่งสินค้า และท่าเทียบเรือเพื่อการท่องเที่ยว
แนวทางการพัฒนา

- ศึกษาความเป็นไปได้ และ SEA ในบริเวณที่จะจัดทำ
- สร้างท่าเรือน้ำลึกเพื่อการขนส่งสินค้าในพื้นที่ที่เหมาะสม
- สร้างท่าเรือสำราญเพื่อการท่องเที่ยว ในพื้นที่ที่เหมาะสม

๓. พัฒนาการขนส่งระบบรางเชื่อมโยงฝั่งอ่าวไทย - อันดามัน และระบบรถไฟรางคู่
แนวทางการพัฒนา

- ติดตามและเร่งรัด แผนงานการสร้างทางรถไฟเชื่อมระหว่างจังหวัดสุราษฎร์ธานีและพังงา

และสงขลาและสตูล

- ติดตามและเร่งรัด แผนงานการสร้างรถไฟรางคู่จากจังหวัดชุมพร ไปยังจังหวัดสงขลา

๔. ปรับปรุงการขนส่งทางอากาศระหว่างภูมิภาคและระหว่างประเทศ

แนวทางการพัฒนา

- สนับสนุนการพัฒนาเส้นทางการขนส่งทางอากาศระหว่างกลุ่มจังหวัดกับภูมิภาคอื่น หรือ

ต่างประเทศ

๕. ปรับปรุงการขนส่งทางเรือระหว่างประเทศ

แนวทางการพัฒนา

- พัฒนาเส้นทางขนส่งสินค้า หรือนักท่องเที่ยวทางเรือระหว่างภูมิภาค

๖. การพัฒนาเครือข่ายอินเทอร์เน็ต ความเร็วสูง และ Free wifi ในเขตเมืองและสถานที่

ท่องเที่ยว

แนวทางการพัฒนา

- ติดตั้งเครือข่ายอินเทอร์เน็ตในเขตเมือง และสถานที่ท่องเที่ยวที่สำคัญในพื้นที่ และใน

พื้นที่ของกลุ่มชุมชน กลุ่มวิสาหกิจชุมชน

๗. พัฒนาศูนย์กระจายสินค้าในพื้นที่

แนวทางการพัฒนา

- พัฒนาศูนย์กระจายสินค้าเดิมในพื้นที่
- ศึกษาความเป็นไปได้ในการจัดสร้างศูนย์กระจายสินค้าเพิ่มเติมในพื้นที่ที่เหมาะสม

๘. สร้างความมั่นคงของระบบสาธารณูปโภคในพื้นที่เพื่อรองรับการพัฒนาต่าง ๆ

แนวทางการพัฒนา

- วิเคราะห์ความต้องการไฟฟ้า ประปา และระบบการสื่อสารในพื้นที่
- จัดทำแผนการจัดการ ไฟฟ้า ประปา และระบบการสื่อสารในพื้นที่ เพื่อให้เพียงพอต่อการ

พัฒนาต่าง ๆ ทั้งในปัจจุบันและอนาคต

๙. สนับสนุน ส่งเสริม การใช้พลังงานทดแทนในชุมชน (และภาคการเกษตร)

แนวทางการพัฒนา

- จัดอบรมการใช้พลังงานทดแทน พลังงานทางเลือกให้กับกลุ่มชุมชนต่าง ๆ
- พัฒนาพลังงานทางเลือก หรือพลังงานทดแทนที่เหมาะสมกับชุมชน และประยุกต์ใช้ใน

กิจกรรมต่าง ๆ ของชุมชน

- สร้างมาตรการในการลดหรือประหยัดการใช้พลังงานสำหรับหน่วยงานภาครัฐ และสถาน

ประกอบการขนาดใหญ่ในพื้นที่

๕. ประเด็นการพัฒนาด้านสังคมและสิ่งแวดล้อม

ตัวชี้วัดและค่าเป้าหมาย

- มีโครงการแก้ไขปัญหาด้านสังคม และสิ่งแวดล้อมของกลุ่มจังหวัด ไม่น้อยกว่า ๕

โครงการต่อปี

เป้าประสงค์

๑. การบริหารจัดการขยะ มลพิษ และน้ำเสียในพื้นที่

แนวทางการพัฒนา

- รณรงค์ หรืออบรมการสร้างความเข้าใจในการบริหารจัดการขยะให้กับกลุ่มเป้าหมาย

เพื่อลดการสร้างขยะ และการจัดการขยะอย่างเหมาะสม

- สร้างมาตรการเชิงจูงใจ และมาตรการเชิงบังคับเพื่อการลดการสร้างขยะ และการจัดการ

ขยะอย่างเหมาะสม

- รณรงค์ หรืออบรมการสร้างความเข้าใจในการบริหารจัดการน้ำเสียให้กับกลุ่มเป้าหมาย

เพื่อลดการสร้างน้ำเสีย และการจัดการน้ำเสียอย่างเหมาะสม

- สร้างมาตรการเชิงจูงใจ และมาตรการเชิงบังคับเพื่อการลดการสร้างน้ำเสีย และการ

จัดการน้ำเสียอย่างเหมาะสม

๒. การแก้ไขปัญหาการกัดเซาะชายฝั่ง การฟื้นฟูแหล่งน้ำในพื้นที่กลุ่มจังหวัด

แนวทางการพัฒนา

- จัดโครงการป้องกัน และ/หรือ แก้ไขการกัดเซาะชายฝั่งของกลุ่มจังหวัด

- ขุดลอกทะเลสาบสงขลาเพื่อแก้ไขปัญหาการตื้นเขิน

- รณรงค์เพื่อลดการทำประมงอย่างผิดกฎหมายในแหล่งน้ำต่าง ๆ ของกลุ่มจังหวัด

- บังคับใช้กฎหมายทำการประมงที่ผิดกฎหมายอย่างมีประสิทธิภาพ

๓. ส่งเสริมการลงทุนที่เป็นมิตรต่อสิ่งแวดล้อม และการลดการปล่อยก๊าซเรือนกระจก

แนวทางการพัฒนา

- จัดโครงการวิจัยสถานประกอบการเพื่อลดการปล่อยก๊าซเรือนกระจก และเพื่อจัด

กิจกรรมหรือปรับกิจกรรมต่าง ๆ ในสถานประกอบการให้กิจกรรมที่เป็นมิตรต่อสิ่งแวดล้อม

- สนับสนุนสถานประกอบการในการลงทุนที่เป็นมิตรต่อสิ่งแวดล้อม และการลดการปล่อย

ก๊าซเรือนกระจก ผ่านกลไกต่าง ๆ ตามอำนาจหน้าที่ของแต่ละหน่วยงาน

- สนับสนุนการจัดตั้งบริษัทที่มีกิจการที่เป็นมิตรต่อสิ่งแวดล้อม

- สนับสนุนกิจกรรมการลดการปล่อยก๊าซเรือนกระจกสำหรับภาคชุมชน หรือภาคส่วนต่าง ๆ

๔. ส่งเสริมการอนุรักษ์ป่า การปลูกป่า การปลูกป่าชุมชน และป่าชายเลน

แนวทางการพัฒนา

- รณรงค์ให้ประชาชนเกิดความตระหนักในการอนุรักษ์ป่า ป่าชายเลน

- จัดโครงการด้านการอนุรักษ์ป่า หรือการเพิ่มพื้นที่ป่า

- สนับสนุนให้ สถานประกอบการจัดโครงการอนุรักษ์ป่า และการเพิ่มพื้นที่ป่า เพื่อเป็น

โครงการ CSR ของสถานประกอบการ

- ส่งเสริมการพัฒนาก่อไม้ และการปลูกป่าเศรษฐกิจ

๕. การพัฒนาคุณภาพดินและน้ำ

แนวทางการพัฒนา

- สุ่มตรวจวิเคราะห์ดิน และคุณภาพน้ำในพื้นที่การเกษตรสำคัญของกลุ่มจังหวัด

- จัดโครงการพัฒนาคุณภาพดิน และน้ำ

๖. การแก้ปัญหาน้ำท่วมและน้ำแล้ง

แนวทางการพัฒนา

- พัฒนาโครงการสร้างแหล่งเก็บน้ำเพื่อการเกษตร

๗. ส่งเสริมการอนุรักษ์ทรัพยากรทะเลและชายฝั่ง

แนวทางการพัฒนา

- จัดกิจกรรมอนุรักษ์ทรัพยากรทางทะเลและชายฝั่ง
- มีมาตรการในการป้องกันการทำลายทรัพยากรทางทะเลและชายฝั่ง และมีการบังคับใช้

อย่างเข้มงวด

- มีการฟื้นฟูปะการัง
- มีการติดตั้งและการซ่อมบำรุงทุ่นจอดเรือให้ใช้งานได้อย่างสมบูรณ์

๘. มีศูนย์การแพทย์ และการบริการทางการแพทย์อย่างครบวงจร

แนวทางการพัฒนา

- ศึกษาความเป็นไปได้ และความเหมาะสม และรูปแบบที่เหมาะสมในการจัดตั้ง

ศูนย์บริการทางการแพทย์อย่างครบวงจร

- จัดทำข้อเสนอในการจัดตั้งศูนย์การแพทย์ และบริการทางการแพทย์อย่างครบวงจร

๙. การพัฒนาเทคโนโลยีทางการแพทย์และสาธารณสุข เพื่อรองรับสังคมผู้สูงอายุ

แนวทางการพัฒนา

- ประยุกต์ใช้ดิจิทัลเทคโนโลยี เพื่อพัฒนาเทคโนโลยีทางการแพทย์ และสาธารณสุข

เพื่อรองรับสังคมผู้สูงอายุ

๑๐. การมีองค์กร และกิจกรรมในการดูแลผู้สูงอายุ

แนวทางการพัฒนา

- จัดตั้งหรือสนับสนุนการจัดตั้งองค์กรที่มีบทบาทหน้าที่ในการดูแลผู้สูงอายุอย่างครบวงจร
- จัดทำแผนพัฒนา และแผนปฏิบัติการประจำปีในการดูแลผู้สูงอายุ เพื่อให้สามารถดูแล

ผู้สูงอายุได้อย่างเป็นระบบและมีทิศทางที่ชัดเจน

๑๑. การสร้างระบบ กลไกในการเฝ้าระวังโรคอุบัติใหม่ และอุบัติซ้ำ และภัยพิบัติ

แนวทางการพัฒนา

- จัดทำมาตรการในการเฝ้าระวังโรคอุบัติใหม่ โรคอุบัติซ้ำ ในระดับจังหวัด ในระดับ

อุตสาหกรรมและระดับองค์กร

- จัดสร้างกลไก หรือมาตรการในการเฝ้าระวังภัยพิบัติทางธรรมชาติที่สำคัญของกลุ่ม

จังหวัด

๑๒. พัฒนาเครือข่ายองค์กรพัฒนาเมืองและชุมชน

แนวทางการพัฒนา

- สนับสนุนการจัดตั้งองค์กรพัฒนาเมือง และชุมชน

๑๓. เสริมสร้างศักยภาพชุมชนในการพึ่งพา ตนเอง และพึ่งพากันเอง และสร้างภูมิคุ้มกัน

ทางสังคมให้กับชุมชน

แนวทางการพัฒนา

- จัดกิจกรรมเสริมสร้างศักยภาพชุมชนในการพึ่งพาตนเอง
- จัดกิจกรรมเสริมสร้างภูมิคุ้มกันทางสังคมให้กับชุมชน

๑๔. การเสริมสร้างความเข้มแข็งของครอบครัว ชุมชน องค์กรเครือข่าย สหกรณ์ และ
วิสาหกิจชุมชน

แนวทางการพัฒนา

- จัดกิจกรรมสร้างความเข้มแข็งของครอบครัว ชุมชน
- จัดกิจกรรมเสริมสร้างความเข้มแข็งของวิสาหกิจชุมชน

๑๕. สร้างกลไกในการให้เกิดการทำงานเชื่อมโยงกันของหน่วยงานต่าง ๆ ที่จำเป็นต้อง
ทำงานประสานงานกัน ในลักษณะเป็นหน่วยงานที่รับผิดชอบในการพัฒนา ต้นน้ำ กลางน้ำ ปลายน้ำของประเด็น
พัฒนา

แนวทางการพัฒนา

- จัดตั้งคณะกรรมการบริหารจัดการ/คณะกรรมการขับเคลื่อน หรือคณะกรรมการรูปแบบ
อื่น ๆ เพื่อขับเคลื่อนประเด็นพัฒนาแต่ละประเด็นพัฒนา หรือการใช้รูปแบบอื่นจะทำให้เกิดการทำงานเชื่อมโยง
กันของหน่วยงานต่าง ๆ ที่จำเป็นต้องทำงานประสานงานกัน ในลักษณะเป็นหน่วยงานที่รับผิดชอบในการพัฒนา
ต้นน้ำ กลางน้ำ ปลายน้ำ ของประเด็นพัฒนาในทุกประเด็นพัฒนา

๑๖. พัฒนากลไกเพื่อสร้างความเข้าใจระหว่างหน่วยงานภาครัฐ กับภาคเอกชน ภาคประชา
สังคม เพื่อสร้างการยอมรับการพัฒนา

แนวทางการพัฒนา

- จัดเวทีประชาคม หรือรูปแบบอื่นเพื่อสร้างความเข้าใจร่วมกันระหว่างหน่วยงานภาครัฐ
ภาคเอกชน ภาคประชาสังคม ในกิจกรรมการพัฒนาขนาดใหญ่ หรือกิจกรรมการพัฒนาตามที่กฎหมายกำหนด
- จัดทำ SEA (Strategic Environmental Assessment) ในพื้นที่พัฒนาเป้าหมายของ
กลุ่มจังหวัด

๑๗. การพัฒนา Smart Living City

แนวทางการพัฒนา

- ศึกษาความพร้อมของจังหวัดในกลุ่มจังหวัด หรือพื้นที่ใดพื้นที่หนึ่งในกลุ่มจังหวัด ที่มี
ความพร้อมในการพัฒนาเป็นพื้นที่สาธิต Smart Living City

- จัดกิจกรรมการเป็น Smart Living City ในพื้นที่เป้าหมายที่ได้คัดเลือกไว้

๑๘. ส่งเสริม สนับสนุน การสร้างเสริมสุขภาพ อนามัยของประชาชนในพื้นที่

แนวทางการพัฒนา

- จัดกิจกรรมส่งเสริม สนับสนุน การสร้างเสริมสุขภาพ อนามัย ของประชาชนในพื้นที่

๑๙. ความสำเร็จของการบริหารจัดการ การพัฒนากลุ่มจังหวัด

แนวทางการพัฒนา

- มีการบริหารจัดการกลุ่มจังหวัดแบบบูรณาการ

➤ แผนพัฒนาจังหวัด

แผนพัฒนาจังหวัดนครศรีธรรมราช

๑. ยุทธศาสตร์การพัฒนาจังหวัด

(๑) วิสัยทัศน์ (Vision) “นครแห่งอารยธรรม นำอยู่น่าเที่ยว การเกษตรและอุตสาหกรรม ยั่งยืน”

โดยมีคำนิยามวิสัยทัศน์ ดังนี้

คำนิยามวิสัยทัศน์

คำจากวิสัยทัศน์	หมายถึง
นครแห่งอารยธรรม	นครศรีธรรมราชเมืองที่มีความหลากหลายทางศาสนา พลเมืองอยู่ร่วมกันอย่างเอื้ออาทร มีแหล่งบ่มเพาะบุคคลด้วยด้วยสถาบันการเรียนรู้ทั้งในและนอกระบบ และมีประเพณีวัฒนธรรมที่สืบทอดอย่างยาวนาน
นำอยู่น่าเที่ยว	เมืองที่ปลอดภัยจากอาชญากรรม อุบัติภัย ภัยพิบัติทางธรรมชาติ ชุมชนเข้มแข็ง เป็นที่อยู่อาศัยชั้นดี และประชาชนมีความสุข มีสุขภาพอนามัยดี ชุมชนมีความมั่นคงทางอาหารสูง เป็นเมืองอาหารปลอดภัย เมืองสีเขียวที่เป็นมิตรกับสิ่งแวดล้อม เมืองพลังงานสะอาด เมืองที่มีการจัดการทรัพยากรธรรมชาติ น้ำ การบริหารจัดการสิ่งแวดล้อมอย่างยั่งยืน เมืองที่มีระบบสาธารณสุขภาค ระบบคมนาคมที่เชื่อมโยงทั้งทางบก ทางราง ทางน้ำ ทางอากาศอย่างครบวงจร ระบบโลจิสติกส์ได้มาตรฐาน ประชาชนมีความเป็นเจ้าบ้านที่ดี และเป็นคนมีอัธยาศัยไมตรีที่ดี เป็นเมืองแห่งท่องเที่ยวที่อบอุ่น
การเกษตรและอุตสาหกรรมยั่งยืน	นครศรีธรรมราชมีฐานเศรษฐกิจเข้มแข็งจากภายในจังหวัด เป็นแหล่งการผลิตทางการเกษตรที่มีความสมดุลของระบบนิเวศ และสภาพแวดล้อม มุ่งเน้นการผลิตที่มีคุณภาพ ปลอดภัย มีมาตรฐาน และเพิ่มมูลค่า ตรงตามความต้องการของผู้บริโภค และนำนวัตกรรมเทคโนโลยีอันทันสมัยมาประยุกต์ใช้ ส่งผลให้เกษตรกร ประชาชนชาวจังหวัด นครศรีธรรมราช มีงาน อาชีพ รายได้ การบริหารจัดการด้านโครงสร้างพื้นฐานการผลิตทางการเกษตรที่มีประสิทธิภาพสูงสุดในเรื่อง ดิน น้ำ และระบบชลประทาน รวมทั้งการจัดสรรที่ดินทำกิน เป็นเมืองที่เน้นการจัดการด้านการส่งเสริมการผลิตพืช สัตว์ ประมง การพัฒนาศักยภาพเกษตรกรสู่ Smart Farmer การพัฒนาองค์กรเกษตรกร ให้เข้มแข็งการบริหารจัดการฟาร์มสู่ Smart Farm ระบบการวางแผนการผลิต เพื่อการสร้างมูลค่าผ่านการแปรรูปและ การพัฒนาตลาดสินค้าเกษตร ที่มีความยั่งยืนและเชื่อมโยงเครือข่ายด้านการตลาดทั้งภายในและภายนอกประเทศ มีการแปรรูปเพิ่มคุณค่า มูลค่าสินค้าเกษตรสร้างผลตอบแทนเชิงเศรษฐกิจ และการประยุกต์ใช้นวัตกรรมด้านการเกษตรคู่ขนานภูมิปัญญาท้องถิ่น เศรษฐกิจเติบโตจากการท่องเที่ยว เป็นแหล่งท่องเที่ยวทางวัฒนธรรมและธรรมชาติ นิเวศน์ป่าเขา และทางทะเล และการท่องเที่ยวทางพุทธศาสนา เศรษฐกิจจากฐานการค้า การลงทุน การบริการ และอุตสาหกรรมที่เป็นมิตรกับสิ่งแวดล้อม ที่เติบโต และแข่งขันได้

(๒) พันธกิจ

- ๒.๑ เพิ่มขีดความสามารถการบริหารจัดการภาคเกษตร เชื่อมโยงความหลากหลายทางธุรกิจและอุตสาหกรรมของจังหวัด บนพื้นฐานการสนับสนุนจากระบบโลจิสติกส์และบริหารจัดการด้านการตลาด
- ๒.๒ พัฒนาการท่องเที่ยวให้มีคุณภาพ เติบโตอย่างเข้มแข็งมั่นคงบนพื้นฐานการจัดการความหลากหลายของทรัพยากร
- ๒.๓ เพิ่มขีดความสามารถการบริหารจัดการทรัพยากรธรรมชาติ สิ่งแวดล้อม และพลังงาน
- ๒.๔ ยกระดับความสามารถการเรียนรู้ กระจายการเรียนรู้บนเครือข่ายชุมชนและส่งเสริมการสร้างชุมชนต้นแบบความพอเพียง
- ๒.๕ พัฒนาคน องค์กร ระบบสวัสดิการสังคม และความมั่นคงบนพื้นฐานการบริหารกิจการบ้านเมืองที่ดี

(๓) จุดยืนการพัฒนาของจังหวัด

- จากข้อมูลการวิเคราะห์ศักยภาพของจังหวัด และกำหนดทิศทางการพัฒนายุทธศาสตร์ในภาพรวมของจังหวัดนครศรีธรรมราช ได้กำหนดจุดยืนการพัฒนาของจังหวัด ๓ ประเด็น ดังนี้
- ๓.๑ เมืองสืบสานศิลปวัฒนธรรม สงบสุข น่าเที่ยว
 - ๓.๒ เมืองเกษตรนวัตกรรม และอุตสาหกรรมสีเขียว
 - ๓.๓ ศูนย์กลางการคมนาคมขนส่ง และกระจายสินค้าของภาคใต้

(๔) วัตถุประสงค์ของเป้าหมายการพัฒนา

- ๔.๑ เพิ่มรายได้จากการเกษตร อุตสาหกรรม และการท่องเที่ยว โดยควบคู่กับการยกระดับมาตรฐานคุณภาพ
- ๔.๒ เพิ่มรายได้จากการท่องเที่ยว
- ๔.๓ ทรัพยากรธรรมชาติและสิ่งแวดล้อมได้รับการจัดการอย่างมีประสิทธิภาพและยั่งยืน
- ๔.๔ ประชาชนยึดหลักธรรมะในการดำเนินชีวิต และมีคุณภาพชีวิตที่ดีขึ้น
- ๔.๕ ศิลปวัฒนธรรม และประเพณีมีการสืบสานอย่างต่อเนื่อง

(๕) ประเด็นการพัฒนาของจังหวัด

- ๕.๑ การบริหารจัดการเกษตรและอุตสาหกรรมสู่มาตรฐานครบวงจร และเป็นมิตรกับสิ่งแวดล้อม
- ๕.๒ การพัฒนาการท่องเที่ยวบนพื้นฐานธรรมะ ธรรมชาติ ศิลปะ และวัฒนธรรม
- ๕.๓ การบริหารจัดการทรัพยากรธรรมชาติและสิ่งแวดล้อมอย่างยั่งยืน
- ๕.๔ การพัฒนาคน ชุมชน และสังคมให้น่าอยู่ เข้มแข็ง มั่นคงตามปรัชญาเศรษฐกิจพอเพียง
- ๕.๕ การรักษาความมั่นคงและความสงบเรียบร้อย
- ๕.๖ การส่งเสริมศาสนา ศิลปะ และวัฒนธรรม

วัตถุประสงค์ของ เป้าหมายการพัฒนา	ตัวชี้วัด/ เป้าหมายรวม ๕ ปี	ข้อมูลพื้นฐาน				เป้าหมายรายปี				
		๒๕๖๒	๒๕๖๓	๒๕๖๔	๒๕๖๕	๒๕๖๖	๒๕๖๗	๒๕๖๘	๒๕๖๙	๒๕๗๐
๓. เพิ่มรายได้จาก การเกษตรและ อุตสาหกรรม โดย ควบคู่กับการยกระดับ มาตรฐานคุณภาพ	๓.๑ มูลค่าผลิตภัณฑ์มวลรวม ด้านเกษตรของจังหวัด เพิ่มขึ้น/ร้อยละ ๑ ต่อปี	๔๗,๒๖๓ ล้านบาท	N/A	N/A	N/A	๔๗,๗๓๔ ล้านบาท	๔๘,๒๑๒ ล้านบาท	๔๘,๖๖๐ ล้านบาท	๔๙,๑๐๘ ล้านบาท	๔๙,๕๕๖ ล้านบาท
	๓.๒ มูลค่าการลงทุนของ ภาคอุตสาหกรรมที่เพิ่มขึ้น/ ๓,๐๐๐ ล้านบาท	๒๗๘ ล้านบาท	๖๖๐ ล้านบาท	๘๐๒ ล้านบาท	N/A	๖๐๐ ล้านบาท	๖๐๐ ล้านบาท	๖๐๐ ล้านบาท	๖๐๐ ล้านบาท	๖๐๐ ล้านบาท
๒. เพิ่มรายได้จากการ ท่องเที่ยว	๒.๑ รายได้จากการท่องเที่ยว เพิ่มขึ้น/ ร้อยละ ๑๒	๑๕,๙๙๖ ล้านบาท	๘,๒๓๘ ล้านบาท	N/A	N/A	๗ (๘,๙๓๓.๒ ๖)	๘ (๘,๘๗๕.๔๔)	๙ (๘,๙๕๗.๖๖)	๑๐ (๙,๐๓๙.๘๐)	๑๒ (๙,๒๐๔.๑๖)
๓. ทรัพยากรธรรมชาติ และสิ่งแวดล้อมได้รับ การจัดการอย่างมี ประสิทธิภาพและยั่งยืน	๓.๑ ร้อยละของพื้นที่สีเขียว เพิ่มขึ้น/ร้อยละ ๕	๐.๒๔	-๐.๐๑	N/A	N/A	๑	๑	๑	๑	๑
๔. ชุมชนเข้มแข็งตาม แนวปรัชญาของ เศรษฐกิจพอเพียง	๔.๑ จำนวนชุมชนเข้มแข็ง ตามแนวปรัชญาของ เศรษฐกิจพอเพียงเพิ่มขึ้น/ ๓๒๕ หมู่บ้าน	๒๓๐	๒๓๐	๑๓๙	N/A	๖๕	๖๕	๖๕	๖๕	๖๕
	๔.๒ ร้อยละของกลุ่มวัย ทำงานเฝ้าระวังพฤติกรรม สุขภาพ/ร้อยละ ๙๐	N/A	N/A	๗๐.๖	N/A	๘๐	๘๒	๘๕	๘๗	๙๐
๕. ศาสนา ประเพณี ศิลป และวัฒนธรรม มีการสืบสานอย่าง ต่อเนื่อง	๕.๑ จำนวนกิจกรรมทาง ศาสนา ประเพณีศิลปะ และ วัฒนธรรมได้รับการสืบสาน อย่างต่อเนื่อง	๔	๕	๖	N/A	๘	๙	๑๐	๑๑	๑๒

ประเด็นยุทธศาสตร์ที่ ๑

การบริหารจัดการเกษตรและอุตสาหกรรมสู่มาตรฐานครบวงจร และเป็นมิตรกับสิ่งแวดล้อม

๑. วัตถุประสงค์ของประเด็นการพัฒนา

๑.๑ เป็นเมืองเกษตรสุขภาพ เกษตรคุณภาพ เกษตรนวัตกรรม ท่องเที่ยวเกษตร และเกษตรอุตสาหกรรมสีเขียวที่เป็นมิตรกับสิ่งแวดล้อม ได้รับการจัดการอย่างมีประสิทธิภาพ

๑.๒ ผู้ประกอบการอุตสาหกรรมและวิสาหกิจชุมชนได้รับการส่งเสริมและพัฒนาด้านมาตรฐาน

๒. ตัวชี้วัดและค่าเป้าหมาย

เป้าประสงค์เชิงยุทธศาสตร์	ตัวชี้วัด/เป้าหมายรวม ๕ ปี	ข้อมูลพื้นฐาน				เป้าหมายรายปี				
		๒๕๖๒	๒๕๖๓	๒๕๖๔	๒๕๖๕	๒๕๖๖	๒๕๖๗	๒๕๖๘	๒๕๖๙	๒๕๗๐
๒.๑ เป็นเมืองเกษตรสุขภาพ เกษตรคุณภาพ เกษตรนวัตกรรม ท่องเที่ยวเกษตร และเกษตรอุตสาหกรรมสีเขียวที่เป็นมิตรกับสิ่งแวดล้อม ได้รับการจัดการอย่างมีประสิทธิภาพ	๒.๑.๑ จำนวนผลิตภัณฑ์ที่เกิดจากการใช้เทคโนโลยี นวัตกรรมเพิ่มขึ้น/๕ ผลิตภัณฑ์	๑	๑	๑	N/A	๑	๑	๑	๑	๑
	๒.๑.๒ ร้อยละพื้นที่เกษตรกรรมยั่งยืนเพิ่มขึ้น/ ๒๕,๐๐๐ ไร่	๑๖,๑๐๐ ไร่	๑๖,๑๐๐ ไร่	๒๗,๗๑๓ ไร่	N/A	๕,๐๐๐ ไร่	๕,๐๐๐ ไร่	๕,๐๐๐ ไร่	๕,๐๐๐ ไร่	๕,๐๐๐ ไร่
	๒.๑.๓ จำนวนแหล่งน้ำเพื่อการเกษตรที่เพิ่มขึ้น/๓๒๗ แห่ง	๕๑	๖๑	๘๘	N/A	๖๕	๖๕	๖๕	๖๖	๖๖
	๒.๑.๔ ร้อยละของแปลง/ฟาร์มที่ได้รับการเตรียมความพร้อมและผ่านการรับรองมาตรฐาน (GAP)/ ร้อยละ ๘๐	๘๐	๘๐	๘๐	N/A	๘๐	๘๐	๘๐	๘๐	๘๐
	๒.๑.๕ จำนวนแหล่งท่องเที่ยวเชิงเกษตรได้รับการพัฒนาเพิ่มขึ้น/๑๐ แห่ง	๔	๘	๑๒	N/A	๒	๒	๒	๒	๒
	๒.๑.๖ โครงสร้างพื้นฐานด้านคมนาคมขนส่งได้รับการปรับปรุงและพัฒนาเพิ่มขึ้น/๕๐ แห่ง	N/A	๓	๓๐	N/A	๑๐	๑๐	๑๐	๑๐	๑๐
	๒.๑.๗ มูลค่าการลงทุนของภาคอุตสาหกรรมเพิ่มขึ้น/๓,๐๐๐ ล้านบาท	๒๗๘ ล้านบาท	๖๖๐ ล้านบาท	๘๐๒ล้านบาท	N/A	๖๐๐ ล้านบาท	๖๐๐ ล้านบาท	๖๐๐ ล้านบาท	๖๐๐ ล้านบาท	๖๐๐ ล้านบาท
	๒.๑.๘ จำนวนสถานประกอบการที่ได้รับการรับรองอุตสาหกรรมสีเขียวเพิ่มขึ้น/๓๐๐ ราย	๕	๑๕	๒๓	N/A	๖๐	๖๐	๖๐	๖๐	๖๐

เป้าประสงค์ เชิงยุทธศาสตร์	ตัวชี้วัด/ เป้าหมายรวม ๕ ปี	ข้อมูลพื้นฐาน				เป้าหมายรายปี				
		๒๕๖๒	๒๕๖๓	๒๕๖๔	๒๕๖๕	๒๕๖๖	๒๕๖๗	๒๕๖๘	๒๕๖๙	๒๕๗๐
๒.๒ ผู้ประกอบการ อุตสาหกรรมและ วิสาหกิจชุมชน ได้รับการส่งเสริม และพัฒนาด้าน มาตรฐาน อุตสาหกรรม	๒.๒.๑ จำนวน ใบรับรองมาตรฐาน ผลิตภัณฑ์ชุมชน (มผช.) เพิ่มขึ้น/ ๓๒๕ ราย	๖๓	๖๑	๖๗	N/A	๖๕	๖๕	๖๕	๖๕	๖๕

๓. กลยุทธ์

- ๓.๑ พัฒนาสินค้าเกษตร บริหารจัดการน้ำและบริการทางการเกษตร การเรียนรู้เทคโนโลยีและนวัตกรรม
- ๓.๒ พัฒนาแหล่งท่องเที่ยวเชิงเกษตรที่ได้มาตรฐาน บนปัจจัยพื้นฐานด้านการเกษตรที่มีคุณภาพ
- ๓.๓ พัฒนาระบบการผลิต การเก็บเกี่ยว การเก็บรักษา การแปรรูป และพัฒนาผลผลิตต่อยอดเป็นเกษตรอุตสาหกรรมก้าวหน้าแบบครบวงจรอย่างมีประสิทธิภาพ
- ๓.๔ พัฒนาเกษตรกรและสร้างเครือข่ายความร่วมมือระหว่างภาครัฐ องค์กรชุมชน สถาบันเกษตรกร และ พ่อค้าด้านการผลิต การตลาด และการกระจายสินค้าทางการเกษตร
- ๓.๕ พัฒนาระบบโลจิสติกส์ รองรับเป็นเมืองศูนย์กลางการคมนาคมขนส่งและกระจายสินค้าทางการเกษตร
- ๓.๖ ส่งเสริมสถานประกอบการอุตสาหกรรมของจังหวัดให้พัฒนาระบบการผลิตที่มีมาตรฐานและเป็นอุตสาหกรรม นวัตกรรมสีเขียว
- ๓.๗ ส่งเสริมและพัฒนามาตรฐานการผลิตสินค้าเกษตร อุตสาหกรรมและวิสาหกิจชุมชนที่เป็นมิตรกับสิ่งแวดล้อม

ประเด็นยุทธศาสตร์ที่ ๒

การพัฒนาการท่องเที่ยวบนพื้นฐานธรรมชาติ ธรรมชาติ ศิลปะ และวัฒนธรรม

๑. วัตถุประสงค์ของประเด็นการพัฒนา

๑.๑ เพิ่มรายได้จากการท่องเที่ยว

๑.๒ แหล่งท่องเที่ยว ผู้ประกอบการท่องเที่ยวได้รับมาตรฐานการท่องเที่ยว

๑.๓ เพิ่มจำนวนนักท่องเที่ยว

๒. ตัวชี้วัดและค่าเป้าหมาย

เป้าประสงค์ เชิงยุทธศาสตร์	ตัวชี้วัด/ เป้าหมายรวม ๕ ปี	ข้อมูลพื้นฐาน				เป้าหมายรายปี				
		๒๕๖๒	๒๕๖๓	๒๕๖๔	๒๕๖๕	๒๕๖๖	๒๕๖๗	๒๕๖๘	๒๕๖๙	๒๕๗๐
๒.๑ เพิ่มรายได้จากการท่องเที่ยว	๒.๑.๑ รายได้จากการท่องเที่ยวเพิ่มขึ้น/ ร้อยละ ๑๒	๑๕,๙๙๖ ล้านบาท	๘,๒๑๘ ล้านบาท	N/A	N/A	๗ (๘,๗๙๓.๒๖)	๘ (๘,๘๗๕.๔๔)	๙ (๘,๙๕๗.๖๒)	๑๐ (๙,๐๓๙.๘๐)	๑๒ (๙,๒๐๔.๑๖)
๒.๒ แหล่งท่องเที่ยว ผู้ประกอบการท่องเที่ยวได้รับมาตรฐานการท่องเที่ยว	๒.๒.๑ จำนวนแหล่งท่องเที่ยวได้รับการพัฒนาให้ได้มาตรฐานเพิ่มขึ้น/๑๐ แห่ง	๓	๒	N/A	N/A	๒	๒	๒	๒	๒
๒.๓ เพิ่มจำนวนนักท่องเที่ยว	๒.๓.๑ ร้อยละของจำนวนนักท่องเที่ยวเพิ่มขึ้น/ร้อยละ ๑๐			N/A	N/A	๖ (๒,๕๔๑,๙๗๒)	๗ (๒,๕๖๕,๙๕๓)	๘ (๒,๕๘๙,๙๓๔)	๙ (๒,๖๑๓,๙๑๕)	๑๐ (๒,๖๓๗,๘๙๖)

๓. กลยุทธ์

๓.๑ พัฒนาโครงสร้างพื้นฐานด้านการท่องเที่ยว แหล่งท่องเที่ยวและสิ่งอำนวยความสะดวกด้านการท่องเที่ยว เพื่อการท่องเที่ยวที่ได้มาตรฐานรองรับการเปลี่ยนแปลงตามสถานการณ์โลก

๓.๒ พัฒนาสินค้าและบริการด้านการท่องเที่ยว จากฐานทรัพยากรทางธรรมชาติและวัฒนธรรมให้มีคุณภาพ ได้มาตรฐาน มีความปลอดภัย และตอบสนองความต้องการของนักท่องเที่ยว เพื่อเสริมสร้างโอกาสและศักยภาพการแข่งขันในตลาดการท่องเที่ยว

๓.๓ พัฒนาการส่งเสริมการตลาดท่องเที่ยวเชิงรุก ภายใต้ชื่อนครสองธรรม “ธรรมะและธรรมชาติ”

๓.๔ พัฒนาบุคลากรด้านการบริการให้ได้มาตรฐาน เป็นเจ้าบ้านที่ดี โดยใช้ทรัพยากรและอัตลักษณ์ท้องถิ่นในการบริการศักยภาพและยกระดับคุณภาพการให้บริการ แรงงานรองรับการท่องเที่ยวที่ได้มาตรฐาน เพื่อให้เกิดความประทับใจแก่ผู้มาเยือน

๓.๕ พัฒนาการบริหารจัดการท่องเที่ยวที่ยั่งยืน ภายใต้กรอบความร่วมมือของเครือข่ายด้านการท่องเที่ยว

ประเด็นยุทธศาสตร์ที่ ๓

การบริหารจัดการทรัพยากรธรรมชาติและสิ่งแวดล้อมอย่างยั่งยืน

๑. วัตถุประสงค์ของประเด็นการพัฒนา

- ๑.๑ ทรัพยากรธรรมชาติและสิ่งแวดล้อม ได้รับการจัดการอย่างมีประสิทธิภาพและใช้อย่างยั่งยืน
- ๑.๒ การจัดการพลังงานอย่างมีประสิทธิภาพและมีความคุ้มค่า
- ๑.๓ ชยะมูลฝอยและน้ำเสียชุมชนได้รับการจัดการอย่างถูกต้องตามหลักวิชาการ

๒. ตัวชี้วัดและค่าเป้าหมาย

เป้าประสงค์เชิงยุทธศาสตร์	ตัวชี้วัด/เป้าหมายรวม ๕ ปี	ข้อมูลพื้นฐาน				เป้าหมายรายปี				
		๒๕๖๒	๒๕๖๓	๒๕๖๔	๒๕๖๕	๒๕๖๖	๒๕๖๗	๒๕๖๘	๒๕๖๙	๒๕๗๐
๒.๑ ทรัพยากรธรรมชาติและสิ่งแวดล้อม ได้รับการจัดการอย่างมีประสิทธิภาพและใช้อย่างยั่งยืน	๒.๑.๑ ร้อยละของพื้นที่สีเขียวเพิ่มขึ้น/ร้อยละ ๕	๐.๒๔	-๐.๐๓	๑๘%	N/A	๑	๑	๑	๑	๑
	๒.๑.๒ จำนวนขององค์กรปกครองส่วนท้องถิ่นที่ได้รับการพัฒนาศักยภาพในการจัดการภัยพิบัติเพิ่มขึ้น/๓๐ แห่ง	๔๐	๘	๑๒	N/A	๖	๖	๖	๖	๖
๒.๒ การจัดการพลังงานอย่างมีประสิทธิภาพและมีความคุ้มค่า	๒.๒.๒ สัดส่วนการใช้พลังงานทดแทนที่ผลิตได้เพิ่มขึ้น/๑๔	๑๙.๓๓	๑๙.๕๓	N/A	N/A	๑๖	๑๖	๑๗	๑๘	๑๙
๒.๓ ชยะมูลฝอยและน้ำเสียชุมชนได้รับการจัดการอย่างถูกต้องตามหลักวิชาการ	๒.๓.๑ ร้อยละปริมาณขยะมูลฝอยชุมชนได้รับการจัดการอย่างถูกต้องตามหลักวิชาการ/ร้อยละ ๘๐	๗๙.๑๒	๗๖.๑๔	N/A	N/A	๗๖	๗๔	๗๖	๗๘	๘๐
	๒.๓.๒ คุณภาพน้ำผิวดินในแม่น้ำสายหลักอยู่ในเกณฑ์ระดับดี/ร้อยละ ๕๐	๕๐	๕๐	N/A	N/A	๕๐	๕๐	๕๐	๕๐	๕๐

๓. กลยุทธ์

- ๓.๑ พัฒนาระบบการจัดการทรัพยากรธรรมชาติ น้ำ และสิ่งแวดล้อมในชุมชนรองรับการเกษตร การท่องเที่ยว และการพัฒนาจังหวัด โดยการมีส่วนร่วมทุกภาคส่วน
- ๓.๒ อนุรักษ์ ป้องกัน ฟื้นฟู ทรัพยากรธรรมชาติและสิ่งแวดล้อม เพิ่มความสมบูรณ์ในระบบนิเวศ พื้นที่ป่า เขา ลำน้ำหลักและนิเวศทางทะเลจังหวัด
- ๓.๓ พัฒนาศักยภาพเครือข่ายในการจัดการภัยพิบัติ สาธารณภัยที่ยั่งยืน
- ๓.๔ ส่งเสริม สนับสนุน รมรงค์ และเสริมสร้างความสามารถในการพัฒนาสู่เมืองแห่งพลังงานทดแทนและการประหยัดพลังงาน

ประเด็นยุทธศาสตร์ที่ ๔

การพัฒนาคน ชุมชน และสังคมให้น่าอยู่ เข้มแข็ง มั่นคงตามปรัชญาเศรษฐกิจพอเพียง

๑. วัตถุประสงค์ของประเด็นการพัฒนา

- ๑.๑ ประชาชนได้รับสวัสดิการพื้นฐานอย่างทั่วถึง มีคุณภาพชีวิตที่ดี และมีความสุข
- ๑.๒ การศึกษามีคุณภาพและมาตรฐาน
- ๑.๓ ชุมชนเข้มแข็งตามแนวปรัชญาของเศรษฐกิจพอเพียง
- ๑.๔ การฟื้นฟูเยียวยาจากการได้รับผลกระทบจากสถานการณ์แพร่ระบาดของเชื้อไวรัสโคโรนา ๒๐๑๙ (COVID-๑๙)

๒. ตัวชี้วัดและค่าเป้าหมาย

เป้าประสงค์ เชิงยุทธศาสตร์	ตัวชี้วัด/ เป้าหมายรวม ๕ ปี	ข้อมูลพื้นฐาน				เป้าหมายรายปี				
		๒๕๖๒	๒๕๖๓	๒๕๖๔	๒๕๖๕	๒๕๖๖	๒๕๖๗	๒๕๖๘	๒๕๖๙	๒๕๗๐
๒.๑ ประชาชนได้รับสวัสดิการพื้นฐานอย่างทั่วถึง มีคุณภาพชีวิตที่ดี และมีความสุข	๒.๑.๑ ดัชนีความมั่นคงของมนุษย์/๗๔	๗๓	๖๗	๖๘	N/A	๗๐	๗๑	๗๒	๗๓	๗๔
๒.๒ การศึกษามีคุณภาพทัดเทียมกับค่ามาตรฐานการศึกษา	๒.๒.๑ คุณภาพผู้เรียนด้านวิชาการและคุณลักษณะที่พึงประสงค์สู่มาตรฐานการศึกษาชาติเพิ่มขึ้น ร้อยละ ๕ ต่อปี/ร้อยละ ๙๐	N/A	N/A	N/A	N/A	๗๐	๗๕	๘๐	๘๕	๙๐
	๒.๒.๒ ปีการศึกษาเฉลี่ยของคณบดี/คณบดีหรือรองคณบดีสูงกว่าเกณฑ์มาตรฐานประเทศ/๑๑.๕๐	๘.๔๙	๘.๓๒	N/A	N/A	๙.๕๐	๑๐.๐๐	๑๐.๕๐	๑๑.๐๐	๑๑.๕๐
๒.๓ ชุมชนเข้มแข็งตามแนวปรัชญาของเศรษฐกิจพอเพียง	๒.๓.๑ จำนวนชุมชนเข้มแข็งตามแนวปรัชญาของเศรษฐกิจพอเพียงเพิ่มขึ้น/๓๒๕ หมู่บ้าน	๒๓๐	๒๓๐	๑๓๙	N/A	๖๕	๖๕	๖๕	๖๕	๖๕
๒.๔ การฟื้นฟูเยียวยาจากการได้รับผลกระทบจากสถานการณ์แพร่ระบาดของเชื้อไวรัสโคโรนา ๒๐๑๙ (COVID-๑๙)	๒.๔.๑ ร้อยละของประชาชนกลุ่มวัยทำงานมีความรู้ด้านสุขภาพและพฤติกรรมการป้องกัน COVID-๑๙/ร้อยละ ๙๐	N/A	N/A	๑๘๒	N/A	๕๐	๖๐	๗๐	๘๐	๙๐
	๒.๔.๒ ร้อยละของกลุ่มวัยทำงานเฝ้าระวังพฤติกรรมสุขภาพ/ร้อยละ ๙๐	N/A	N/A	๗๐.๖	N/A	๘๐	๘๒	๘๕	๘๗	๙๐
	๒.๔.๓ ร้อยละของแรงงานที่ได้รับการบรรจุงานในจังหวัดนครราชสีมา/ร้อยละ ๖๘	๘๗.๗๕	๘๘.๓๔	๗๗.๓๖	N/A	๖๔	๖๕	๖๖	๖๗	๖๘

๓. กลยุทธ์

- ๓.๑ พัฒนาคุณภาพการให้บริการทางสังคม และการเข้าถึงสวัสดิการพื้นฐานของประชาชนอย่างทั่วถึง เป็นธรรมและมีคุณภาพชีวิตที่ดี
- ๓.๒ ส่งเสริมสุขภาพของประชาชนให้มีสุขภาพดีถ้วนหน้าและมีความสุข

๓.๓ สร้างความปรองดองสมานฉันท์ เสริมความมั่นคง ปลอดภัย เป็นธรรมแก่ประชาชน ชุมชน สังคม เป็น “นครที่น่าอยู่ ชุมชนเข้มแข็ง”

๓.๔ ยกระดับคุณภาพการศึกษาทุกระดับให้ได้มาตรฐานชาติ และสอดคล้องกับ “นครแห่งการเรียนรู้”

๓.๕ เสริมสร้างเศรษฐกิจชุมชนให้เข้มแข็ง มั่งคั่ง ยั่งยืน สร้างงาน สร้างอาชีพตามแนวปรัชญาของ เศรษฐกิจพอเพียง

๓.๖ พัฒนาโครงสร้างพื้นฐาน และปัจจัยพื้นฐานเพื่อคุณภาพชีวิตที่ดีของประชาชน

๓.๗ พัฒนาคมนาคมช่วงวัยให้มีศักยภาพเพื่อมีคุณภาพชีวิตที่ดี

๓.๘ ฟื้นฟูเยียวยาผู้ที่ได้รับผลกระทบจากสถานการณ์แพร่ระบาดของเชื้อไวรัสโคโรนา ๒๐๑๙

(COVID-๑๙)

ประเด็นยุทธศาสตร์ที่ ๕

การรักษาความมั่นคงและความสงบเรียบร้อย

๑. วัตถุประสงค์ของประเด็นการพัฒนา

- ๑.๑ สังคมปลอดภัยเสถียร
- ๑.๒ ประชาชนมีความปลอดภัยในชีวิตและทรัพย์สิน และมีคุณภาพชีวิตที่ดี
- ๑.๓ อำนวยความสะดวกและแก้ไขปัญหาความเดือดร้อนของประชาชน

๒. ตัวชี้วัดและค่าเป้าหมาย

เป้าประสงค์ เชิงยุทธศาสตร์	ตัวชี้วัด/ เป้าหมายรวม ๕ ปี	ข้อมูลพื้นฐาน				เป้าหมายรายปี				
		๒๕๖๒	๒๕๖๓	๒๕๖๔	๒๕๖๕	๒๕๖๖	๒๕๖๗	๒๕๖๘	๒๕๖๙	๒๕๗๐
๒.๑ สังคมปลอดภัยเสถียร	๒.๑.๑ ร้อยละของหมู่บ้าน/ชุมชนเอาชนะปัญหาเสถียรได้อย่างยั่งยืน/ร้อยละ ๕๖	๕๖.๖๓	๓๐.๖๔	N/A	N/A	๓๕	๔๐	๔๕	๕๐	๕๖
๒.๒ ประชาชนมีความปลอดภัยในชีวิตและทรัพย์สิน และมีคุณภาพชีวิตที่ดี	๒.๒.๑ อัตราการลดลงของคดีอาชญากรรมฐานความผิดเกี่ยวกับชีวิต ร่างกายและเพศ และฐานความผิดเกี่ยวกับทรัพย์สินลดลง/ร้อยละ ๒๐	๔.๙๖	-๑๔.๗๐	๒.๖	N/A	๑๕	๑๕	๑๕	๒๐	๒๐
	๒.๒.๒ ร้อยละการลดลงของจำนวนผู้เสียชีวิตต่อประชากรแสนคนจากการเกิดจากอุบัติเหตุ/ร้อยละ ๑๔	๒๖	๒๔	N/A	N/A	๑๘	๑๗	๑๖	๑๕	๑๔
๒.๓ อำนวยความสะดวกและแก้ไขปัญหาความเดือดร้อนของประชาชน	๒.๓.๑ ร้อยละของเรื่องร้องเรียนที่ผ่านศูนย์ดำรงธรรมจังหวัดทุกช่องทาง สามารถแก้ไขเชิงคุณภาพจนได้ข้อยุติ/ร้อยละ ๙๔	๙๙.๑๑	๙๙.๗๑	๙๖.๒๕	N/A	๙๔	๙๔	๙๔	๙๔	๙๔

๓. กลยุทธ์

- ๓.๑ พัฒนาระบบและมาตรการเพื่อการป้องกัน ปราบปราม บำบัดรักษา และบริหารจัดการสร้างความเข้มแข็งและพัฒนามวลชนเอาชนะปัญหาเสถียรได้อย่างยั่งยืน
- ๓.๒ พัฒนาและเสริมสร้างศักยภาพ กลไกบริการจัดการระบบความมั่นคงและความปลอดภัยในชีวิตและทรัพย์สิน และก้าวสู่เมืองอัจฉริยะ (Smart City) ทางด้าน Smart Living ในด้านการเป็นเมืองปลอดภัย (Safe City) และด้านสิ่งแวดล้อม
- ๓.๓ พัฒนาระบบจุดตรวจความมั่นคงและจุดตรวจสัมพันธ์ให้มีประสิทธิภาพ
- ๓.๔ เสริมสร้างความตระหนักด้านความมั่นคงและการบังคับใช้กฎหมายตามหลักธรรมาภิบาล
- ๓.๕ พัฒนาบุคลากรด้านความมั่นคงให้มีความรู้ความสามารถในการปฏิบัติหน้าที่ตามมาตรฐานสากล
- ๓.๖ พัฒนาระบบการบริหารจัดการข้อร้องเรียนเชิงคุณภาพ

ประเด็นยุทธศาสตร์ที่ ๖

การส่งเสริมศาสนา ศิลปะ และวัฒนธรรม

๑. วัตถุประสงค์ของประเด็นการพัฒนา

- ๑.๑ ศาสนา ประเพณี ศิลปะ และวัฒนธรรมได้รับการสืบสานอย่างต่อเนื่อง
- ๑.๒ ชุมชนและสังคมมีความสุข
- ๑.๓ มรดกภูมิปัญญาทางวัฒนธรรมได้รับการรักษาสืบทอด

๒. ตัวชี้วัดและค่าเป้าหมาย

เป้าประสงค์ เชิงยุทธศาสตร์	ตัวชี้วัด/ เป้าหมายรวม ๕ ปี	ข้อมูลพื้นฐาน				เป้าหมายรายปี				
		๒๕๖๒	๒๕๖๓	๒๕๖๔	๒๕๖๕	๒๕๖๖	๒๕๖๗	๒๕๖๘	๒๕๖๙	๒๕๗๐
๒.๑ ศาสนา ประเพณี ศิลปะ และวัฒนธรรม ได้รับการสืบสาน อย่างต่อเนื่อง	๒.๑.๑ จำนวน กิจกรรมทางศาสนา ประเพณี ศิลปะ และ วัฒนธรรม ได้รับการ สื่อสารอย่างต่อเนื่อง/ ๑๒ กิจกรรม	๔	๕	๖	N/A	๘	๙	๑๐	๑๑	๑๒
๒.๒ ชุมชนและ สังคมมีความสุข	๒.๒.๑ จำนวน กิจกรรมเข้มแข็งใน ๓ มิติ (มิติศาสนา ,เศรษฐกิจพอเพียง/ วิถีวัฒนธรรมไทย) เพิ่มขึ้น ๑๐ ชุมชนต่อ ปี/๑๐๓ ชุมชน	๒๓	๓๓	๔๓	N/A	๖๓	๗๓	๘๓	๙๓	๑๐๓
๒.๓ มรดก ภูมิปัญญาทาง วัฒนธรรมได้รับ การรักษาสืบ ทอด	๒.๓.๑ จำนวนมรดก ภูมิปัญญาทาง วัฒนธรรม (๗ สาขา) ได้รับการรักษาสืบ ทอด/๑๐ กิจกรรม	๒	๓	๔	N/A	๖	๗	๘	๙	๑๐

๓. กลยุทธ์

- ๓.๑ พัฒนาและอนุรักษ์วัฒนธรรม ประเพณี ศิลปะ ภูมิปัญญาแผ่นดินให้มีความยั่งยืน สร้างคุณค่าเพิ่ม
แก่ชุมชนและจังหวัด และพัฒนาทักษะชีวิตวิถีใหม่
- ๓.๒ ส่งเสริม สนับสนุนการเผยแพร่มรดกทางวัฒนธรรม และทำนุบำรุงศาสนา

๑.๔ ยุทธศาสตร์การพัฒนาขององค์กรปกครองส่วนท้องถิ่นในเขตจังหวัด

วิสัยทัศน์ “องค์กรหลักในการพัฒนา ยึดหลักธรรมาภิบาล และปรัชญาเศรษฐกิจพอเพียง”

ยุทธศาสตร์การพัฒนา

ยุทธศาสตร์การพัฒนาขององค์กรปกครองส่วนท้องถิ่นในเขตจังหวัดนครศรีธรรมราช (พ.ศ.๒๕๖๖-๒๕๗๐) ได้กำหนดขึ้นเพื่อให้สอดคล้องกับสภาพการณ์ในปัจจุบัน ภายใต้แนวคิด “หลักความพอเพียง” ตามแนวพระราชดำริฯ โดยอาศัยกรอบแนวทางจากยุทธศาสตร์การพัฒนาประเทศตามยุทธศาสตร์ชาติ ๒๐ ปี แผนพัฒนาเศรษฐกิจและสังคมแห่งชาติ ฉบับที่ ๑๓ แผนพัฒนาภาคใต้ ยุทธศาสตร์พัฒนากลุ่มจังหวัดภาคใต้ฝั่งอ่าวไทย ยุทธศาสตร์การพัฒนาจังหวัดนครศรีธรรมราชและภารกิจ ๖ ด้าน ขององค์กรปกครองส่วนท้องถิ่น ตามแผนปฏิบัติการกำหนดขั้นตอนการกระจายอำนาจฯ มาตรา ๓๒(๑) รวมทั้งได้ทบทวนจากยุทธศาสตร์การพัฒนาขององค์กรปกครองส่วนท้องถิ่น ฉบับปี พ.ศ.๒๕๖๑-๒๕๖๕ ประกอบด้วย ยุทธศาสตร์ พันธกิจ และเป้าหมายการพัฒนา ดังนี้

ยุทธศาสตร์ที่ ๑ การพัฒนาเศรษฐกิจ

พันธกิจ

๑. พัฒนาศักยภาพเกษตรกรให้มีความรู้ตามแนวพระราชดำริเศรษฐกิจพอเพียง และส่งเสริมการสร้างเครือข่ายเกษตรกร
๒. พัฒนาอาชีพที่สอดคล้องกับบริบทของชุมชน และความต้องการของตลาด วิสาหกิจชุมชน สนับสนุนการใช้ภูมิปัญญาท้องถิ่นและส่งเสริมการนำเทคโนโลยีมาใช้ในการเพิ่มมูลค่าการผลิต ด้านการเกษตร อุตสาหกรรม และบริการ ฯลฯ
๓. ส่งเสริมการผลิตและจำหน่ายสินค้าเกษตรทั้งที่เป็นอาหาร มีโชอาหาร และพลังงานทดแทน
๔. สนับสนุนการจัดรูปที่ดินเพื่อการพัฒนาชุมชนเมืองและชนบท
๕. จัดให้มีระบบโครงสร้างพื้นฐานและแหล่งน้ำเพื่อการเกษตรอย่างทั่วถึงและเพียงพอ
๖. ฟื้นฟู พัฒนาทรัพยากรเพื่อการท่องเที่ยว ทั้งแหล่งท่องเที่ยว บุคลากร ภาคการตลาด ประชาสัมพันธ์การท่องเที่ยว เพื่อเสริมสร้างภาพลักษณ์ที่ดีของจังหวัด
๗. ส่งเสริมการลงทุน การพาณิชย์ และพัฒนาธุรกิจที่เกี่ยวข้องกับการท่องเที่ยว
๘. ส่งเสริม สนับสนุนการวิจัยพัฒนาที่ผสมผสานภูมิปัญญาท้องถิ่นกับองค์ความรู้ใหม่ สนับสนุนการวิจัยและพัฒนาความร่วมมือระหว่างนักวิชาการและชุมชน โดยให้ความสำคัญกับความสอดคล้องกับความต้องการภาคเศรษฐกิจชุมชน
๙. พัฒนาความเชื่อมโยงของระบบตลาด ระบบขนส่งและระบบโลจิสติกส์

เป้าหมายการพัฒนา

๑. รายได้ของชุมชนเพิ่มขึ้นโดยเฉลี่ยร้อยละ ๑๐ ต่อปี
๒. ประชาชนได้ใช้ประโยชน์จากที่ดินอย่างเป็นธรรม ที่ดินมีคุณค่าและได้รับประโยชน์มากขึ้น
๓. จังหวัดนครศรีธรรมราชเป็นเมืองน่าท่องเที่ยวติดอันดับของภาคใต้
๔. เศรษฐกิจเติบโตในอัตราที่เหมาะสมกับศักยภาพของจังหวัด โดยให้ความสำคัญกับการเพิ่มมูลค่า การค้าการลงทุนของจังหวัด

ยุทธศาสตร์ที่ ๒ การบริหารจัดการทรัพยากรธรรมชาติ สิ่งแวดล้อมและพลังงาน

พันธกิจ

๑. พื้นฟูพื้นที่ป่าและระบบนิเวศให้เกิดความอุดมสมบูรณ์
๒. ส่งเสริมการบริหารจัดการน้ำในพื้นที่ต้นน้ำและลุ่มน้ำอย่างมีประสิทธิภาพ โดยให้มีระบบช่วยตัดสินใจในการบริหารจัดการน้ำ ระบบพยากรณ์และเตือนภัยน้ำแล้งและน้ำท่วม รวมทั้งส่งเสริมให้มีระบบการจัดการน้ำเสีย
๓. ส่งเสริมให้มีมาตรการควบคุมการท่องเที่ยวในแหล่งท่องเที่ยวธรรมชาติในชุมชน ให้อยู่ในขีดความสามารถรองรับของระบบนิเวศ
๔. ส่งเสริมการดำรงชีวิตตามวิถีไทย เพื่อปลูกฝังค่านิยมการบริโภค อย่างเพียงพอและยั่งยืน การสร้างเครือข่ายชุมชน เพื่อการอนุรักษ์ทรัพยากรธรรมชาติและสิ่งแวดล้อมชุมชน
๕. ส่งเสริมให้ชุมชน หมู่บ้านมีส่วนร่วมในการบริหารจัดการเพื่อลดมลพิษและควบคุมกิจกรรมที่จะส่งผลกระทบต่อคุณภาพชีวิตและประชาชน เสริมสร้างประสิทธิภาพของกลไกการจัดการขยะชุมชน ขยะอันตราย ขยะอิเล็กทรอนิกส์ ขยะติดเชื้อ ส่งเสริมให้มีมาตรการสร้างแรงจูงใจให้เกิดการลดและคัดแยกขยะในแหล่งกำเนิด สนับสนุนการสร้างธุรกิจจากขยะรีไซเคิล และสนับสนุนให้มีระบบเก็บขนและกำจัดขยะแบบรวมศูนย์
๖. เสริมสร้างประสิทธิภาพในการกำจัด บำบัดมลพิษ ทั้งด้านวิชาการ บุคลากร และสร้างจิตสำนึกของชุมชนในการมีส่วนร่วมติดตาม ตรวจสอบ เฝ้าระวัง แก้ไขปัญหาสิ่งแวดล้อม
๗. ส่งเสริมสนับสนุนครัวเรือน ชุมชน ใช้พลังงานทดแทน พลังงานทางเลือก พลังงานใสสะอาด
๘. ผลักดันให้มีระบบคุ้มครองสิทธิชุมชนและการแบ่งปันผลประโยชน์ที่เป็นธรรม อนุรักษ์ฟื้นฟูความหลากหลายของพันธุกรรมท้องถิ่นเพื่อรักษาปกป้องระบบนิเวศที่เชื่อมโยงวิถีชีวิตและวัฒนธรรมชุมชน

เป้าหมายการพัฒนา

๑. ทรัพยากรธรรมชาติและสิ่งแวดล้อมมีความสมดุลเชิงนิเวศนียั่งยืน ประชาชนมีการดำรงชีวิตอยู่อย่างมีความสุขภายใต้คุณภาพสิ่งแวดล้อมที่ดี
๒. ประชาชนมีจิตสำนึกและมีส่วนร่วมในการบริหารจัดการทรัพยากรธรรมชาติและสิ่งแวดล้อม
๓. ครัวเรือน ชุมชน มีทางเลือกในการใช้พลังงาน และมีพลังงานใช้อย่างเพียงพอ
๔. คุณภาพสิ่งแวดล้อมอยู่ในเกณฑ์มาตรฐาน

ยุทธศาสตร์ที่ ๓ การพัฒนาสังคมและคุณภาพชีวิต

พันธกิจ

๑. พัฒนาทรัพยากรมนุษย์และองค์กรภาคประชาสังคมให้มีศักยภาพเพื่อรองรับการพัฒนาในทุกด้าน
๒. พัฒนาคุณภาพการศึกษา กระบวนการเรียนรู้คุณธรรม จริยธรรม จัดการศึกษาทั้งในและนอกระบบสนับสนุนการจัดทำหลักสูตรท้องถิ่น ส่งเสริมให้เยาวชน ประชาชน ใช้ประโยชน์จากเทคโนโลยีสารสนเทศเชิงสร้างสรรค์อย่างฉลาดเพื่อเสริมสร้างการเรียนรู้
๓. สนับสนุนบุคลากรทางการศึกษาให้กับพื้นที่การศึกษาที่ขาดแคลน
๔. พัฒนาและปรับเปลี่ยนพฤติกรรมสุขภาพอนามัย พัฒนาสิ่งแวดล้อมชุมชนให้ถูกสุขลักษณะ
๕. พัฒนาบุคลากรและสาธารณสุข ส่งเสริมการบริหารจัดการแพทย์แผนไทย (แพทย์ทางเลือก) ทั้งในระดับชุมชน และสถานพยาบาล
๖. ป้องกัน ควบคุมการแพร่ระบาดของยาเสพติดเพื่อลดจำนวนผู้เสพและผู้เกี่ยวข้องให้น้อยลง
๗. ควบคุมการแพร่ระบาดของโรคติดต่อร้ายแรงและป้องกันการเกิดโรคไม่ติดต่อ เฝ้าระวังป้องกันปัญหาการป่วยและตายด้วยโรคอุบัติใหม่
๘. ส่งเสริมการจัดระเบียบชุมชน สังคม การรักษาความสงบเรียบร้อยและการบรรเทาสาธารณภัย เพื่อความปลอดภัยในชีวิตและทรัพย์สินของประชาชน
๙. พัฒนาการกีฬา เสริมสร้างโอกาสให้ประชาชนทุกกลุ่มออกกำลังกายและเล่นกีฬา จัดหาสถานที่จัดกิจกรรมออกกำลังกายและเล่นกีฬาอย่างทั่วถึง
๑๐. ส่งเสริมการทำนุบำรุงและรักษา ศิลปวัฒนธรรม จารีตประเพณี ภูมิปัญญาท้องถิ่น พัฒนาฟื้นฟู ต่อยอดแหล่งเรียนรู้ทางวัฒนธรรม เพื่อส่งเสริมการเรียนรู้ของเยาวชนและประชาชนและเผยแพร่สู่สังคมโลก
๑๑. สงเคราะห์ และพัฒนาเด็ก เยาวชน สตรี คนชรา และผู้ด้อยโอกาสในสังคมให้มีคุณภาพชีวิตที่ดีและพึ่งพาตนเองได้
๑๒. สร้างกระบวนการมีส่วนร่วมเพื่อความเข้มแข็งของชุมชน สนับสนุนกระบวนการเรียนรู้ชุมชน การจัดทำแผนแม่บทชุมชน ส่งเสริมกิจกรรมชุมชนเกษตรอุตสาหกรรมชุมชน และสวัสดิการชุมชน
๑๓. ส่งเสริมระบบการแพทย์ฉุกเฉิน เพื่อลดอัตราการบาดเจ็บหรือสูญเสียชีวิต

เป้าหมายการพัฒนา

๑. ประชาชน/เยาวชน มีความรู้ มีคุณธรรม จริยธรรม ดำรงชีวิตได้อย่างปกติสุข
๒. ประชาชนได้รับสวัสดิการพื้นฐานอย่างทั่วถึงเป็นธรรม และมีความปลอดภัยในชีวิตและทรัพย์สิน
๓. ประชาชนมีคุณภาพชีวิตเพิ่มขึ้นทั้งทางร่างกาย จิตใจ สติปัญญา รวมทั้งมีอนามัยการเจริญพันธุ์ที่เหมาะสมในทุกช่วงวัย
๔. ประชาชนมีโอกาสในการเข้าถึงระบบสุขภาพที่มีคุณภาพเพิ่มขึ้น และปัจจัยเสี่ยงต่อสุขภาพลดลง

ยุทธศาสตร์ที่ ๔ การพัฒนาโครงสร้างพื้นฐาน

พันธกิจ

๑. พัฒนาเส้นทางคมนาคมภายในเขตพื้นที่รับผิดชอบให้ได้มาตรฐาน สะดวกปลอดภัยอย่างทั่วถึง
๒. พัฒนาระบบโครงสร้างพื้นฐานให้มีประสิทธิภาพและครบถ้วนเพียงพอ
๓. พัฒนาระบบสาธารณูปโภค สาธารณูปการขั้นพื้นฐานให้มีประสิทธิภาพอย่างทั่วถึงทุกพื้นที่

เป้าหมายการพัฒนา

๑. มีระบบโครงสร้างพื้นฐาน ที่ได้มาตรฐาน มีความสะดวก รวดเร็ว ปลอดภัย และเชื่อมโยงกับระบบขนส่งอื่น รวมทั้งเพียงพอต่อความต้องการของประชาชน
๒. มีระบบสาธารณูปโภค สาธารณูปการขั้นพื้นฐาน ที่มีประสิทธิภาพทั่วถึงทุกพื้นที่

ยุทธศาสตร์ที่ ๕ การเสริมสร้างธรรมาภิบาลและการบริหารกิจการบ้านเมืองที่ดี

พันธกิจ

๑. รมรงค์สร้างกระบวนการเรียนรู้ ปลูกฝังจิตสำนึก ค่านิยมตามหลักการปกครองระบอบประชาธิปไตยอันมีพระมหากษัตริย์ทรงเป็นประมุข เสริมสร้างวัฒนธรรมการเมืองแบบประชาธิปไตยและจิตสำนึกธรรมาภิบาลให้แก่เยาวชนประชาชนทุกระดับ ทุกภาคส่วน

๒. พัฒนาการบริหารจัดการองค์กรตามหลักธรรมาภิบาลให้มีประสิทธิภาพและโปร่งใส สนับสนุนให้ใช้ทรัพยากรในการบริหารอย่างคุ้มค่า ปรับปรุงระบบข้อมูลและรูปแบบการให้บริการประชาชน ลดขั้นตอนการทำงานเพื่ออำนวยความสะดวกแก่ประชาชน

๓. พัฒนาและส่งเสริมการจัดทำแผนพัฒนาท้องถิ่นที่ตอบสนองความต้องการในระดับชุมชน ภายใต้กระบวนการมีส่วนร่วมจากทุกภาคส่วน สนับสนุนให้มีระบบฐานข้อมูลกลางและระบบการติดตามประเมินผล

๔. พัฒนาศักยภาพบุคลากรขององค์กรอย่างสม่ำเสมอและต่อเนื่อง เพื่อเสริมสร้างประสิทธิภาพในการปฏิบัติราชการ

เป้าหมายการพัฒนา

๑. ประชาชนมีจิตสำนึกที่ดี มีส่วนร่วมในการพัฒนาท้องถิ่น
๒. องค์กรปกครองส่วนท้องถิ่นมีความพร้อมในการแก้ปัญหาและให้บริการประชาชน
๓. มีการบริหารจัดการที่โปร่งใสและมีประสิทธิภาพ และเพิ่มการมีส่วนร่วมของทุกภาคีในการ

พัฒนา

๒. ยุทธศาสตร์ขององค์กรปกครองส่วนท้องถิ่น

๒.๑ วิสัยทัศน์ (vision) คือ สภาพการณ์ที่องค์การบริหารส่วนตำบลอยากให้เกิดขึ้นในอนาคตข้างหน้าการกำหนดวิสัยทัศน์ จึงเป็นการตอบคำถามว่า “องค์การบริหารส่วนตำบลต้องการเป็นอะไรในอนาคต” องค์การบริหารส่วนตำบลนาบอนได้กำหนดวิสัยทัศน์หรือสิ่งที่อยากให้เกิดขึ้นในอนาคตไว้ดังนี้ “ใส่ใจคุณภาพชีวิต ร่วมคิด ร่วมทำ มุ่งมั่นสู่การพัฒนาที่ยั่งยืน”

๒.๒ ยุทธศาสตร์ มี ๕ ยุทธศาสตร์

๑. ยุทธศาสตร์การพัฒนาโครงสร้างพื้นฐาน
๒. ยุทธศาสตร์พัฒนาคุณภาพชีวิตและสังคม
๓. ยุทธศาสตร์การพัฒนาเศรษฐกิจ
๔. ยุทธศาสตร์พัฒนาทรัพยากรธรรมชาติและสิ่งแวดล้อม
๕. ยุทธศาสตร์พัฒนาการบริหารจัดการองค์การภายใต้ระบบธรรมาภิบาล

๒.๓ เป้าประสงค์

๑. ระบบสาธารณูปโภค สาธารณูปการ การคมนาคมขนส่ง มีประสิทธิภาพ สามารถตอบสนองความต้องการประชาชนอย่างทั่วถึง
๒. ประชาชนมีคุณภาพชีวิตที่ดีขึ้น
๓. ประชาชนยึดถือและปฏิบัติตามแนวทางปรัชญาเศรษฐกิจพอเพียงพัฒนาแหล่งท่องเที่ยวให้ประชาชนมีรายได้ที่เพียงพอ

๔. ประชาชนมีจิตสำนึกและมีส่วนร่วมในการดูแล รักษาทรัพยากรธรรมชาติและสิ่งแวดล้อม
เพิ่มมากขึ้น

๕. องค์การบริหารส่วนตำบลนาบอนมีการบริหารจัดการภาครัฐที่ดีและมีมีส่วนร่วมจากทุกภาคส่วน
เพิ่มมากขึ้น

๒.๔ ตัวชี้วัด

๑. ประชาชนในเขต อบต.มีแหล่งน้ำในการอุปโภคเพิ่มมากขึ้นร้อยละ ๕
๒. ในเขต อบต. มีโครงสร้างพื้นฐานให้ประชาชนได้ใช้บริการร้อยละ ๘๐
๓. ประชาชนมีความรู้มากขึ้นร้อยละ ๙๐ และศิลปวัฒนธรรมอันดียังคงอยู่
๔. ประชาชนในเขต อบต.ร้อยละ ๘๐ มีความรู้และมีส่วนร่วมในการพัฒนาการท่องเที่ยว

ศาสนา – วัฒนธรรมประเพณีและกีฬา

๕. ประชาชนมีคุณภาพชีวิตที่ดีขึ้นร้อยละ ๑๐
๖. ประชาชนมีรายได้เพิ่มขึ้นในอัตราร้อยละ ๕ และพึงตนเองได้มากขึ้น
๗. ประชาชนในเขตอบต.ร้อยละ ๖๐ น่ายุ่อย่างสงบสุข
๘. การบริการจัดการของอบต.มีผลการปฏิบัติงานที่มีประสิทธิภาพสูงร้อยละ ๖๐

๒.๕ ค่าเป้าหมาย

๑. ด้านการได้รับบริการด้านโครงสร้างพื้นฐานให้มีความสะดวกและรวดเร็ว
๒. ประชาชนมีความรู้และบำรุงรักษาศิลปวัฒนธรรมอันดีงาม
๓. ประชาชนมีศักยภาพมีรายได้เพียงพอสามารถพึ่งตนเองได้
๔. การบริหารจัดการภาครัฐที่ดีและมีมีส่วนร่วมจากทุกภาคส่วน

๒.๖ กลยุทธ์

๑. พัฒนาเส้นทางคมนาคมในตำบลให้ได้มาตรฐาน สะดวกปลอดภัยอย่างทั่วถึง
๒. พัฒนาแหล่งน้ำให้เพียงพอต่อการอุปโภคบริโภคและการเกษตร
๓. พัฒนาสาธารณูปโภคให้มีประสิทธิภาพ ทั่วถึงทุกพื้นที่
๔. พัฒนาคุณภาพการศึกษา
๕. ส่งเสริมสุขภาพอนามัย รมรงค์ป้องกันโรคติดต่อและไม่ติดต่อ พัฒนาสิ่งแวดล้อมชุมชนให้ถูกสุขลักษณะ
๖. รมรงค์ป้องกันควบคุมการแพร่ระบาดของยาเสพติดเพื่อลดจำนวนผู้เสพและผู้เกี่ยวข้องให้น้อยลง
๗. ส่งเสริมการจัดระเบียบชุมชน สังคม การรักษาความสงบเรียบร้อยและการบรรเทาสาธารณภัยเพื่อความปลอดภัยในชีวิตและทรัพย์สินของประชาชน
๘. พัฒนาการกีฬา เสริมสร้างโอกาสให้ประชาชนทุกกลุ่มออกกำลังกายและเล่นกีฬาอย่างทั่วถึง
๙. ส่งเสริมการทำนุบำรุงและรักษาศาสนา ศิลปวัฒนธรรม ประเพณี ภูมิปัญญาท้องถิ่น พัฒนาพื้นที่ปลอดอบตแหล่งเรียนรู้ทางวัฒนธรรม
๑๐. สงเคราะห์และพัฒนาเด็ก เยาวชน สตรี คนชรา และผู้ด้อยโอกาสในสังคมให้มีคุณภาพชีวิตที่ดีและพึ่งพาตนเองได้
๑๑. สร้างกระบวนการมีส่วนร่วมเพื่อความเข้มแข็งของชุมชนและส่งเสริมกิจกรรมชุมชน
๑๒. ส่งเสริมการประกอบอาชีพและพัฒนากลุ่มอาชีพ
๑๓. สร้างความเข้มแข็งให้กับเกษตรกร พัฒนาให้ความรู้และเทคนิควิธีการในเรื่องเศรษฐกิจพอเพียง
๑๔. ส่งเสริมสนับสนุนและพัฒนาแหล่งท่องเที่ยว
๑๕. การอนุรักษ์ฟื้นฟูทรัพยากรธรรมชาติและสภาพแวดล้อมทางชีวภาพและปรับปรุงภูมิทัศน์ที่เหมาะสมต่อสภาพแวดล้อมของชุมชน
๑๖. เสริมสร้างประสิทธิภาพในการจัด บำบัดมลพิษ แก้ไขปัญหาสิ่งแวดล้อม
๑๗. ส่งเสริมประชาธิปไตยและเสริมสร้างความเข้มแข็งของกระบวนการประชาสังคมในการบริหารจัดการท้องถิ่น ส่งเสริมการจัดทำแผนพัฒนาท้องถิ่นที่ตอบสนองต่อความต้องการในระดับชุมชน ภายใต้กระบวนการมีส่วนร่วมจากทุกภาคส่วน
๑๘. พัฒนาการบริหารจัดการองค์กรให้มีประสิทธิภาพและโปร่งใส
๑๙. พัฒนาศักยภาพบุคลากรขององค์กรอย่างสม่ำเสมอและต่อเนื่องเพื่อเสริมสร้างประสิทธิภาพในการปฏิบัติราชการ

๒.๗ จุดยืนทางยุทธศาสตร์

๑. การพัฒนาชุมชนให้น่าอยู่มีความเข้มแข็ง โดยได้รับบริการสาธารณะด้านโครงสร้างพื้นฐานที่จำเป็นเพื่อรองรับการขยายตัวของชุมชนและเศรษฐกิจ
๒. การพัฒนาระบบการศึกษาและส่งเสริมศิลปวัฒนธรรมท้องถิ่น
๓. ส่งเสริมและพัฒนาศักยภาพคนและความเข้มแข็งของชุมชนในการพึ่งตนเอง
๔. การกำจัดขยะมูลฝอยสิ่งปฏิกูลและมลภาวะสิ่งแวดล้อมที่มีอย่างยั่งยืน
๕. การพัฒนาระบบการบริหารจัดการภาครัฐที่ดีและมีส่วนร่วมจากทุกภาคส่วน

๒.๘ ความเชื่อมโยงของยุทธศาสตร์ในภาพรวม

การจัดทำแผนพัฒนาท้องถิ่นขององค์การบริหารส่วนตำบลนาบอน มีความเชื่อมโยงของยุทธศาสตร์ในภาพรวมดังนี้

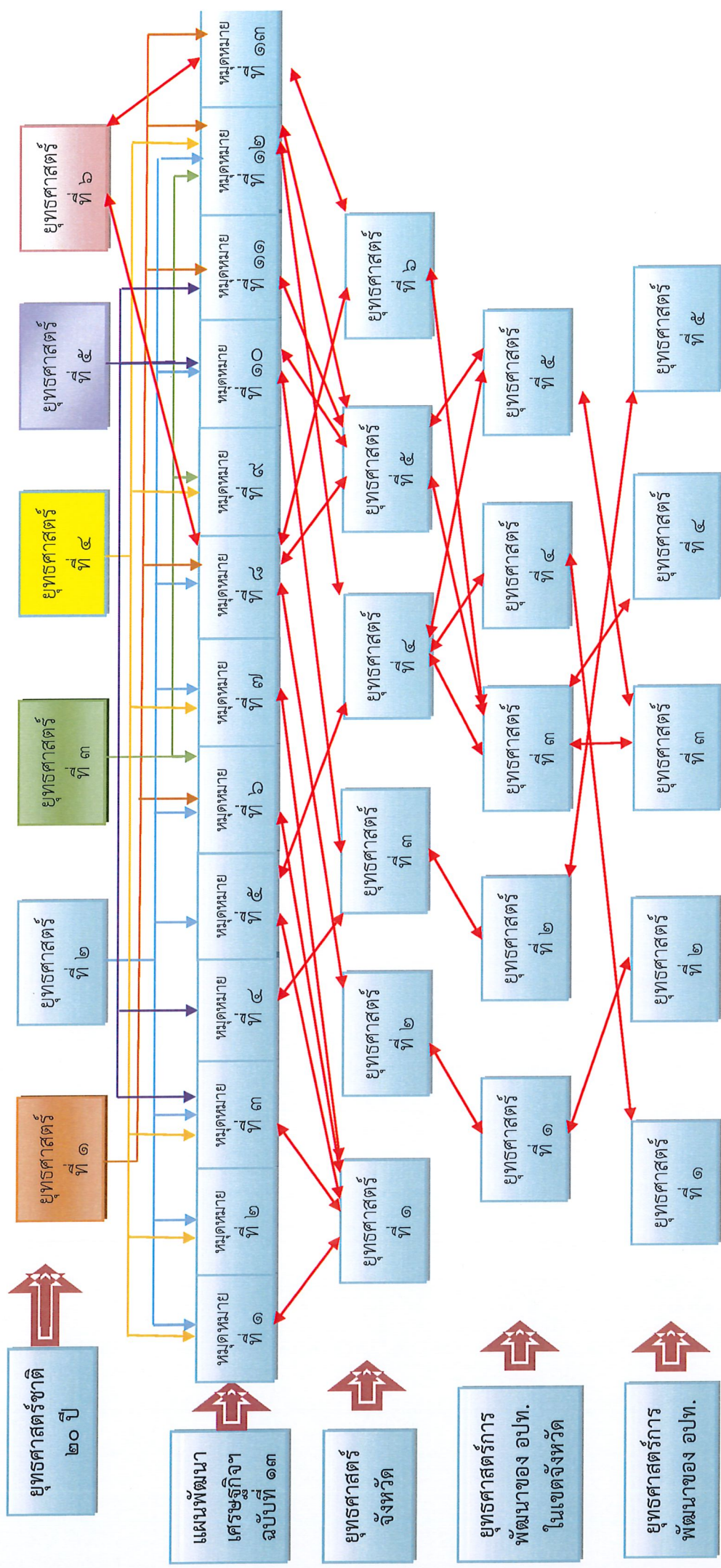

๓. การวิเคราะห์เพื่อพัฒนาท้องถิ่น

๓.๑ การวิเคราะห์กรอบการจัดทำยุทธศาสตร์ขององค์กรปกครองส่วนท้องถิ่น

ในการจัดทำแผนพัฒนาท้องถิ่นของ องค์การบริหารส่วนตำบล ได้ใช้การวิเคราะห์ SWOT Analysis/Demand (Demand Analysis)/Global Demand และ Trend ปัจจัยและสถานการณ์การเปลี่ยนแปลงที่มีผลต่อการพัฒนา อย่างน้อยต้องประกอบด้วย การวิเคราะห์ศักยภาพด้านเศรษฐกิจ ด้านสังคม ด้านทรัพยากรธรรมชาติและสิ่งแวดล้อม ซึ่งมีรายละเอียดดังนี้

องค์การบริหารส่วนตำบลนาบอนได้ใช้แผนพัฒนาอบต.เป็นกรอบในการกำหนดทิศทางการพัฒนาของอบต. ซึ่งแผนพัฒนาดังกล่าวก็แล้วแต่มาจากการจัดทำประชาคมของประชาชน ในรูปแบบของประชาคมเมืองซึ่งเป็นความต้องการของประชาชนทั้งสิ้น ประกอบกับงบประมาณที่องค์การบริหารส่วนตำบลนาบอนมีอยู่อย่างจำกัดสามารถจัดสรรทรัพยากรอย่างมีประสิทธิภาพและประสิทธิผล นำไปสู่การแก้ไขปัญหาและตอบสนองความต้องการของประชาชนในชุมชนท้องถิ่นได้อย่างแท้จริง

นอกจากนั้นได้มีการวิเคราะห์ศักยภาพเพื่อประเมินสถานการณ์การพัฒนาในปัจจุบันและโอกาสการพัฒนาในอนาคตของอบต.ตำบลนาบอน ด้วยเทคนิค SWOT Analysis ดังนี้

ด้านโครงสร้างพื้นฐาน

จุดแข็ง (S = Strength)	จุดอ่อน (W = Weakness)
<ul style="list-style-type: none"> - มีเครื่องมืออุปกรณ์ พร้อมสำหรับการปฏิบัติงาน - มีบุคลากรที่มีความสามารถในการปฏิบัติงาน ด้าน ก่อสร้าง ปรับปรุง บำรุงรักษาโครงสร้างพื้นฐาน - ผู้บริหารให้ความสำคัญกับการพัฒนาโครงสร้างพื้นฐาน 	<ul style="list-style-type: none"> - องค์การบริหารส่วนตำบลนาบอนมีงบประมาณจำกัดในการก่อสร้าง ปรับปรุง ซ่อมแซม ทำให้ไม่สามารถดำเนินการปรับปรุง ซ่อมแซมโครงสร้างพื้นฐานได้หมดตามความต้องการของประชาชน - การให้บริการน้ำประปายังมีปัญหาแหล่งน้ำดิบสำหรับผลิตน้ำประปา - ขาดบุคลากร ด้านช่าง
โอกาส (O = Opportunity)	อุปสรรค (T = Threat)
<ul style="list-style-type: none"> - ตำบลนาบอนตั้งอยู่ศูนย์กลางของอำเภอนาบอน ซึ่งเป็นแหล่งชุมชน ทำให้ได้รับความสนใจจากหน่วยงานภาครัฐในการดำเนินงานก่อสร้างและบำรุงโครงสร้างพื้นฐานในพื้นที่ตำบลนาบอน - การให้บริการสาธารณูปโภคพื้นฐานได้แก่ ประปา ไฟฟ้า โทรศัพท์ สามารถดำเนินการได้อย่างรวดเร็ว เพราะมีจำนวนผู้ใช้บริการเพิ่มขึ้นทุกปี - การถ่ายโอนงาน งบประมาณจากหน่วยงานที่เกี่ยวข้องด้านโครงสร้างพื้นฐาน 	<ul style="list-style-type: none"> - องค์การบริหารส่วนตำบลนาบอนมีถนนที่อยู่ในความดูแลรับผิดชอบของหน่วยงานอื่นที่ยังไม่ได้รับการถ่ายโอนมาดูแล เมื่อมีความชำรุดเสียหายไม่สามารถดำเนินการปรับปรุงซ่อมแซมได้เอง ต้องแจ้งหน่วยงานที่รับผิดชอบให้ดำเนินการ - การขยายเขตบริการไฟฟ้า อยู่ในอำนาจหน้าที่ของการไฟฟ้าส่วนภูมิภาคตามอำนาจหน้าที่ขององค์การบริหารส่วนตำบลไม่สามารถเข้าไปดำเนินการในส่วนที่ซ้ำซ้อนกับหน่วยงานอื่น - การเกิดภัยน้ำท่วมซึ่งทำให้ถนนได้รับการชำรุดเสียหาย - รถบรรทุกน้ำหนักเกินกว่าที่กำหนดวิ่งผ่าน - ปัญหาระบบท่อส่งน้ำเก่ามาก - ปัญหาคุณภาพน้ำประปา

ด้านการศึกษา ศาสนาและวัฒนธรรม

จุดแข็ง (S = Strength)	จุดอ่อน (W = Weakness)
<ul style="list-style-type: none"> - มีสถานศึกษาที่มีความพร้อมและเพียงพอในการรองรับนักเรียน - มีบุคลากรผู้ปฏิบัติงานด้านการศึกษาอย่างเพียงพอ - ผู้บริหารให้ความสำคัญในการส่งเสริมการศึกษา โดยได้มีการวางรากฐานความพร้อมในการจัดการศึกษาตามเกณฑ์มาตรฐานศูนย์พัฒนาเด็กเล็ก 	<ul style="list-style-type: none"> - บุคลากรด้านการศึกษาขาดประสบการณ์และทักษะในการปฏิบัติงาน - อุปกรณ์สื่อการเรียนการสอนไม่เพียงพอ - เด็กเยาวชนไม่สนใจศึกษาต่อหลังจากภาคบังคับ - ขาดแหล่งเรียนรู้เพื่อใช้ในการศึกษาเพิ่มเติม

<ul style="list-style-type: none"> - เด็กได้เข้ารับการศึกษาดูตามเกณฑ์ - มีการส่งเสริมกิจกรรมศาสนาประเพณีเป็นประจำทุกปี คือ กิจกรรมซักพระบุษบกและกิจกรรมประเพณีเดือนสิบ - มีวัดที่เป็นศูนย์รวมของพุทธศาสนิกชนในตำบล 	<ul style="list-style-type: none"> - ขาดการมีส่วนร่วมในกิจกรรมส่งเสริมศาสนาประเพณีจากภาคประชาชน
โอกาส (O = Opportunity)	อุปสรรค (T = Threat)
<ul style="list-style-type: none"> - กรมส่งเสริมการปกครองท้องถิ่นให้ความสำคัญกับการจัดการศึกษาให้มีมาตรฐาน ให้การสนับสนุนด้านสื่อวัสดุการเรียนการสอน รวมทั้งสนับสนุนให้ผู้ดูแลเด็กได้ศึกษาต่อทางด้านการศึกษาปฐมวัย - กฎหมายรัฐธรรมนูญกำหนดการศึกษาภาคบังคับ ๙ ปี - มีการจัดตั้งสภาวัฒนธรรมในระดับจังหวัด อำเภอ ตำบล 	<ul style="list-style-type: none"> - การถ่ายโอนภารกิจด้านการศึกษายังไม่ชัดเจน - ค่านิยมและวัฒนธรรมของสังคมที่เปลี่ยนแปลง - สื่อเทคโนโลยีที่ทันสมัย

ด้านเศรษฐกิจ

จุดแข็ง (S = Strength)	จุดอ่อน (W = Weakness)
<ul style="list-style-type: none"> - มีสินค้าหนึ่งตำบลหนึ่งผลิตภัณฑ์ - มีแหล่งเงินทุนในการประกอบอาชีพ - การรวมกลุ่มอาชีพในตำบล - มีผลผลิตทางการเกษตร คือ ยางพารา 	<ul style="list-style-type: none"> - มีการใช้สารเคมีในการการกำจัดศัตรูพืช - ขาดการส่งเสริมด้านการตลาด - เกษตรกรขาดความรู้ในการพัฒนาสินค้าและด้านการตลาด - ประชาชนขาดวินัยด้านการเงิน มีหนี้สินทั้งในและนอกระบบ ขาดการออม
โอกาส (O = Opportunity)	อุปสรรค (T = Threat)
<ul style="list-style-type: none"> - รัฐบาลส่งเสริมทุนในรูปแบบต่าง ๆ เช่น กองทุนหมู่บ้าน กลุ่มออมทรัพย์เพื่อการผลิต กองทุนพัฒนาสตรี - มีระบบประกันความเสี่ยงด้านราคาสินค้าเกษตร 	<ul style="list-style-type: none"> - สถานการณ์ทางการเมืองไม่แน่นอน มีการเปลี่ยนแปลงทางการเมือง ซึ่งส่งผลกระทบต่อเศรษฐกิจโดยรวม - ปัจจัยการผลิตหรือต้นทุนการผลิตมีราคาสูง - การเกิดภัยธรรมชาติ เช่น ภัยแล้ง น้ำท่วม ทำให้ผลผลิตได้รับความเสียหาย

ด้านทรัพยากรธรรมชาติและสิ่งแวดล้อม

จุดแข็ง (S = Strength)	จุดอ่อน (W = Weakness)
<ul style="list-style-type: none"> - มีทรัพยากรทางธรรมชาติ ทั้งทรัพยากรน้ำ และป่าไม้ - มีข้อบัญญัติเพื่อควบคุมกิจการที่มีผลกระทบต่อคุณภาพสิ่งแวดล้อม - การการจัดขยะมูลฝอยและสิ่งปฏิกูลมีรถบรรทุกขยะและบุคลากรเพื่อปฏิบัติงานจัดเก็บขยะ 	<ul style="list-style-type: none"> - ขาดเจ้าหน้าที่รับผิดชอบที่มีความรู้เฉพาะทางในการดำเนินงานที่ผ่านมาต้องขอความร่วมมือจากหน่วยงานอื่น - ประชาชนไม่ให้ความร่วมมือในการดำเนินงานด้านสิ่งแวดล้อมเท่าที่ควร - ไม่มีระบบการจัดการขยะที่ได้มาตรฐาน - ขาดการบริหารจัดการที่ดีของโรงงานในตำบล

โอกาส (O = Opportunity)	อุปสรรค (T = Threat)
<ul style="list-style-type: none"> - การอนุรักษ์ทรัพยากรธรรมชาติและสิ่งแวดล้อมเป็นประเด็นที่ได้รับความสนใจจากทั่วโลก มีการรณรงค์กันตั้งแต่ระดับชุมชน ท้องถิ่น อำเภอ จังหวัด ประเทศ และระดับโลก - องค์กรเอกชนมีการดำเนินการสร้างจิตสำนึกของประชาชน รวมถึงการรณรงค์ให้มีการนำทรัพยากรธรรมชาติที่ใช้แล้วกลับมาใช้ซ้ำ 	<ul style="list-style-type: none"> - การบังคับใช้กฎหมายเกี่ยวกับสิ่งแวดล้อมยังไม่มีประสิทธิภาพ - ประชาชนบางส่วนยังขาดความรู้สึกรักท้องถิ่น ยังมีการทำลายทรัพยากรธรรมชาติและสิ่งแวดล้อม

ด้านการเมืองและการบริหารจัดการ

จุดแข็ง (S = Strength)	จุดอ่อน (W = Weakness)
<ul style="list-style-type: none"> - ประชาชนมีความตื่นตัวทางการเมือง - การจัดแบ่งโครงสร้างขององค์การบริหารส่วนตำบลมีความชัดเจน - ผู้บริหารสามารถกำหนดนโยบายได้เองภายใต้กรอบระเบียบกฎหมาย - การบริหารงานมีความคล่องตัว เนื่องจากมีความพร้อมด้านทรัพยากร 	<ul style="list-style-type: none"> - ขาดการประสานงานที่ดีภายในองค์กร - ประชาชนขาดความเข้าใจในด้านการเมืองการปกครอง - ความต้องการของประชาชนมีสูงแต่องค์การบริหารส่วนตำบลตอบสนองความต้องการได้น้อย
โอกาส (O = Opportunity)	อุปสรรค (T = Threat)
<ul style="list-style-type: none"> - มีระเบียบข้อกฎหมายกำหนดอำนาจหน้าที่ขององค์กรปกครองส่วนท้องถิ่นไว้อย่างชัดเจน - มีการถ่ายโอนงาน งบประมาณ และบุคลากรลงสู่ท้องถิ่นเพิ่มมากขึ้น 	<ul style="list-style-type: none"> - การจัดสรรงบประมาณให้แก่องค์การบริหารส่วนตำบลยังขาดความแน่นอน - ท้องถิ่นไม่ได้มีอิสระในการดำเนินงานที่ตอบสนองต่อปัญหาความต้องการของประชาชนอย่างแท้จริง - สถานการณ์ทางการเมืองไม่แน่นอน มีการเปลี่ยนแปลงบ่อย

๓.๒ การประเมินสถานการณ์สภาพแวดล้อมภายนอกที่เกี่ยวข้อง

ในการจัดทำแผนพัฒนาท้องถิ่นของ องค์การบริหารส่วนตำบล นั้น ได้ทำการประเมินสถานการณ์สภาพแวดล้อมภายนอกที่เกี่ยวข้องกับปัญหาและความต้องการของประชาชนในท้องถิ่นองค์การบริหารส่วนตำบลนาบอน สรุปผลวิเคราะห์จากการประชุมประชาคม เพื่อจัดทำแผนพัฒนาท้องถิ่นดังกล่าว ออกเป็น ๔ กลุ่ม ได้ดังนี้

๑. ด้านโครงสร้างพื้นฐาน
๒. ด้านการศึกษา ศาสนาและวัฒนธรรม
๓. ด้านเศรษฐกิจ
๔. ด้านทรัพยากรธรรมชาติและสิ่งแวดล้อม
๕. ด้านการเมืองและการบริหาร

ส่วนที่ ๓ การนำแผนพัฒนาท้องถิ่นไปสู่การปฏิบัติ

๓.๑ ยุทธศาสตร์การพัฒนาท้องถิ่นและยุทธศาสตร์ระดับมหภาคเพื่อนำไปสู่การปฏิบัติ

ที่	ยุทธศาสตร์ชาติ ๒๐ ปี	แผนพัฒนา เศรษฐกิจและ สังคมแห่งชาติ ฉบับที่ ๑๓	SDGs	ยุทธศาสตร์จังหวัด	ยุทธศาสตร์การ พัฒนาขององค์กร ปกครองส่วนท้องถิ่น ในเขตจังหวัด	ยุทธศาสตร์ (อปท.)	กลยุทธ์	แผนงาน	หน่วยงาน รับผิดชอบหลัก
๑	ยุทธศาสตร์ที่ ๒ ยุทธศาสตร์ด้าน การสร้าง ความสามารณ การแข่งขัน	หมวดหมายที่ ๘ ไทยมีพื้นที่และ เมืองอัจฉริยะที่นำ อยู่ ปลดภัย เติบโตได้อย่าง ยั่งยืน	เป้าหมายที่ ๙ สร้าง โครงสร้างพื้นฐานที่มี ความทนทาน ส่งเสริม การพัฒนาอุตสาหกรรมที่ ครอบคลุมและยั่งยืน และส่งเสริมนวัตกรรม	ยุทธศาสตร์ที่ ๔ การ พัฒนาคน ชุมชน สังคม ให้ก้าวอยู่ และเข้มแข็ง ตามแนวปรัชญาของ เศรษฐกิจพอเพียง	ยุทธศาสตร์ที่ ๔ การ พัฒนาโครงสร้าง พื้นฐาน	ยุทธศาสตร์ด้านโครงสร้าง พื้นฐาน	-สนับสนุนโครงสร้าง พื้นฐานทางเศรษฐกิจ -พัฒนาแหล่งน้ำเพื่อการ อุปโภค-บริโภค และทำ การเกษตร -พัฒนาด้าน สาธารณูปโภคและ สาธารณูปการ	-แผนงาน อุตสาหกรรมและ การโยธา -แผนงานทะเลและ ชุมชน	-กองช่าง -สำนักปลัด
๒	ยุทธศาสตร์ที่ ๒ ยุทธศาสตร์ด้าน การสร้าง ความสามารณ การแข่งขัน	หมวดหมายที่ ๘ ไทยมีพื้นที่และ เมืองอัจฉริยะที่ นำอยู่ ปลดภัย เติบโตได้อย่าง ยั่งยืน	เป้าหมายที่ ๘ ส่งเสริม การเติบโตทางเศรษฐกิจ ที่ต่อเนื่อง ครอบคลุม และยั่งยืน การจ้างงาน เต็มที่ มีผลิตภาพ และ การมีงานที่เหมาะสม สำหรับทุกคน	ยุทธศาสตร์ที่ ๔ การ พัฒนาคน ชุมชน สังคม ให้ก้าวอยู่ และเข้มแข็ง ตามแนวปรัชญาของ เศรษฐกิจพอเพียง	ยุทธศาสตร์ที่ ๑ การ พัฒนาเศรษฐกิจ	ยุทธศาสตร์ด้านเศรษฐกิจ	ส่งเสริมอาชีพให้กับ ประชาชน	แผนงานสร้างความ เข้มแข็งของชุมชน	สำนักปลัด อบต

ที่	ยุทธศาสตร์ชาติ ๒๐ ปี	แผนพัฒนา เศรษฐกิจและ สังคมแห่งชาติ ฉบับที่ ๑๓	SDGs	ยุทธศาสตร์จังหวัด	ยุทธศาสตร์การ พัฒนาของส่วน ท้องถิ่นในเขต จังหวัด	ยุทธศาสตร์ (อปท.)	กลยุทธ์	แผนงาน	หน่วยงาน รับผิดชอบ หลัก
๓	-ยุทธศาสตร์ด้าน ความมั่นคง -ยุทธศาสตร์ที่ ๓ ยุทธศาสตร์การ พัฒนาและ เสริมสร้างศักยภาพ คน	หมวดหมู่ที่ ๑๒ ไทย มีกำลังคนสมรรถนะสูง มุ่งเรียนรู้อย่างต่อเนื่อง ตอบโจทย์การพัฒนา แห่งอนาคต	-เป้าหมายที่ ๔ สร้างหลักประกัน ว่าทุกคนมีการศึกษาที่มีคุณภาพ อย่างครอบคลุมและเท่าเทียม และสนับสนุนโอกาสในการ เรียนรู้ตลอดชีวิต -เป้าหมายที่ ๑๖ ส่งเสริมสังคมที่ สงบสุขและครอบคลุมเพื่อการ พัฒนาที่ยั่งยืน ให้ทุกคนเข้าถึง ความยุติธรรม และสร้างสถาบัน ที่มีประสิทธิภาพ รับผิดชอบ และครอบคลุมในทุกระดับ	-ยุทธศาสตร์ที่ ๔ การ พัฒนา ชุมชน สังคม ให้ น่ายุติ และ เข้มแข็งตามแนว ปรัชญาของเศรษฐกิจ พอเพียง ยุทธศาสตร์ที่ ๖ การ ส่งเสริมศาสนา ศิลปะ และวัฒนธรรม	ยุทธศาสตร์ที่ ๓ การ พัฒนาสังคมและ คุณภาพชีวิต	ยุทธศาสตร์ด้านการ พัฒนาคุณภาพชีวิต และสังคม	-ส่งเสริมและสนับสนุนด้านการศึกษา สาธารณะสุข และการกีฬา -อนุรักษ์ฟื้นฟู สืบสานศาสนา ศิลปวัฒนธรรม จารีตประเพณี และ ภูมิปัญญาท้องถิ่น	-แผนงานบริหารงาน ทั่วไป -แผนงานการศึกษา -แผนงานการศึกษา วัฒนธรรม และ นันทนาการ	-สำนักปลัด
๔	ยุทธศาสตร์ที่ ๓ ยุทธศาสตร์การ พัฒนาและ เสริมสร้างศักยภาพ คน	หมวดหมู่ที่ ๑๒ ไทย มีกำลังคนสมรรถนะสูง มุ่งเรียนรู้อย่างต่อเนื่อง ตอบโจทย์การพัฒนา แห่งอนาคต	เป้าหมายที่ ๑๖ ส่งเสริมสังคมที่ สงบสุขและครอบคลุมเพื่อการ พัฒนาที่ยั่งยืน ให้ทุกคนเข้าถึง ความยุติธรรม และสร้างสถาบัน ที่มีประสิทธิภาพ รับผิดชอบ และครอบคลุมในทุกระดับ	-ยุทธศาสตร์ที่ ๔ การ พัฒนา ชุมชน สังคม ให้ น่ายุติ และ เข้มแข็งตามแนว ปรัชญาของเศรษฐกิจ พอเพียง -ยุทธศาสตร์ที่ ๕ การ รักษาความมั่นคงและ ความสงบเรียบร้อย	ยุทธศาสตร์ที่ ๓ การ พัฒนาสังคมและ คุณภาพชีวิต	ยุทธศาสตร์ด้านการ พัฒนาคุณภาพชีวิต และสังคม	-ป้องกัน บำบัด ฟื้นฟู ติดตามและ ช่วยเหลือเกี่ยวกับยาเสพติด -ส่งเสริมและพัฒนาคุณภาพชีวิตเด็ก เยาวชน สตรี ผู้สูงอายุ ผู้พิการ ผู้ ยากไร้ และผู้ด้อยโอกาส -ส่งเสริมให้ประชาชนเข้ามามีส่วนร่วม ในการพัฒนาท้องถิ่น และสร้าง เครือข่ายประชาธิปไตย -ส่งเสริมให้ประชาชนนำแนวทาง ปรัชญาเศรษฐกิจพอเพียงมาใช้ในการ ดำเนินชีวิต	แผนงานสร้าง ความ เข้มแข็งของชุมชน	สำนักปลัด อบต.

ที่	ยุทธศาสตร์ชาติ ๒๐ ปี	แผนพัฒนาเศรษฐกิจและสังคมแห่งชาติ ฉบับที่ ๑๓	SDGs	ยุทธศาสตร์จังหวัด	ยุทธศาสตร์การพัฒนาระบบโครงสร้างพื้นฐานขององค์กรปกครองส่วนท้องถิ่นในเขตจังหวัด	ยุทธศาสตร์ (อปท.)	กลยุทธ์	แผนงาน	หน่วยงานรับผิดชอบหลัก
๕	-ยุทธศาสตร์ที่ ๔ ยุทธศาสตร์ด้านการสร้างโอกาสความเสมอภาคและเท่าเทียมกันทางสังคม -ยุทธศาสตร์ที่ ๕ ยุทธศาสตร์ด้านการสร้างการเติบโตบนคุณภาพชีวิตที่เป็นมิตรต่อสิ่งแวดล้อม	หมวดหมายถึง ๔ ไทย เป็นศูนย์กลางทาง การแพทย์และสุขภาพ มูลค่าสูง หมวดหมายถึง ๑๐ ไทย มีเศรษฐกิจหมุนเวียน และสังคมคาร์บอนต่ำ	-เป้าหมายที่ ๓ สร้างหลักประกัน ว่าคนมีชีวิตที่มีสุขภาพดีและ ส่งเสริมความเป็นอยู่ที่ดีสำหรับทุกคนไม่ว่าด้วย ใด -เป้าหมายที่ ๑๕ ปกป้องฟื้นฟู และสนับสนุนการใช้ระบบนิเวศบน บกอย่างยั่งยืน จัดการป่าไม้อย่าง ยั่งยืนต่อสุขภาพสภาพเป็น ทะเลทราย หยุดการเสื่อมโทรม ของที่ดินและฟื้นฟูสภาพดิน และ หยุดยั้งการสูญเสียความ หลากหลายทางชีวภาพ	-ยุทธศาสตร์ที่ ๓ การ บริหารจัดการ ทรัพยากรธรรมชาติ และสิ่งแวดล้อมอย่าง ยั่งยืน -ยุทธศาสตร์ที่ ๔ การ พัฒนาคมน ชุมชน สังคม ให้น่าอยู่ และเข้มแข็ง ตามแนวปรัชญาของ เศรษฐกิจพอเพียง	ยุทธศาสตร์ที่ ๒ การ บริหารจัดการ ทรัพยากรธรรมชาติ สิ่งแวดล้อมและ พลังงาน	ยุทธศาสตร์ด้านพัฒนา ทรัพยากรธรรมชาติ และสิ่งแวดล้อม	-ส่งเสริมและสนับสนุนด้านการศึกษา สาธารณสุข และการกีฬา -อนุรักษ์ ฟื้นฟูทรัพยากรธรรมชาติ และสิ่งแวดล้อม	-แผนงาน สาธารณสุข -แผนงานทะเล และชุมชน	สำนักปลัด
๖	-ยุทธศาสตร์ที่ ๑ ยุทธศาสตร์ด้านความ มั่นคง -ยุทธศาสตร์ที่ ๓ ยุทธศาสตร์การพัฒนา และเสริมสร้างศักยภาพ คน -ยุทธศาสตร์ที่ ๖ ยุทธศาสตร์ด้านการปรับ สมดุลและพัฒนาระบบ	-หมวดหมายถึง ๑๒ ไทย มีกำลังคนสมรรถนะสูง มุ่งเรียนรู้อย่างต่อเนื่อง ตอบโจทย์การพัฒนา แห่งอนาคต -หมวดหมายถึง ๑๓ ไทย มีภาครัฐที่ทันสมัย มีประสิทธิภาพ และ ตอบโจทย์ประชาชน	-เป้าหมายที่ ๑๑ ทำให้เมืองและ การตั้งถิ่นฐานของมนุษย์มีความ ครอบคลุม ปลอดภัย มีภูมิทัศน์ทาน และยั่งยืน -เป้าหมายที่ ๑๖ ส่งเสริมสังคมที่ สงบสุขและครอบคลุมเพื่อการ พัฒนาที่ยั่งยืน ให้ทุกคนเข้าถึง ความยุติธรรม และสร้างสถาบันที่มี ประสิทธิภาพ รับผิดชอบ และ ครอบคลุมในทุกระดับ	-ยุทธศาสตร์ที่ ๔ การ พัฒนาคมน ชุมชน สังคม ให้น่าอยู่ และเข้มแข็ง ตามแนวปรัชญาของ เศรษฐกิจพอเพียง -ยุทธศาสตร์ที่ ๕ การ รักษาความมั่นคงและ ความสงบเรียบร้อย	ยุทธศาสตร์ที่ ๕ การ เสริมสร้างธรรมาภิบาล และการบริหารจัดการ บ้านเมืองที่ดี	ยุทธศาสตร์การ พัฒนาการบริหารจัดการ องค์กรภายใต้ระบบธรร มาภิบาล	ส่งเสริมให้ประชาชนเข้ามามีส่วน ร่วมในการพัฒนาท้องถิ่น และสร้าง เครือข่ายประชาชาติไปโดย -พัฒนาประสิทธิภาพในการ ปฏิบัติงานในด้านต่างๆ เพื่อ ให้บริการประชาชนได้อย่างทั่วถึง -ส่งเสริมให้ทุกภาคส่วนเข้ามามีส่วน ร่วมในการปฏิบัติงานในด้านต่างๆ ของ อบต.ภายใต้หลักการธรรมาภิบาล -สนับสนุนด้านความปลอดภัยในชีวิต และทรัพย์สินของประชาชน	-แผนงานสร้าง ความเข้มแข็ง ของชุมชน -แผนงาน บริหารงาน ทั่วไป -แผนงานรักษา ความสงบ ภายใน	-สำนักปลัด -กองคลัง

ส่วนที่ ๔

การติดตามและประเมินผล

๔.๑ การติดตามและประเมินผลยุทธศาสตร์

ในการจัดทำแผนพัฒนาท้องถิ่นนั้น จะต้องมีการติดตามและประเมินผลแผนพัฒนา โดยจะต้องติดตามและประเมินยุทธศาสตร์ ตามระเบียบกระทรวงมหาดไทย ว่าด้วยการจัดทำแผนขององค์กรปกครองส่วนท้องถิ่น พ.ศ. ๒๕๔๘ และที่แก้ไขเพิ่มเติม (ฉบับที่ ๓) พ.ศ. ๒๕๖๑ หมวด ๖ ข้อ ๒๙ ในการประเมินแผนนั้นจะต้อง ดำเนินการประเมินคุณภาพของแผนยุทธศาสตร์การพัฒนาคตามแนวทางการติดตามและประเมินผลยุทธศาสตร์เพื่อสอดคล้องแผนพัฒนาท้องถิ่นขององค์กรปกครองส่วนท้องถิ่นแจ้งตามหนังสือกระทรวงมหาดไทย ด่วนที่สุด ที่ มท ๐๘๑๐.๓/ว ๒๙๓๑ ลงวันที่ ๑๕ พฤษภาคม ๒๕๖๒ เรื่อง ชักซ้อมแนวทางการทบทวนแผนพัฒนาท้องถิ่น (พ.ศ. ๒๕๖๑-๒๕๖๕) ขององค์กรปกครองส่วนท้องถิ่น และตามหนังสือจังหวัดนครศรีธรรมราช ด่วนที่สุด ที่ นศ ๐๐๒๓.๓/ว ๒๗๗๖ ลงวันที่ ๒๑ พฤษภาคม ๒๕๖๒ เรื่อง ชักซ้อมแนวทางการทบทวนแผนพัฒนาท้องถิ่น (พ.ศ.๒๕๖๑-๒๕๖๕) ขององค์กรปกครองส่วนท้องถิ่น

๔.๒ การติดตามและประเมินผลโครงการ

ในการจัดทำแผนพัฒนาท้องถิ่นนั้น จะต้องมีการติดตามและประเมินผลแผนพัฒนา โดยจะต้องติดตามและประเมินยุทธศาสตร์ ตามระเบียบกระทรวงมหาดไทย ว่าด้วยการจัดทำแผนขององค์กรปกครองส่วนท้องถิ่น พ.ศ. ๒๕๔๘ และที่แก้ไขเพิ่มเติม (ฉบับที่ ๓) พ.ศ. ๒๕๖๑ หมวด ๖ ข้อ ๒๙ ในการประเมินแผนนั้นจะต้อง ดำเนินการประเมินคุณภาพของแผนยุทธศาสตร์การพัฒนาคตามแนวทางการติดตามและประเมินผลยุทธศาสตร์เพื่อสอดคล้องแผนพัฒนาท้องถิ่นขององค์กรปกครองส่วนท้องถิ่น แจ้งตามหนังสือกระทรวงมหาดไทย ด่วนที่สุด ที่ มท ๐๘๑๐.๓/ว ๒๙๓๑ ลงวันที่ ๑๕ พฤษภาคม ๒๕๖๒ เรื่อง ชักซ้อมแนวทางการทบทวนแผนพัฒนาท้องถิ่น (พ.ศ. ๒๕๖๑-๒๕๖๕) ขององค์กรปกครองส่วนท้องถิ่น และตามหนังสือจังหวัดนครศรีธรรมราช ด่วนที่สุด ที่ นศ ๐๐๒๓.๓/ว ๒๗๗๖ ลงวันที่ ๒๑ พฤษภาคม ๒๕๖๒ เรื่อง ชักซ้อมแนวทางการทบทวนแผนพัฒนาท้องถิ่น (พ.ศ.๒๕๖๑-๒๕๖๕) ขององค์กรปกครองส่วนท้องถิ่น

๔.๓ สรุปผลการพัฒนาท้องถิ่น จากแผนพัฒนาท้องถิ่น พ.ศ. ๒๕๖๑-๒๕๖๕

๔.๓.๑ การวัดผลในเชิงปริมาณและเชิงคุณภาพ

(๑) การวัดผลในเชิงปริมาณ

ตามที่องค์การบริหารส่วนตำบลนาบอน ได้ดำเนินการจัดทำแผนพัฒนาขึ้นมาเพื่อใช้เป็นเครื่องมือในการพัฒนาองค์การบริหารส่วนตำบลให้บรรลุเป้าหมายที่วางไว้ เกิดประสิทธิภาพประสิทธิผลสูงสุด ในการแก้ไขปัญหาให้กับประชาชน ในการจัดทำแผนพัฒนานั้นจะต้องมีการติดตามและประเมินแผนพัฒนาตามระเบียบกระทรวงมหาดไทย ว่าด้วยการจัดทำแผนขององค์กรปกครองส่วนท้องถิ่น พ.ศ. ๒๕๔๘ และที่แก้ไขเพิ่มเติม(ฉบับที่ ๓) พ.ศ. ๒๕๖๑ หมวด ๖ ข้อ ๒๙ โดยคณะกรรมการติดตามและประเมินแผนพัฒนาเป็นผู้ดำเนินการติดตามและประเมินผลแผนพัฒนา ซึ่งคณะกรรมการจะต้องดำเนินการกำหนดแนวทาง วิธีการในการติดตามและประเมินผลแผนพัฒนาดำเนินการติดตามและประเมินผลแผนพัฒนา รายงานผลและเสนอความเห็นซึ่งได้จากการติดตามและประเมินผลแผนพัฒนาต่อผู้บริหารท้องถิ่น เพื่อให้ผู้บริหารท้องถิ่นเสนอต่อสภาท้องถิ่น และคณะกรรมการพัฒนาท้องถิ่น พร้อมทั้งประกาศผลการติดตามและประเมินผลแผนพัฒนาให้

ประชาชนในท้องถิ่นทราบในที่เปิดเผยภายในสิบห้าวันนับแต่วันรายงานผลและเสนอความเห็นดังกล่าวและต้องปิดประกาศไว้เป็นระยะเวลาไม่น้อยกว่าสามสิบวันโดยอย่างน้อยปีละหนึ่งครั้งภายในเดือนธันวาคมของทุกปี

โดยเครื่องมือที่ใช้ในการติดตามและประเมินผลในเชิงปริมาณ มีดังนี้

แบบที่ ๑ การกำกับกรจัดทำแผนยุทธศาสตร์ขององค์กรปกครองส่วนท้องถิ่น

แบบที่ ๒ แบบติดตามผลการดำเนินงานขององค์กรปกครองส่วนท้องถิ่น

แบบที่ ๓/๑ แบบประเมินผลการดำเนินงานตามแผนยุทธศาสตร์

แบบประเมินคุณภาพของแผนพัฒนา

การติดตามและประเมินผลด้วยระบบ e-plan (www.dla.go.th)

(๒) การวัดผลในเชิงคุณภาพ

การวัดผลเชิงคุณภาพ อบต. ใช้การสำรวจความพึงพอใจในการวัดผลเชิงคุณภาพโดยภาพรวม โดยได้มีการประเมินความพึงพอใจซึ่งการประเมินความพึงพอใจทำให้ทราบถึงผลเชิงคุณภาพในการดำเนินงานของตำบลในภาพรวม

โดยเครื่องมือที่ใช้ในการประเมินความพึงพอใจ มีดังนี้

แบบที่ ๓/๒ แบบประเมินความพึงพอใจต่อผลการดำเนินงานของอบต.

แบบที่ ๓/๓ แบบประเมินความพึงพอใจของประชาชนที่มีต่อการให้บริการ

ผลการติดตามแผนยุทธศาสตร์การพัฒนา (พ.ศ. ๒๕๖๑ - ๒๕๖๕)

จากการติดตามและประเมินผลแผนยุทธศาสตร์การพัฒนาของอบต. ตำบลสวนขัน สามารถสรุปได้ ดังนี้

๑.๑ องค์การบริหารส่วนตำบลนาบอน ได้ดำเนินการจัดทำแผนยุทธศาสตร์การพัฒนาเป็นไปด้วยความถูกต้องตามระเบียบกระทรวงมหาดไทย ว่าด้วยการจัดทำแผนพัฒนาขององค์กรปกครองส่วนท้องถิ่น พ.ศ.๒๕๔๘ และที่แก้ไขเพิ่มเติม (ฉบับที่ ๓) พ.ศ. ๒๕๖๑

๑.๒ องค์การบริหารส่วนตำบลนาบอน สามารถดำเนินงาน ดังนี้

ปีงบประมาณ พ.ศ. ๒๕๖๕

- โครงการที่บรรจุในแผน จำนวน ๓๕๖ โครงการ
- สามารถดำเนินการได้ จำนวน ๖๘ โครงการ
- คิดเป็นร้อยละ ๑๙.๑๐

ยุทธศาสตร์	๒๕๖๑		๒๕๖๒		๒๕๖๓		๒๕๖๔		๒๕๖๕	
	จำนวน	งบประมาณ	จำนวน	งบประมาณ	จำนวน	งบประมาณ	จำนวน	งบประมาณ	จำนวน	งบประมาณ
การพัฒนาโครงสร้างพื้นฐาน	๓๙	๓๐,๓๖๗,๓๐๐.๐๐	๖๕	๗๓,๖๓๘,๗๐๘.๐๐	๑๗๓	๑๓๙,๑๕๓,๙๘๖.๐๐	๒๑๐	๑๗๙,๙๘๓,๖๘๒.๐๐	๑๘๖	๑๓๘,๒๐๐,๔๐๐.๐๐
การพัฒนาทรัพยากรธรรมชาติและสิ่งแวดล้อมและพลังงาน	๕	๕๔๐,๐๐๐.๐๐	๖	๕๙๐,๐๐๐.๐๐	๑๕	๓,๓๐๐,๐๐๐.๐๐	๑๕	๓,๓๐๐,๐๐๐.๐๐	๑๙	๓,๒๕๐,๐๐๐.๐๐
การพัฒนาสังคมและคุณภาพชีวิต	๙๕	๒๘,๕๘๒,๒๐๒.๐๐	๑๐๕	๑๒,๗๐๗,๐๐๒.๐๐	๑๑๓	๓๙,๙๓๒,๐๐๒.๐๐	๑๒๐	๔๐,๗๒๒,๐๐๒.๐๐	๑๓๕	๔๐,๖๕๓,๒๐๒.๐๐
การพัฒนาเศรษฐกิจ	๗	๕๓๐,๐๐๐.๐๐	๗	๕๓๐,๐๐๐.๐๐	๑๙	๑,๑๐๐,๐๐๐.๐๐	๑๙	๑,๑๐๐,๐๐๐.๐๐	๑๙	๑,๑๐๐,๐๐๐.๐๐
การพัฒนาการบริหารจัดการองค์กรภายใต้ระบบธรรมาภิบาล	๒๑	๑,๙๐๐,๐๐๐.๐๐	๒๑	๒,๐๕๐,๐๐๐.๐๐	๒๒	๒,๐๘๐,๐๐๐.๐๐	๒๒	๒,๐๘๐,๐๐๐.๐๐	๒๒	๒,๐๘๐,๐๐๐.๐๐
รวม	๑๖๗	๖๑,๙๙๙,๕๐๒.๐๐	๒๐๙	๑๐๙,๕๙๕,๙๑๓.๐๐	๓๔๐	๑๗๙,๕๖๕,๙๘๔.๐๐	๓๘๖	๒๒๒,๑๘๓,๖๘๔.๐๐	๓๕๖	๑๘๘,๒๘๓,๖๐๒.๐๐

รายงานสรุปผลการดำเนินงานปี ๒๕๖๕
องค์การบริหารส่วนตำบลนาบอน อำเภอนาบอน จังหวัดนครศรีธรรมราช

ยุทธศาสตร์	แผนการดำเนินการทั้งหมด		อนุมัติงบประมาณ		ลงนามสัญญา		เบิกจ่าย	
	จำนวนโครงการ	งบประมาณ	จำนวนโครงการ	งบประมาณ	จำนวนโครงการ	งบประมาณ	จำนวนโครงการ	งบประมาณ
๑.การพัฒนาโครงสร้างพื้นฐาน	๑๘๖	๑๓๘,๒๐๐,๔๐๐.๐๐	๑๐	๓,๕๕๖,๗๐๐.๐๐	๑๐	๓,๓๗๑,๙๕๑.๒๗	๙	๒,๙๐๑,๒๗๓.๒๗
๒.การพัฒนาทรัพยากรธรรมชาติสิ่งแวดล้อมและพลังงาน	๑๔	๓,๒๕๐,๐๐๐.๐๐	๑	๕,๐๐๐.๐๐				
๓.การพัฒนาสังคมและคุณภาพชีวิต	๑๑๕	๔๐,๖๕๓,๒๐๒.๐๐	๔๐	๗๗๕,๗๒๐.๐๐	๑๓	๕๕๕,๕๔๐.๐๐	๑๓	๕๕๕,๕๔๐.๐๐
๔.การพัฒนาเศรษฐกิจ	๑๙	๑,๑๐๐,๐๐๐.๐๐	๒	๓๐,๐๐๐.๐๐	๑	๒๙,๔๗๘.๐๐	๑	๒๙,๔๗๘.๐๐
๕.การพัฒนาการบริหารจัดการภายใต้ระบบธรรมาภิบาล	๒๒	๒,๐๘๐,๐๐๐.๐๐	๑๕	๑๐๙,๑๙๐.๐๐	๓	๓๔,๓๖๕.๐๐	๓	๓๔,๓๖๕.๐๐
รวม	๓๕๖	๑๘๕,๒๘๓,๖๐๒.๐๐	๖๘	๔,๕๖๖,๖๑๐.๐๐	๒๗	๓,๙๙๑,๓๓๔.๒๗	๒๖	๓,๕๕๑,๖๕๖.๒๗

จากตารางสรุปได้ว่า แผนการดำเนินการ ประจำปีงบประมาณ ๒๕๖๕ มีจำนวน ๓๕๖ โครงการ งบประมาณรวม ๑๘๕,๒๘๓,๖๐๒.๐๐ บาท

ได้อนุมัติงบประมาณข้อบัญญัติ จำนวน ๖๘ โครงการ งบประมาณ ๔,๕๖๖,๖๑๐.๐๐ บาท

ได้ลงนามสัญญา จำนวน ๓๑ โครงการ งบประมาณ ๓,๙๙๑,๓๓๔.๒๗ บาท

ได้เบิกจ่าย จำนวน ๓๑ โครงการ งบประมาณ ๓,๕๕๑,๖๕๖.๒๗ บาท

๔.๔ ข้อเสนอแนะในการจัดทำแผนพัฒนาท้องถิ่นในอนาคต

๔.๔.๑ ผลกระทบนำไปสู่อนาคต

๑) เกิดการพัฒนาที่ล่าช้า เพราะการดำเนินงานต่างๆ ขององค์กรปกครองส่วนท้องถิ่นต้องผ่านกระบวนการหลายขั้นตอน สลับซับซ้อน

๒) ประชาชนอาจเกิดความเบื่อหน่ายกับกระบวนการจัดทำแผนที่มีความยุ่งยากมากขึ้น

๓) ปัญหาอาจไม่ได้รับการแก้ไขอย่างตรงจุดเพราะข้อจำกัดของระเบียบกฎหมายที่ทำให้ยากและบางเรื่องอาจทำไม่ได้

๔.๔.๒ ข้อสังเกต ข้อเสนอแนะ ผลจากการพัฒนา

๑) การจัดทำแผนพัฒนาท้องถิ่นควรพิจารณาใช้แผนยุทธศาสตร์การพัฒนามาเป็นกรอบในการจัดทำแผนพัฒนาท้องถิ่นและให้มีความสอดคล้องกัน

๒) การจัดทำแผนพัฒนาท้องถิ่นควรพิจารณางบประมาณและคำนึงถึงสถานการณ์คลังในการพิจารณาโครงการ/กิจกรรม ที่จะบรรจุในแผนพัฒนาถิ่น

๓) ควรเร่งรัดให้มีการดำเนินโครงการ/กิจกรรม ที่ตั้งในข้อบัญญัติงบประมาณรายจ่ายให้สามารถดำเนินการได้ในปีงบประมาณนั้น

๔) องค์การบริหารส่วนตำบลน่าบอควรพิจารณาตั้งงบประมาณให้เพียงพอและเหมาะสมกับกับภารกิจแต่ละด้านที่จะต้องดำเนินการ ซึ่งจะช่วยลดปัญหาในการโอนเพิ่ม โอนลด โอนตั้งจ่ายรายการใหม่

บัญชีสรุปโครงการพัฒนา

แผนพัฒนาท้องถิ่น(พ.ศ.๒๕๖๖ - ๒๕๗๐) ฉบับทบทวน ครั้งที่ ๑/๒๕๖๖

(แบบ ผ.๐๑)

องค์การบริหารส่วนตำบลนาบอน อำเภอนาบอน จังหวัดนครศรีธรรมราช

ยุทธศาสตร์	ปี ๒๕๖๖		ปี ๒๕๖๗		ปี ๒๕๖๘		ปี ๒๕๖๙		ปี ๒๕๗๐		รวม ๕ ปี	
	จำนวนโครงการ	งบประมาณ (บาท)	จำนวนโครงการ	งบประมาณ (บาท)	จำนวนโครงการ	งบประมาณ (บาท)	จำนวนโครงการ	งบประมาณ (บาท)	จำนวนโครงการ	งบประมาณ (บาท)		
๑. ยุทธศาสตร์ด้านโครงสร้างพื้นฐาน												
๑.๑ แผนงานบริหารงานทั่วไป			๑	๔๙๔,๙๐๐		๕๐๐,๐๐๐	๓	๑,๔๐๐,๐๐๐	๑	๑,๕๐๐,๐๐๐	๖	๓,๘๙๔,๙๐๐
๑.๒ แผนงานการรักษาความสงบภายใน			๑	๒๕๖,๐๐๐		๙๙๐,๐๐๐	๑	๙๙๐,๐๐๐	๒	๑,๕๒๖,๐๐๐	๕	๓,๗๕๖,๐๐๐
๑.๓ แผนงานการศึกษา			-	-		๑,๓๕๐,๔๐๐	-	-	-	-	๑	๑,๓๕๐,๔๐๐
๑.๔ แผนงานสร้างความเข้มแข็งของชุมชน			๑	๕๐๐,๐๐๐		๕๐๐,๐๐๐	๒	๑,๐๐๐,๐๐๐	๒	๙๘๒,๔๐๐	๖	๒,๙๘๒,๔๐๐
๑.๕ แผนงานอุตสาหกรรมและการโยธา			๔๗	๕๙,๒๖๖,๑๘๐		๓๗,๗๓๓,๐๐๐	๒๗	๓๙,๒๖๖,๐๐๐	๓๓	๑๒,๓๒๒,๔๐๐	๑๓๖	๑๔๘,๕๘๕,๕๘๐
๑.๖ แผนงานเกษตรและชุมชน			๔	๑,๐๗๕,๐๐๐		๖๐๐,๐๐๐	๑	๑๐๐,๐๐๐	๔	๒๗๒,๒๒๖,๐๐๐	๑๐	๒,๙๔๗,๐๐๐
รวม			๕๕	๖๑,๕๘๖,๐๘๐		๔๑,๖๗๓,๔๐๐	๓๔	๔๒,๗๕๕,๐๐๐	๔๒	๔๓,๕๕๒,๘๐๐	๑๖๕	๑๘๙,๕๕๖,๒๘๐
๒. ยุทธศาสตร์การพัฒนาคุณภาพชีวิตและสังคม												
๒.๑ แผนงานการรักษาความสงบภายใน			๑๕	-		๑๔	-	๑๓	-	๑๓	-	๕๕
๒.๒ แผนงานการศึกษา			๗	-		๗	-	๗	-	๗	-	๒๘
๒.๓ แผนงานสาธารณสุข			๑๓	-		๑๓	-	๑๓	-	๑๓	-	๕๒
๒.๔ แผนงานสร้างความเข้มแข็งของชุมชน			๑๗	-		๑๗	-	๑๗	-	๑๗	-	๖๘
๒.๕ แผนงานส่งเสริมสังคมและสงเคราะห์			๒	-		๒	-	๒	-	๒	-	๘
๒.๖ แผนงานการศาสนาวัฒนธรรมและนันทนาการ			๒๐	-		๒๐	-	๒๐	-	๒๐	-	๘๐
๒.๗ แผนงานบกลาง			๕	-		๕	-	๕	-	๕	-	๒๐
รวม			๗๙	-		๗๙	-	๗๙	-	๗๙	-	๓๐๕

บัญชีสรุปโครงการพัฒนา

(แบบ ผ.๑๑)

แผนพัฒนาท้องถิ่น(พ.ศ.๒๕๖๖ - ๒๕๗๐) ฉบับทบทวน ครั้งที่ ๑/๒๕๖๖

องค์การบริหารส่วนตำบลนาบอน อำเภอนาบอน จังหวัดนครศรีธรรมราช

ยุทธศาสตร์	ปี ๒๕๖๖		ปี ๒๕๖๗		ปี ๒๕๖๘		ปี ๒๕๖๙		ปี ๒๕๗๐		รวม ๕ ปี	
	จำนวนโครงการ	งบประมาณ (บาท)	จำนวนโครงการ	งบประมาณ (บาท)	จำนวนโครงการ	งบประมาณ (บาท)	จำนวนโครงการ	งบประมาณ (บาท)	จำนวนโครงการ	งบประมาณ (บาท)	จำนวนโครงการ	งบประมาณ (บาท)
๓. ยุทธศาสตร์การพัฒนาเศรษฐกิจ												
๓.๑ แผนงานสร้างเสริมเชิงชุมชน		๓๐๐,๐๐๐		๔๕๐,๐๐๐		๓๕๐,๐๐๐		๓๕๐,๐๐๐		๓๓๐,๐๐๐		๑,๔๓๐,๐๐๐
๓.๒ แผนงานการเกษตร		๒๐,๐๐๐		๕๐,๐๐๐		๓๐,๐๐๐		๓๐,๐๐๐		๓๐,๐๐๐		๒๑๐,๐๐๐
รวม												
๓.๒๗๐		๓๒๐,๐๐๐		๕๐๐,๐๐๐		๓๘๐,๐๐๐		๓๘๐,๐๐๐		๓๖๐,๐๐๐		๑,๖๒๐,๐๐๐
๔. ยุทธศาสตร์การพัฒนาทรัพยากรธรรมชาติและสิ่งแวดล้อม												
๔.๑ แผนงานสาธารณสุข		๕๐,๐๐๐		๕๐,๐๐๐		๕๐,๐๐๐		๕๐,๐๐๐		๕๐,๐๐๐		๓๖๐,๐๐๐
๔.๒ แผนงานคหะและชุมชน		๑๕๕,๐๐๐		๑๕๕,๐๐๐		๑๕๕,๐๐๐		๑๕๕,๐๐๐		๑๕๕,๐๐๐		๖๒๐,๐๐๐
๔.๓ แผนงานการเกษตร		๑๕๐,๐๐๐		๑๕๐,๐๐๐		๑๕๐,๐๐๐		๑๕๐,๐๐๐		๑๕๐,๐๐๐		๖๐๐,๐๐๐
๔.๔ แผนงานการศึกษาวัฒนธรรมและนันทนาการ		๖๐๐,๐๐๐		๖๐๐,๐๐๐		๖๐๐,๐๐๐		๖๐๐,๐๐๐		๖๐๐,๐๐๐		๒,๔๐๐,๐๐๐
รวม												
๔.๒๗๐		๑,๐๑๕,๐๐๐		๑,๐๑๕,๐๐๐		๑,๐๑๕,๐๐๐		๑,๐๑๕,๐๐๐		๑,๐๑๕,๐๐๐		๔,๑๕๐,๐๐๐
๕. ยุทธศาสตร์การพัฒนาการบริหารจัดการองค์กรภายใต้ระบบธรรมาภิบาล												
๕.๑ แผนงานบริหารงานทั่วไป		๕๗๐,๐๐๐		๕๗๐,๐๐๐		๕๗๐,๐๐๐		๕๗๐,๐๐๐		๕๗๐,๐๐๐		๓,๕๘๐,๐๐๐
รวม												
๕.๑๗๐		๕๗๐,๐๐๐		๕๗๐,๐๐๐		๕๗๐,๐๐๐		๕๗๐,๐๐๐		๕๗๐,๐๐๐		๓,๕๘๐,๐๐๐
รวมทั้งสิ้น												
		๖๓,๕๑๑,๐๘๐		๕๕,๕๗๕,๕๐๐		๕๕,๕๗๕,๕๐๐		๕๕,๕๗๕,๕๐๐		๕๖,๕๕๗,๘๐๐		๑๙๕,๖๙๖,๓๘๐

บัญชีสรุปโครงการพัฒนา

ที่นำมาจากแผนพัฒนาหมู่บ้านและแผนพัฒนาชุมชน

(แบบ ผ. ๐๑/๑)

องค์การบริหารส่วนตำบลนาบอน อำเภอนาบอน จังหวัดนครศรีธรรมราช

หมู่บ้าน/ชุมชน	ปี ๒๕๖๖		ปี ๒๕๖๗		ปี ๒๕๖๘		ปี ๒๕๖๙		ปี ๒๕๗๐		รวม ๕ ปี	
	จำนวนโครงการ	งบประมาณ (บาท)	จำนวนโครงการ	งบประมาณ (บาท)	จำนวนโครงการ	งบประมาณ (บาท)	จำนวนโครงการ	งบประมาณ (บาท)	จำนวนโครงการ	งบประมาณ (บาท)	จำนวนโครงการ	งบประมาณ (บาท)
หมู่ที่ ๑			-	๓๕๐,๐๐๐	-	-	-	๓๐๐,๐๐๐	๑	๖๕๐,๐๐๐	๒	๖๕๐,๐๐๐
หมู่ที่ ๒			๒	๘๐๐,๐๐๐	๑	๑,๕๐๐,๐๐๐	๓	๑,๕๓๐,๐๐๐	-	๓,๘๓๐,๐๐๐	๖	๓,๘๓๐,๐๐๐
หมู่ที่ ๓			๓	๕๐๖,๙๐๐	-	-	๑	๖๕๐,๐๐๐	๑	๕๘๐,๐๐๐	๕	๑,๗๓๖,๙๐๐
หมู่ที่ ๔			-	-	๓	๗๑๐,๐๐๐	-	-	-	๗๑๐,๐๐๐	๓	๗๑๐,๐๐๐
หมู่ที่ ๕			๔	๑,๕๗๑,๐๐๐	๒	๖๒๐,๐๐๐	๓	๑,๑๖๐,๐๐๐	๑	๕๐,๐๐๐	๑๐	๓,๘๖๑,๐๐๐
หมู่ที่ ๖			๒	๓๕๐,๐๐๐	-	-	-	-	๑	๕๐๐,๐๐๐	๑๖	๘๕๐,๐๐๐
หมู่ที่ ๗			-	-	-	-	๑	๓๐๐,๐๐๐	๑	๑,๐๐๐,๐๐๐	๒๔	๑,๓๐๐,๐๐๐
หมู่ที่ ๘			๐	-	๑	๓๐๐,๐๐๐	๒	๑๕๐,๐๐๐	๒	๑,๖๔๑,๐๐๐	๑๖	๒,๐๘๑,๐๐๐
หมู่ที่ ๙			-	-	๐	-	๐	-	๒	๑๕๐,๐๐๐	๒๒	๑๕๐,๐๐๐
หมู่ที่ ๑๐			๑	๕๐,๐๐๐	๑	๙๙๐,๐๐๐	๐	-	๑	๓๐๐,๐๐๐	๑๔	๑,๓๔๐,๐๐๐
หมู่ที่ ๑๑			-	-	๑	๕๐,๐๐๐	๐	-	-	-	๗	๕๐,๐๐๐
หมู่ที่ ๑๒			-	-	๐	-	๐	-	-	-	๒๘	-
หมู่ที่ ๑๓			๑	๙๙๐,๐๐๐	๐	-	๐	-	-	-	๑๙	๙๙๐,๐๐๐
หมู่ที่ ๑๔			-	-	๐	-	๐	-	-	-	๒๙	-
รวมทั้งสิ้น	๑๓	๔,๒๖๗,๙๐๐	๑๐	๔,๕๒๐,๐๐๐	๑๐	๓,๗๙๐,๐๐๐	๑๐	๔,๕๓๐,๐๐๐	๑๐	๔,๕๓๑,๐๐๐	๕๓	๑๗,๐๙๘,๙๐๐

รายละเอียดโครงการพัฒนา

แผนพัฒนาท้องถิ่น(พ.ศ.๒๕๖๖ - ๒๕๗๐) ฉบับทบทวน ครั้งที่ ๑/๒๕๖๖

องค์การบริหารส่วนตำบลนาบอน อำเภอนาบอน จังหวัดนครศรีธรรมราช

ยุทธศาสตร์ชาติ ๒๐ ปี ยุทธศาสตร์การสร้างความสามารถในการแข่งขัน

ก. ยุทธศาสตร์จังหวัดที่ ๑ บริหารจัดการเกษตรและอุตสาหกรรมสู่มาตรฐานครบวงจร และเป็นมิตรกับสิ่งแวดล้อม

ข. แผนพัฒนาเศรษฐกิจและสังคมแห่งชาติ ฉบับที่ ๑๓ หมายเหตุที่ ๕ ไทยเป็นประตูการค้าการลงทุนและยุทธศาสตร์ทางโลจิสติกส์ที่สำคัญ

ค. Sustainable Development Goals: SDGs เป้าหมายที่ ๙ สร้างโครงสร้างพื้นฐานที่มีคุณภาพตามเป้าหมายที่ครอบคลุม

ง. ยุทธศาสตร์จังหวัดนครศรีธรรมราช ยุทธศาสตร์ที่ ๔ การพัฒนาคน ชุมชน และสังคมให้น่าอยู่ เข้มแข็ง มั่นคงตามปรัชญาเศรษฐกิจพอเพียง

จ. ยุทธศาสตร์การพัฒนาขององค์กรปกครองส่วนท้องถิ่นในเขตจังหวัดนครศรีธรรมราช ยุทธศาสตร์ที่ ๔ การพัฒนาโครงสร้างพื้นฐาน

๑. ยุทธศาสตร์ด้านโครงสร้างพื้นฐาน

๑.๑ กลยุทธ์พัฒนาด้านสาธารณูปโภคและสาธารณูปการ

(๑) แผนงานบริหารงานทั่วไป

โครงการ	วัตถุประสงค์	เป้าหมาย (ผลผลิตของโครงการ)	งบประมาณ					ตัวชี้วัด (KPI)	ผลที่คาดว่าจะได้รับ	หน่วยงานที่รับผิดชอบหลัก
			๒๕๖๖ (บาท)	๒๕๖๗ (บาท)	๒๕๖๘ (บาท)	๒๕๖๙ (บาท)	๒๕๗๐ (บาท)			
๑ โครงการก่อสร้างรั้ว/ประตู เลื่อนเปิดปิด หน้าที่ทำการอบต.นาบอน	เพื่อก่อสร้างรั้ว/ประตู เลื่อนเปิดปิด หน้าที่ทำการอบต.นาบอน เพื่ออำนวยความสะดวกให้แก่ประชาชนที่มาใช้บริการ	โดยทำการก่อสร้างรั้ว/ประตู เลื่อนเปิดปิด หน้าที่ทำการอบต.นาบอน จำนวน ๑ แห่ง ตามแบบแปลนที่ อบต. กำหนด						รั้ว/ประตู หน้าที่ทำการอบต.นาบอน ได้รับการก่อสร้าง จำนวน ๑ แห่ง	องค์การบริหารส่วนตำบลนาบอนมีรั้ว ประตูหน้าที่สำนักงาน ที่มีความมั่นคงทนถาวร และพร้อมอำนวยความสะดวกแก่ประชาชน	สำนักงานที่รับผิดชอบหลัก
			๑,๕๐๐,๐๐๐							สำนักงานที่รับผิดชอบหลัก

	โครงการ	วัตถุประสงค์	เป้าหมาย (ผลผลิตของโครงการ)	งบประมาณ						ตัวชี้วัด (KPI)	ผลที่คาดว่าจะได้รับ	หน่วยงานที่รับผิดชอบหลัก
				๒๕๖๖ (บาท)	๒๕๖๗ (บาท)	๒๕๖๘ (บาท)	๒๕๖๙ (บาท)	๒๕๗๐ (บาท)				
๒	โครงการปรับปรุงป้ายชื่อ ที่ทำการ อบต.นาบอน	เพื่อปรับปรุงป้ายชื่อ ที่ทำการ อบต.นา บอนเป็นภาษาไทย พร้อมภาษาอังกฤษ เพื่อเตรียมความพร้อม เข้าสู่ประชาคมอา เซียนและประชาคม โลก	โดยทำปรับปรุงป้ายชื่อที่ ทำการ อบต.นาบอน จำนวน ๑ ป้าย ตามแบบแปลนที่ อบต. กำหนด				๔๐๐,๐๐๐		ป้ายชื่อที่ทำการ อบต.นาบอน จำนวน ๑ ป้าย	องค์การบริหารส่วน ตำบลนาบอนมีป้ายชื่อ ที่ทำการ อบต.นาบอน เป็นภาษาไทยพร้อม ภาษาอังกฤษเพื่อ เตรียมความพร้อมเข้า สู่ประชาคมอาเซียน และประชาคมโลก	สำนักปลัด	
๓	ก่อสร้างอาคารเก็บ เอกสารของ อบต.นาบอน	เพื่อก่อสร้างอาคารใช้ เป็นอาคารเก็บ เอกสารของ อบต.นาบอน	โดยทำการก่อสร้าง อาคาร คสล. ขนาดกว้าง ๗.๐๐ เมตร ยาว ๗.๐๐ เมตร ตามรูปแบบ และรายละเอียดของ อบต. นาบอน กำหนด พร้อมติดตั้งป้าย ประชาสัมพันธ์โครงการ จำนวน ๑ ป้าย	๔๙๔,๙๐๐					มีพื้นที่เป็น อาคารเก็บ เอกสารจำนวน ๑ หลัง	องค์การบริหารส่วน ตำบลนาบอน มีอาคาร เก็บเอกสารที่มั่นคง ถาวรและปลอดภัย	สำนักปลัด	
๔	โครงการติดตั้งระบบ ชุมสายภายในสำนักงาน พร้อมติดตั้งโทรศัพท์ ภายในสำนักงาน อบต. นาบอน	เพื่อติดตั้งระบบ ชุมสายภายใน สำนักงานพร้อมติดตั้ง โทรศัพท์ภายใน สำนักงาน อบต.นา บอนทั้งหมด	โดยทำการติดตั้งระบบสาย ภายในสำนักงานพร้อมติดตั้ง โทรศัพท์ภายในสำนักงาน อบต.นาบอนทั้งหมด ตาม แบบแปลน อบต.กำหนด						ติดตั้งระบบ ชุมสายภายใน สำนักงานพร้อม ติดตั้งโทรศัพท์ ภายใน สำนักงาน อบต.นาบอน ทั้งหมด	มีระบบชุมสายภายใน สำนักงานพร้อมติดตั้ง โทรศัพท์ภายใน สำนักงาน อบต.นาบอน	สำนักปลัด	

	โครงการ	วัตถุประสงค์	เป้าหมาย (ผลผลิตของโครงการ)	งบประมาณ					ผลที่คาดว่าจะได้รับ	หน่วยงานที่ รับผิดชอบหลัก
				๒๕๖๖ (บาท)	๒๕๖๗ (บาท)	๒๕๖๘ (บาท)	๒๕๖๙ (บาท)	๒๕๗๐ (บาท)		
๕	โครงการปรับปรุงตกแต่ง ภายในอาคารสำนักงาน อบต.นาบอน	ปรับปรุงตกแต่ง ภายในอาคารห้อง เก็บวัสดุให้มีความ สวยงามเหมาะสมมี สภาพพร้อมใช้งาน	ทำการปรับปรุงตกแต่ง ภายในอาคารภายในอาคาร สำนักงาน พร้อมวัสดุ ครุภัณฑ์ตกแต่ง จำนวน ๑ หลัง ตามแบบแปลน อบต. กำหนด		๕๐๐,๐๐๐				พื้นที่ภายในได้รับการ ปรับปรุงให้มีความ สวยงามเหมาะสมมี สภาพพร้อมใช้งาน	สำนักปลัด
๖	โครงการต่อเติมอาคาร ศูนย์อพพร.	เพื่อความจำเป็น เรียบร้อยประสิทธิภาพ ภาพในการทำงาน	ปรับปรุงห้องทำงานและ ปรับปรุงห้องเก็บอุปกรณ์ใน อาคารศูนย์อพพร.ตามแบบ แปลนที่ อบต.กำหนด		๕๐๐,๐๐๐			มีห้องทำงาน และห้องเก็บ อุปกรณ์ใส่ ธารณภัยใน อาคารศูนย์อพ พร.	เพิ่มประสิทธิภาพการ ช่วยเหลือผู้ประสบภัย	สำนักปลัด
รวม	๖ โครงการ			-	๕๐๐,๐๐๐	๕๐๐,๐๐๐	๙๙๕,๙๐๐	๙๐๐,๐๐๐	๑,๕๐๐,๐๐๐	

รายละเอียดโครงการพัฒนา

แผนพัฒนาท้องถิ่น(พ.ศ.๒๕๖๖ - ๒๕๗๐) ฉบับทบทวน ครั้งที่ ๑/๒๕๖๖

องค์การบริหารส่วนตำบลนาบอน อำเภอนาบอน จังหวัดนครศรีธรรมราช

ยุทธศาสตร์ชาติ ๒๐ ปี ยุทธศาสตร์การสร้างความสามารถในการแข่งขัน

ก. ยุทธศาสตร์จังหวัดที่ ๑ บริหารจัดการเกษตรกรรมสู่มหาชนและอุตสาหกรรมสู่มาตรฐานและนวัตกรรม และเป็นมิตรกับสิ่งแวดล้อม

ข. แผนพัฒนาเศรษฐกิจและสังคมแห่งชาติ ฉบับที่ ๑๓ หมายความว่า ๕- ไทยเป็นประตูการค้าการลงทุนและยุทธศาสตร์ทางโลจิสติกส์ที่สำคัญของภูมิภาค

ค. Sustainable Development Goals: SDGs เป้าหมายที่ ๙ สร้างโครงสร้างพื้นฐานที่มีความทนทาน ส่งเสริมพัฒนาอุตสาหกรรมที่ครอบคลุมและยั่งยืนและส่งเสริมนวัตกรรม

ง. ยุทธศาสตร์จังหวัดนครศรีธรรมราช ยุทธศาสตร์ที่ ๔ การพัฒนาคน ชุมชน และสังคมให้นำอยู่ เข้มแข็ง มั่นคงตามปรัชญาเศรษฐกิจพอเพียง

จ. ยุทธศาสตร์การพัฒนาขององค์การปกครองส่วนท้องถิ่นเขตจังหวัดนครศรีธรรมราช ยุทธศาสตร์ที่ ๔ การพัฒนาโครงสร้างพื้นฐาน

๑. ยุทธศาสตร์ด้านโครงสร้างพื้นฐาน

๑.๑ กลยุทธ์พัฒนากาดานสาธารณูปโภคและสาธารณูปการ

(๒) แผนงานการรักษาสภาพภายใน

โครงการ	วัตถุประสงค์	เป้าหมาย (ผลผลิตของโครงการ)	งบประมาณ				ตัวชี้วัด (KPI)	ผลที่คาดว่าจะได้รับ	หน่วยงานที่รับผิดชอบหลัก
			๒๕๖๖ (บาท)	๒๕๖๗ (บาท)	๒๕๖๘ (บาท)	๒๕๗๐ (บาท)			
๑ โครงการติดตั้งกล้องวงจรปิด (CCTV) หมู่ที่ ๒	เพื่อป้องกันและแก้ไขปัญหายาเสพติดในชุมชนและจุดเสี่ยงในพื้นที่ตำบลนาบอน	ติดตั้งกล้องวงจรปิด (CCTV) บริเวณในเขตพื้นที่ หมู่ที่ ๒ จำนวน ๒ จุดตามแบบที่ อบต. กำหนด	๒๕๖๖ (บาท)	๒๕๖๗ (บาท)	๒๕๖๘ (บาท)	๒๕๗๐ (บาท)	ร้อยละของผู้ที่ได้รับประโยชน์และร้อยละของปัญหาอาชญากรรมที่ลดลง	ประชาชนมีความปลอดภัยในชีวิตและทรัพย์สินเพิ่มขึ้นและปัญหาอาชญากรรมลดลง	สำนักปลัด

	โครงการ	วัตถุประสงค์	เป้าหมาย (ผลผลิตของโครงการ)	งบประมาณ					ตัวชี้วัด (KPI)	ผลที่คาดว่าจะได้รับ	หน่วยงานที่รับผิดชอบหลัก
				๒๕๖๖ (บาท)	๒๕๖๗ (บาท)	๒๕๖๘ (บาท)	๒๕๖๙ (บาท)	๒๕๗๐ (บาท)			
๒	โครงการติดตั้งกล้องวงจรปิด (CCTV) หมู่ที่ ๓	เพื่อป้องกันและแก้ไขปัญหายาเสพติดในชุมชนและจุดเสี่ยงในพื้นที่ตำบลนาบอน	ติดตั้งกล้องวงจรปิด (CCTV) บริเวณในเขตพื้นที่ หมู่ที่ ๓ จำนวน ๘ จุดตามแผนที่ อบต. กำหนด				๙๙๐,๐๐๐		ประชาชนมีความปลอดภัยในชีวิตและทรัพย์สินเพิ่มขึ้นและปัญหายาเสพติดลดลง	สำนักปลัด	
๓	โครงการติดตั้งกล้องวงจรปิด (CCTV) บริเวณตลาดคลองจิ่ง หมู่ที่ ๔	เพื่อป้องกันและแก้ไขปัญหายาเสพติดในชุมชนและจุดเสี่ยงในพื้นที่ตำบลนาบอน	ติดตั้งกล้องวงจรปิด (CCTV) บริเวณตลาดคลองจิ่ง หมู่ที่ ๔ จำนวน ๘ จุดตามแผนที่ อบต. กำหนด						ประชาชนมีความปลอดภัยในชีวิตและทรัพย์สินเพิ่มขึ้นและปัญหายาเสพติดลดลง	สำนักปลัด	

	โครงการ	วัตถุประสงค์	วัตถุประสงค์ (ผลผลิตของโครงการ)	งบประมาณ					ตัวชี้วัด (KPI)	ผลที่คาดว่าจะได้รับ	หน่วยงานที่รับผิดชอบหลัก
				๒๕๖๖ (บาท)	๒๕๖๗ (บาท)	๒๕๖๘ (บาท)	๒๕๖๙ (บาท)	๒๕๗๐ (บาท)			
๔	โครงการติดตั้งกล้องวงจรปิด (CCTV) หมู่ที่ ๖	เพื่อป้องกันและแก้ไขปัญหายาเสพติดในชุมชนและจุดเสี่ยงในพื้นที่ตำบลนาบอน	ติดตั้งกล้องวงจรปิด (CCTV) บริเวณในเขตพื้นที่ หมู่ที่ ๖ จำนวน ๘ จุดตามแบบที่ อบต. กำหนด					๙๙๐,๐๐๐	ประชาชนมีความปลอดภัยในชีวิตและทรัพย์สินเพิ่มขึ้นและปัญหา ยาเสพติดลดลง	สำนักปลัด	
๕	โครงการติดตั้งกล้องวงจรปิด (CCTV) หมู่ที่ ๗	เพื่อป้องกันและแก้ไขปัญหายาเสพติดในชุมชนและจุดเสี่ยงในพื้นที่ตำบลนาบอน	ติดตั้งกล้องวงจรปิด (CCTV) บริเวณในเขตพื้นที่ หมู่ที่ ๗ จำนวน ๘ จุดตามแบบที่ อบต. กำหนด			๙๙๐,๐๐๐			ประชาชนมีความปลอดภัยในชีวิตและทรัพย์สินเพิ่มขึ้นและปัญหา ยาเสพติดลดลง	สำนักปลัด	

โครงการ	วัตถุประสงค์	เป้าหมาย (ผลผลิตของโครงการ)	งบประมาณ					ตัวชี้วัด (KPI)	ผลที่คาดว่าจะได้รับ	หน่วยงานที่รับผิดชอบหลัก
			๒๕๖๖ (บาท)	๒๕๖๗ (บาท)	๒๕๖๘ (บาท)	๒๕๖๙ (บาท)	๒๕๗๐ (บาท)			
โครงการติดตั้งระบบเสียด้านสาย IP Network Public Address	เพื่อให้ประชาชนได้รับข้อมูลข่าวสารทั่วถึงและครอบคลุม	ติดตั้งระบบเสียด้านสายชนิด IP Network Public Address จำนวน ๕ จุดตามแผนที่แนบกำหนด					๕๓๖,๐๐๐	ร้อยละของประชาชนที่ได้รับข้อมูลข่าวสารเพิ่มขึ้น	ประชาชนได้รับข่าวสารทั่วถึงและครอบคลุม	สำนักปลัด
รวม	๖ โครงการ		-	๒๕๐,๐๐๐	๙๙๐,๐๐๐	๙๙๐,๐๐๐	๑,๕๒๖,๐๐๐			

รายละเอียดโครงการพัฒนา

แผนพัฒนาท้องถิ่น(พ.ศ.๒๕๖๖ - ๒๕๗๐) ฉบับทบทวน ครั้งที่ ๑/๒๕๖๖

องค์การบริหารส่วนตำบลนาบอน อำเภอนาบอน จังหวัดนครศรีธรรมราช

ยุทธศาสตร์ชาติ ๒๐ ปี ยุทธศาสตร์การสร้างเสริมขีดความสามารถในการแข่งขัน

ก. ยุทธศาสตร์จังหวัดที่ ๑ บริหารจัดการเกษตรและอุตสาหกรรมสู่มาตรฐานครบวงจร และเป็นมิตรกับสิ่งแวดล้อม

ข. แผนพัฒนาเศรษฐกิจและสังคมแห่งชาติ ฉบับที่ ๑๓ หมวดหมายที่ ๕ ไทยเป็นประตูการค้าการลงทุนและยุทธศาสตร์ทางโลจิสติกส์ที่สำคัญของภูมิภาค

ค. Sustainable Development Goals: SDGs เป้าหมายที่ ๙ สร้างโครงสร้างพื้นฐานที่มีความทนทาน ส่งเสริมพัฒนาอุตสาหกรรมที่ครอบคลุมและยั่งยืนและส่งเสริมนวัตกรรม

ง. ยุทธศาสตร์จังหวัดนครศรีธรรมราช ยุทธศาสตร์ที่ ๔ การพัฒนาคน ชุมชน และสังคมให้น่าอยู่ เข้มแข็ง มั่นคงตามปรัชญาเศรษฐกิจพอเพียง

จ. ยุทธศาสตร์การพัฒนาขององค์การบริหารส่วนท้องถิ่นเขตจังหวัดนครศรีธรรมราช ยุทธศาสตร์ที่ ๔ การพัฒนาโครงสร้างพื้นฐาน

๑. ยุทธศาสตร์ด้านโครงสร้างพื้นฐาน

๑.๑ กลยุทธ์พัฒนาด้านสาธารณูปโภคและสาธารณูปการ

(๓) แผนงานการศึกษา

โครงการ	วัตถุประสงค์	เป้าหมาย (ผลผลิตของโครงการ)	งบประมาณและที่ผ่านมา				ตัวชี้วัด (KPI)	ผลที่คาดว่าจะ ได้รับ	หน่วยงานที่ รับผิดชอบหลัก
			๒๕๖๖ (บาท)	๒๕๖๗ (บาท)	๒๕๖๘ (บาท)	๒๕๖๙ (บาท)			
๑ โครงการต่อเติมและปรับปรุงอาคารเรียน ศูนย์พัฒนาเด็กเล็กบ้าน ตำบลบึง	เพื่อมีอาคารสถานที่จัดกิจกรรมต่างของศูนย์พัฒนาเด็กเล็ก	โดยทำการต่อเติมและปรับปรุงอาคารเรียน ศูนย์พัฒนาเด็กเล็ก จำนวน ๑ หลัง โดยพื้นที่ไม่น้อยกว่า ๑๖๘.๘๐ ตร.ม. ตามแบบที่ อบต.กำหนด พร้อมติดตั้งป้ายประชาสัมพันธ์ ๑ ป้าย			๑,๓๕๐,๔๐๐		จำนวนพื้นที่ที่ได้รับบริการต่อเติมและปรับปรุง	ศูนย์พัฒนาเด็กเล็ก บ้านตำบลบึงมี อาคารสถานที่จัดกิจกรรมต่างๆที่ได้มาตรฐาน	สำนักปลัด
รวม	๑ โครงการ				๑,๓๕๐,๔๐๐				

รายละเอียดโครงการพัฒนา

แผนพัฒนาท้องถิ่น(พ.ศ.๒๕๖๖ - ๒๕๗๐) ฉบับทบทวน ครั้งที่ ๑/๒๕๖๖

องค์การบริหารส่วนตำบลนาบอน อำเภอนาบอน จังหวัดนครศรีธรรมราช

ยุทธศาสตร์ชาติ ๒๐ ปี ยุทธศาสตร์สร้างความสามารถในการแข่งขัน

ก. ยุทธศาสตร์จังหวัดที่ ๑ บริหารจัดการเกษตรและอุตสาหกรรมสู่มาตรฐานเศรษฐกิจและสิ่งแวดล้อม

ข. แผนพัฒนาเศรษฐกิจและสังคมแห่งชาติ ฉบับที่ ๑๓ ทศวรรษที่ ๔ ไทยเป็นประตูการค้าการลงทุนและยุทธศาสตร์ทางโลจิสติกส์ที่สำคัญของภูมิภาค

ค. Sustainable Development Goals: SDGs เป้าหมายที่ ๙ สร้างโครงสร้างพื้นฐานที่มีคุณภาพ สนับสนุนพัฒนาอุตสาหกรรมที่ครอบคลุมและยั่งยืนและส่งเสริมนวัตกรรม

ง. ยุทธศาสตร์จังหวัดนครศรีธรรมราช ยุทธศาสตร์ที่ ๔ การพัฒนาคน ชุมชน และสังคมให้น่าอยู่ เข้มแข็ง มั่นคงตามปรัชญาเศรษฐกิจพอเพียง

จ. ยุทธศาสตร์การพัฒนาขององค์กรปกครองส่วนท้องถิ่นในเขตจังหวัดนครศรีธรรมราช ยุทธศาสตร์ที่ ๔ การพัฒนาโครงสร้างพื้นฐาน

๑. ยุทธศาสตร์ด้านโครงสร้างพื้นฐาน

๑.๑ กลยุทธ์พัฒนาด้านสาธารณูปโภคและสาธารณูปการ

(๔) แผนงานสร้างความเข้มแข็งของชุมชน

โครงการ	วัตถุประสงค์	เป้าหมาย (ผลผลิตของโครงการ)	งบประมาณและที่ผ่านมา				ตัวชี้วัด (KPI)	ผลที่คาดว่าจะได้รับ	หน่วยงานที่รับผิดชอบหลัก
			๒๕๖๖ (บาท)	๒๕๖๗ (บาท)	๒๕๖๘ (บาท)	๒๕๖๙ (บาท)			
๑ โครงการปรับปรุงพื้นที่ตลาดประชารัฐ หมู่ที่ ๑	ทำการปรับปรุงพื้นที่ตลาดประชารัฐหมู่ที่ ๑ เพื่อมีสถานที่จำหน่ายสินค้าท้องถิ่นและสินค้าทางการเกษตร	โดยทำการปรับปรุงพื้นที่ขนาดกว้าง ๓๖ เมตร ยาว ๖๐ เมตร หรือมีพื้นที่ไม่ต่ำกว่า ๒,๑๖๐ ตารางเมตร ใช้วัสดุพื้นเกิดปรับปรุงพื้นที่จำนวนไม่น้อยกว่า ๒๑๖ สบ.ม.พร้อมเกลี่ยเรียบพร้อมก่อสร้างท้องน้ำขนาดกว้าง ๖ เมตร ยาว ๖ เมตร จำนวน ๑ หลัง พร้อมติดตั้งป้ายประชาสัมพันธ์โครงการ จำนวน ๑ ป้าย					ร้อยละของประชาชนที่ได้รับประโยชน์	ประชาชนในเขตพื้นที่ตำบลนาบอน ได้มีตลาดเพื่อมีสถานที่จำหน่ายสินค้าท้องถิ่น	สำนักปลัด

	โครงการ	วัตถุประสงค์	เป้าหมาย (ผลผลิตของโครงการ)	งบประมาณและที่ผ่านมา					ตัวชี้วัด (KPI)	ผลที่คาดว่าจะได้รับ	หน่วยงานที่ รับผิดชอบหลัก
				๒๕๖๖ (บาท)	๕๐๐,๐๐๐ (บาท)	๒๕๖๕ (บาท)	๒๕๖๔ (บาท)	๒๕๖๓ (บาท)			
๒	โครงการติดตั้งระบบ เสียงตามสาย หมู่ที่ ๔	เพื่อให้ประชาชนในหมู่บ้านได้ ข่าวสารต่าง ๆ อย่างทั่วถึง	โดยทำการติดตั้งระบบเสียงตามสาย จำนวน ๑ จุด ตามแบบที่ อบต. กำหนด	๕๐๐,๐๐๐				จำนวนระบบ เสียงตาม สายที่ติดตั้ง	ประชาชนในหมู่บ้าน ได้รับรู้ข่าวสารอย่าง ถูกต้อง ชัดเจนและ รวดเร็วขึ้น	สำนักปลัด	
๓	โครงการก่อสร้างหอ กระจายข่าว หมู่ที่ ๑-๑๔ ตำบลนาบอน	เพื่อให้ประชาชนในหมู่บ้านได้ ข่าวสารต่าง ๆ อย่างทั่วถึง	โดยทำการก่อสร้างหอกระจายข่าว จำนวน ๑๔ จุดตามแบบที่ อบต. กำหนด	๕๐๐,๐๐๐				จำนวนหอ กระจายข่าว ที่ก่อสร้าง	ประชาชนในหมู่บ้าน ได้รับรู้ข่าวสารอย่าง ถูกต้อง ชัดเจนและ รวดเร็วขึ้น	สำนักปลัด	
๔	โครงการปรับปรุงหอ กระจายข่าว หมู่ที่ ๑-๑๔ ตำบลนาบอน	เพื่อให้ประชาชนในหมู่บ้านได้ ข่าวสารต่าง ๆ อย่างทั่วถึง	โดยทำการปรับปรุงหอกระจายข่าว จำนวน ๑๔ จุดตามแบบที่ อบต. กำหนด		๕๐๐,๐๐๐			จำนวนหอ กระจายข่าว ที่ปรับปรุง	ประชาชนในหมู่บ้าน ได้รับรู้ข่าวสารอย่าง ถูกต้อง ชัดเจนและ รวดเร็วขึ้น	สำนักปลัด	
๕	โครงการติดตั้งระบบ เสียงตามสาย หมู่ที่ ๑-๑๔ ตำบลนาบอน	เพื่อให้ประชาชนในหมู่บ้านได้ ข่าวสารต่าง ๆ อย่างทั่วถึง	โดยทำการติดตั้งระบบเสียงตามสาย จำนวน ๑๔ จุดตามแบบที่ อบต. กำหนด				๕๐๐,๐๐๐	จำนวนระบบ เสียงตาม สายที่ติดตั้ง	ประชาชนในหมู่บ้าน ได้รับรู้ข่าวสารอย่าง ถูกต้อง ชัดเจนและ รวดเร็วขึ้น	สำนักปลัด	
๖	โครงการปรับปรุงระบบ เสียงตามสาย หมู่ที่ ๑-๑๔ ตำบลนาบอน	เพื่อให้ประชาชนในหมู่บ้านได้ ข่าวสารต่าง ๆ อย่างทั่วถึง	โดยทำการปรับปรุงระบบเสียงตาม สาย จำนวน ๑๔ จุดตามแบบที่ อบต.กำหนด					จำนวนระบบ เสียงตาม สายที่ปรับปรุง	ประชาชนในหมู่บ้าน ได้รับรู้ข่าวสารอย่าง ถูกต้อง ชัดเจนและ รวดเร็วขึ้น	สำนักปลัด	
รวม	๖ โครงการ			๕๐๐,๐๐๐	๕๐๐,๐๐๐	๕๐๐,๐๐๐	๕๐๐,๐๐๐	๙๔๒,๔๐๐			

รายละเอียดโครงการพัฒนา

แผนพัฒนาท้องถิ่น(พ.ศ.๒๕๖๖ - ๒๕๗๐) ฉบับทบทวน ครั้งที่ ๑/๒๕๖๖

องค์การบริหารส่วนตำบลนาบอน อำเภอนาบอน จังหวัดนครศรีธรรมราช

ยุทธศาสตร์ชาติ ๒๐ ปี ยุทธศาสตร์การสร้างความสามารถในการแข่งขัน

ก. ยุทธศาสตร์จังหวัดที่ ๑ บริหารจัดการเกษตรและอุตสาหกรรมสู่ภาคครัวเรือน และเป็นมิตรกับสิ่งแวดล้อม

(แบบ ผ.๐๒)

ข. แผนพัฒนาเศรษฐกิจและสังคมแห่งชาติ ฉบับที่ ๑๓ หมายเหตุที่ ๔ ไทยเป็นประตูการค้าการลงทุนและยุทธศาสตร์ทางโลจิสติกส์ที่สำคัญของภูมิภาค

ค. Sustainable Development Goals: SDGs เป้าหมายที่ ๙ สร้างโครงสร้างพื้นฐานที่มีความทนทาน ส่งเสริมพัฒนาอุตสาหกรรมที่ครอบคลุมและยั่งยืนและส่งเสริมนวัตกรรม

ง. ยุทธศาสตร์จังหวัดนครศรีธรรมราช ยุทธศาสตร์ที่ ๔ การพัฒนาคน ชุมชน และสังคมไม่เอาอยู่ เช่นแม่โขง มั่นคงตามปรัชญาเศรษฐกิจพอเพียง

จ. ยุทธศาสตร์การพัฒนาขององค์การปกครองส่วนท้องถิ่นเขตจังหวัดนครศรีธรรมราช ยุทธศาสตร์ที่ ๔ การพัฒนาโครงสร้างพื้นฐาน

๑. ยุทธศาสตร์ด้านโครงสร้างพื้นฐาน

๑.๑ กลยุทธ์พัฒนาด้านสาธารณูปโภคและสาธารณูปการ

(๕) แผนงานอุตสาหกรรมและการโยธา

ลำดับที่	โครงการ	วัตถุประสงค์	เป้าหมาย (ผลผลิตของโครงการ)	งบประมาณ					ตัวชี้วัด (KPI)	ผลที่คาดว่าจะได้รับ	หน่วยงานที่รับผิดชอบหลัก
				๒๕๖๖ (บาท)	๒๕๖๗ (บาท)	๒๕๖๘ (บาท)	๒๕๖๙ (บาท)	๒๕๗๐ (บาท)			
๑	โครงการก่อสร้างคูระบายน้ำ สายบ้านงอกรวม ๒ หมู่ ละม้าย (สายคลองจ้ง) หมู่ที่ ๑	เพื่อระบายน้ำท่วมขังบนถนน	โดยทำการก่อสร้างคูระบายน้ำ ขนาด กว้าง ๐.๖๖ เมตร ลึก ๐.๘๐ เมตร ยาว ๑,๐๐๐ เมตร					๑,๒๐๐,๐๐๐ (บาท)	มีคูระบายน้ำที่ ระบายน้ำท่วมขังบนถนน	กองช่าง	
๒	โครงการก่อสร้างคูระบายน้ำ สายบ้าน นางประไพ เดิม ลักขมี้ - บ้านนายสามารถ ชัยยูงทอง หมู่ที่ ๑	เพื่อระบายน้ำท่วมขังบนถนน	โดยทำการก่อสร้างคูระบายน้ำ ขนาด กว้าง ๐.๖๖ เมตร ลึก ๐.๘๐ เมตร ยาว ๒๓๐ เมตร					๓๕๐,๐๐๐ (บาท)	มีคูระบายน้ำที่ ระบายน้ำท่วมขังบนถนน	กองช่าง	

ลำดับที่	โครงการ	วัตถุประสงค์	เป้าหมาย (ผลผลิตของโครงการ)	งบประมาณ					ตัวชี้วัด (KPI)	ผลที่คาดว่าจะได้รับ	หน่วยงานที่รับผิดชอบหลัก
				๒๕๖๖ (บาท)	๒๕๖๗ (บาท)	๒๕๖๘ (บาท)	๒๕๖๙ (บาท)	๒๕๗๐ (บาท)			
๓	โครงการอุดหนุนน้ำสาย บ้านยลัน อินทริพิบูลย์ - บ้านนางสุจิตรา พนม (ข้าง รามรถไฟตลาดคลองจ้ง) หมู่ที่ ๑	เพื่อระบายน้ำท่วมขังบนถนน	โดยทำการก่อสร้างคูระบายน้ำ ขนาด กว้าง ๐.๖๖ เมตร ลึก ๐.๘๐ เมตร ยาว ๒๐๐ เมตร				๓๒๐,๐๐๐		ระยะทางของ คูระบายน้ำที่ ก่อสร้าง	มีคูระบายน้ำเพื่อ ระบายน้ำท่วมขังบน ถนน	กองช่าง
๔	โครงการก่อสร้างถนน คอกรีตเสริมเหล็กสายหลัง หมู่บ้าน ไชยศรี หมู่ที่ ๒	เพื่อให้ประชาชนมี เส้นทางสัญจรและขนส่ง ผลผลิตทางการเกษตรที่ มั่นคงและปลอดภัย	โดยทำการก่อสร้างถนนคอนกรีตเสริม เหล็ก ขนาดกว้าง ๖ เมตร ยาว ๘๐ เมตร ทน ๐.๑๕ เมตร หรือมีพื้นที่ คอนกรีตเสริมเหล็กไม่น้อยกว่า ๔๐ ตารางเมตร พร้อมติดตั้งป้าย ประชาสัมพันธ์โครงการ จำนวน ๑ ป้าย รายละเอียดตามแบบมาตรฐาน งานทางแบบเลขที่ ๗๑-๐๑			๖๐๐,๐๐๐		ระยะทางของ ถนนที่ก่อสร้าง	ประชาชนมีเส้นทาง สัญจรและขนส่ง ผลผลิตทางการเกษตร ที่มั่นคงและปลอดภัย	กองช่าง	
๕	โครงการปรับปรุงถนนสาย สวนปาล์ม - บ้านมายไฟโรจน์ รัตนารักษ์ หมู่ที่ ๒	เพื่อปรับปรุงเส้นทางให้ ประชาชนมีเส้นทางใน การคมนาคมที่สะดวก รวดเร็วและปลอดภัย	โดยทำการปรับปรุงถนน ขนาดกว้าง ๔ เมตร ยาว ๕๐๐ เมตร ทน ๐.๑๕ เมตร หรือมีพื้นที่ปลูกปลูกไม่น้อยกว่า ๒,๐๐๐ ตารางเมตร			๓๖๐,๐๐๐		ระยะทางของ ถนนที่ปรับปรุง	ประชาชนมีเส้นทาง สัญจรและขนส่ง ผลผลิตทางการเกษตร ที่มั่นคงและปลอดภัย	กองช่าง	

ลำดับที่	โครงการ	วัตถุประสงค์	เป้าหมาย (ผลผลิตของโครงการ)	งบประมาณ					ตัวชี้วัด (KPI)	ผลที่คาดว่าจะ ได้รับ	หน่วยงานที่ รับผิดชอบหลัก
				๒๕๖๖ (บาท)	๒๕๖๗ (บาท)	๒๕๖๘ (บาท)	๒๕๖๙ (บาท)	๒๕๗๐ (บาท)			
๖	โครงการก่อสร้างถนนคอนกรีตเสริมเหล็ก สาย บ้านนายสุชาติ วรรณศรี - บ้านนางสมใจ อินทรทัต หมู่ที่ ๒	เพื่อให้ประชาชนมีเส้นทางสัญจรและขนส่งผลผลิตทางการเกษตรที่มั่นคงและปลอดภัย	โดยทำการก่อสร้างถนนคอนกรีตเสริมเหล็ก กว้างเฉลี่ย ๓.๐๐ เมตร รวมระยะทาง ๑๕๐.๐๐ เมตร หนาเฉลี่ย ๐.๑๕ เมตร หรือคิดพื้นที่ผิวจราจร จำนวนไม่น้อยกว่า ๔๕๐ ตารางเมตร ในเส้นทางที่มุดูกกว้างเฉลี่ยข้างละ ๐.๕๐ เมตร หรือปริมาณดินลูกรังจำนวนไม่น้อยกว่า ๓๐ ลูกบาศก์เมตร หรือคิดตั้งขายประชาชนในพื้นที่ จำนวน ๑ ปี โดยตามแบบบูรณาการละเอียด ที่ อบต.นาบอน กำหนด	๓๕๕,๐๐๐					ระยะทางของถนนที่ปรับปรุง	ประชาชนมีเส้นทางสัญจรและขนส่งที่มั่นคงและปลอดภัย	กองช่าง
๗	โครงการปรับปรุงถนนสาย บ้านนาย บุญรอด พรหมเมือง -สายนาบอน - ควนเมียง หมู่ที่ ๒	เพื่อปรับปรุงเส้นทางให้ประชาชนมีเส้นทางในการคมนาคมที่สะดวก รวดเร็วและปลอดภัย	โดยทำการปรับปรุงถนน ขนาดกว้าง ๔ เมตร ยาว ๑,๘๐๐ เมตร หนา ๐.๑๕ เมตร หรือพื้นที่ไม่น้อยกว่า ๗,๒๐๐ ตารางเมตร				๕๘๐,๐๐๐	ระยะทางของถนนที่ปรับปรุง	ประชาชนมีเส้นทางสัญจรและขนส่งที่มั่นคงและปลอดภัย	กองช่าง	
๘	โครงการปรับปรุงถนนสาย แยกบ้านนายสมพร ทองกระจำ - บ้านนายวิเชียร รัตนารักษ์ หมู่ที่ ๒	เพื่อปรับปรุงเส้นทางให้ประชาชนมีเส้นทางในการคมนาคมที่สะดวก รวดเร็วและปลอดภัย	โดยทำการปรับปรุงถนน ขนาด กว้าง ๔ เมตร ยาว ๕๐๐ เมตร หนา ๐.๑๕ เมตรหรือพื้นที่ไม่น้อยกว่า ๒,๐๐๐ ตารางเมตร				๘๗๐,๐๐๐	ระยะทางของถนนที่ปรับปรุง	ประชาชนมีเส้นทางสัญจรและขนส่งที่มั่นคงและปลอดภัย	กองช่าง	
๙	โครงการขยายไหล่ทางทั้งสองฝั่งถนนสาย นาบอน - ควนเมียง หมู่ที่ ๒	เพื่อเพิ่มเส้นทางให้การคมนาคมและขนส่งผลผลิตทางการเกษตร สะดวกสบายและปลอดภัยมากขึ้น	โดยทำการขยายไหล่ทางสองฝั่ง กว้าง ๔ เมตร ยาว ๑,๘๐๐ เมตร หรือพื้นที่ทั้งหมดไม่น้อยกว่า ๗,๒๐๐ ตารางเมตร ตามรูปแบบและรายละเอียดของ อบต.นาบอน	๕๐๐,๐๐๐				ระยะทางของถนนที่ขยาย	ประชาชนมีเส้นทางสัญจรและขนส่งที่มั่นคงและปลอดภัย	กองช่าง	

ลำดับที่	โครงการ	วัตถุประสงค์	เป้าหมาย (ผลผลิตของโครงการ)	งบประมาณ					ตัวชี้วัด (KPI)	ผลที่คาดว่าจะ ได้รับ	หน่วยงานที่ รับผิดชอบหลัก
				๒๕๖๖ (บาท)	๒๕๖๗ (บาท)	๒๕๖๘ (บาท)	๒๕๖๙ (บาท)	๒๕๗๐ (บาท)			
๑๐	โครงการก่อสร้างท่อลอด เหลี่ยม คลส.ชนิด ๒ ช่อง สายรถไฟ ๙๕๑ - วัดคลอง กุย หมู่ที่ ๒	เพื่อระบายน้ำท่วมขังบน ถนน	โดยทำการก่อสร้างท่อลอดเหลี่ยม คลส.ชนิด ๒ ช่อง สายรถไฟ ๙๕๑ - วัดคลองกุย ขนาดกว้าง ๑.๕๐ เมตร สูง ๑.๕๐ เมตร ยาว ๘๐๐ เมตร พร้อมติดตั้งป้ายประชาสัมพันธ์ โครงการ จำนวน ๑ ป้าย รายละเอียดตามแบบแปลน					๖๕๐,๐๐๐	ระยะทาง ของท่อลอด เหลี่ยมที่ ก่อสร้าง	มีคูระบายน้ำเพื่อ ระบายน้ำท่วมขังบน ถนน	กองช่าง
๑๑	โครงการขุดลอกท้ายสายทุ่ง หัด -หนองแมวท หมู่ที่ ๒	เพื่อให้ประชาชนมีน้ำใช้ ตลอดปี	โดยทำการขุดลอกท้าย ขนาดกว้าง เฉลี่ย ๒ เมตร ยาว ๑,๐๐๐ เมตร ลึก ๒ เมตร หรือมีพื้นที่ไม่น้อยกว่า ๒,๐๐๐ ตารางเมตร					๖๐๐,๐๐๐	ระยะทาง ของท้ายที่ขุด ลอก	ประชาชนมีน้ำใช้อย่าง พอเพียง	กองช่าง
๑๒	โครงการปรับปรุงขุดลอก หนองแมวท หมู่ที่ ๒	เพื่อให้ประชาชนมีน้ำใช้ ตลอดปี	โดยทำการปรับปรุงพื้นที่ขุดลอกไม่ น้อยกว่า ๘,๐๐๐ ตารางเมตร					๒๔๐,๐๐๐	ระยะทาง ของหนองที่ ขุดลอก	ประชาชนมีน้ำใช้อย่าง พอเพียง	กองช่าง
๑๓	โครงการก่อสร้างคูระบายน้ำ สายหลังหมู่บ้านไฮดร หมู่ที่ ๒	เพื่อระบายน้ำท่วมขังบน ถนน	โดยทำการก่อสร้างคูระบายน้ำหลัง หมู่บ้านไฮดร ขนาด กว้าง ๐.๘๐ x ๑.๐๐ เมตร				๒๐๐,๐๐๐		ระยะทางของ คูระบายน้ำที่ ก่อสร้าง	มีคูระบายน้ำเพื่อ ระบายน้ำท่วมขังบน ถนน	กองช่าง
๑๔	โครงการก่อสร้างคูระบาย สายหน้าหมู่บ้านไฮดร หมู่ที่ ๒	เพื่อระบายน้ำท่วมขังบน ถนน	โดยทำการก่อสร้างคูระบายน้ำ สายหน้าหมู่บ้านไฮดร ขนาดกว้าง ๐.๐๖ เมตร ลึก ๐.๘๐ เมตร ยาว ๒๐๐ เมตร				๓๒๐,๐๐๐		ระยะทางของ คูระบายน้ำที่ ก่อสร้าง	มีคูระบายน้ำเพื่อ ระบายน้ำท่วมขังบน ถนน	กองช่าง
๑๕	โครงการก่อสร้างคูระบาย ถนนสาย ๙๕๑ - วัดคลองกุย หมู่ที่ ๒	เพื่อระบายน้ำท่วมขังบน ถนน	โดยทำการก่อสร้างคูระบายน้ำ ขนาด กว้าง ๐.๐๖ เมตร ลึก ๐.๘๐ เมตร ยาว ๒๐๐ เมตร					๓๒๐,๐๐๐	ระยะทางของ คูระบายน้ำที่ ก่อสร้าง	มีคูระบายน้ำเพื่อ ระบายน้ำท่วมขังบน ถนน	กองช่าง

ลำดับที่	โครงการ	วัตถุประสงค์	เป้าหมาย (ผลผลิตของโครงการ)	งบประมาณ					ตัวชี้วัด (KPI)	ผลที่คาดว่าจะได้รับ	หน่วยงานที่รับผิดชอบหลัก
				๒๕๖๖ (บาท)	๒๕๖๗ (บาท)	๒๕๖๘ (บาท)	๒๕๖๙ (บาท)	๒๕๗๐ (บาท)			
๑๖	โครงการก่อสร้างถนนคอนกรีตเสริมเหล็กสายหัวสะพานคลองลำร่อน - ถนนเทศบาลหลังอำเภอบางนอน หมู่ที่ ๓	เพื่อให้ประชาชนมีเส้นทางสัญจรและขนส่งผลผลิตทางการเกษตรที่มั่นคงและปลอดภัย	โดยทำการก่อสร้างถนนคอนกรีตเสริมเหล็กผิวจราจรขนาดกว้าง ๓.๐๐ ม. ยาว ๒๕๐ ม.หนา ๐.๑๕ ม.หรือพื้นที่ก่อสร้างไม่น้อยกว่า ๗๕๐ ตร.ม. ใช้วัสดุหินคลุกไม่ใส่ยางตามสภาพเดิม โดยใช้วัสดุหินคลุกจำนวนไม่น้อยกว่า ๒๐ ลบ.ม. พร้อมติดตั้งป้ายประชาสัมพันธ์โครงการจำนวน ๑ป้าย รายละเอียดตามแบบแปลนที่ อบต. นานอน กำหนด	๔๖๔,๐๐๐					ระยะทางของถนนที่ก่อสร้าง	ประชาชนมีเส้นทางสัญจรและขนส่งผลผลิตทางการเกษตรที่มั่นคงและปลอดภัย	กองช่าง
๑๗	โครงการก่อสร้างถนนคอนกรีตเสริมเหล็กสาย สามแยกบ้านโหวง-ควนสะท้อน หมู่ที่ ๓	เพื่อให้ประชาชนมีเส้นทางสัญจรและขนส่งผลผลิตทางการเกษตรที่มั่นคงและปลอดภัย	โดยทำการก่อสร้างถนนคอนกรีตเสริมเหล็กขนาดผิวจราจรกว้าง ๔ เมตร ระยะทาง ๕๐๐ เมตร หนา ๐.๑๕ เมตร หรือมีพื้นที่ก่อสร้างทั้งหมดไม่น้อยกว่า ๒,๐๐๐ ตารางเมตร รายละเอียดตามแบบมาตรฐานงานทางแบบเลขที่ ท๑-๐๑ พร้อมติดตั้งป้ายประชาสัมพันธ์โครงการ จำนวน ๑ป้าย	๓๐๐,๐๐๐					ระยะทางของถนนที่ก่อสร้าง	ประชาชนมีเส้นทางสัญจรและขนส่งผลผลิตทางการเกษตรที่มั่นคงและปลอดภัย	กองช่าง
๑๘	โครงการก่อสร้างถนนคอนกรีตเสริมเหล็กสายหัวสะพานคลองจ้ง - สวนายเฉลิม นวลอง หมู่ที่ ๓	เพื่อให้ประชาชนมีเส้นทางสัญจรและขนส่งผลผลิตทางการเกษตรที่มั่นคงและปลอดภัย	โดยทำการก่อสร้างถนนคอนกรีตเสริมเหล็ก ขนาดกว้าง ๔ เมตร ยาว ๕๐๐ เมตร หนา ๐.๑๕ เมตร หรือมีพื้นที่คอนกรีตเสริมเหล็กไม่น้อยกว่า ๒,๐๐๐ ตารางเมตร รายละเอียดตามแบบมาตรฐานงานทางแบบเลขที่ ท๑-๐๑ พร้อมติดตั้งป้ายประชาสัมพันธ์โครงการ จำนวน ๑ป้าย					๖๐๐,๐๐๐	ระยะทางของถนนที่ก่อสร้าง	ประชาชนมีเส้นทางสัญจรและขนส่งผลผลิตทางการเกษตรที่มั่นคงและปลอดภัย	กองช่าง

ลำดับที่	โครงการ	วัตถุประสงค์	เป้าหมาย (ผลผลิตของโครงการ)	งบประมาณ					ตัวชี้วัด (KPI)	ผลที่คาดว่าจะได้รับ	หน่วยงานที่รับผิดชอบหลัก
				๒๕๖๖ (บาท)	๒๕๖๗ (บาท)	๒๕๖๘ (บาท)	๒๕๖๙ (บาท)	๒๕๗๐ (บาท)			
๑๙	โครงการชุดลอกสระน้ำหนองสองตอน หมู่ที่ ๓	เพื่อให้ประชาชนมีน้ำใช้ตลอดปี	โดยทำการขุดลอกสระน้ำหนองสองตอนขนาดกว้าง ๖๕ เมตร ยาว ๑๑๐ เมตร ลึก ๔ เมตร			๘๐๐,๐๐๐			ระยะทางของสระที่ขุดลอก	ทำให้ประชาชนมีน้ำใช้เพื่อการเกษตร	กองช่าง
๒๐	โครงการก่อสร้างถนนคอนกรีตเสริมเหล็กสายยุทธศาสตร์ - บ้านผอมพร้อมบุญเกื้อ หมู่ที่ ๔	เพื่อให้ประชาชนมีเส้นทางสัญจรและขนส่งผลผลิตทางการเกษตรที่มั่นคงและปลอดภัย	โดยทำการก่อสร้างถนนคอนกรีตเสริมเหล็กผิวจราจรขนาดกว้าง ๔.๐๐ ม. ยาว ๑.๘๐ ม. หน้า ๐.๑๕ ม.หรือพื้นที่ก่อสร้างไม่น้อยกว่า ๗๒๐๐ ตร.ม. ใช้วัสดุคุณภาพดีไม่น้อยกว่า ๕๐ ลบ.ม. พร้อมลาดคอนกรีตกันดินตามแบบที่มีพื้นที่ไม่น้อยกว่า ๓๐ ตร.ม. ใช้วัสดุหินคลุกถมให้เล้าทางตามสภาพเดิมโดยใช้วัสดุหินคลุกจำนวนไม่น้อยกว่า ๒๐ ลบ.ม. พร้อมติดตั้งป้ายประชาสัมพันธ์ โครงการจำนวน ๑ป้าย รายละเอียดตามแบบแปลนที่ อบต.นาบอน		๔๗,๐๐๐				ระยะทางของถนนที่ก่อสร้าง	ประชาชนมีเส้นทางสัญจรและขนส่งผลผลิตทางการเกษตรที่มั่นคงและปลอดภัย	กองช่าง
๒๑	โครงการก่อสร้างคูระบายน้ำพร้อมฝังท่อระบายน้ำสายบ้าน นายวัชรินทร์ อู่วิบูล - สวนที่พันนาบอน หมู่ที่ ๔	เพื่อระบายน้ำท่วมขังบนถนน	โดยทำการก่อสร้างคูระบายน้ำพร้อมฝังท่อระบายน้ำระยะทาง ๘๐ เมตร		๑๐๐,๐๐๐				ระยะทางของคูระบายน้ำที่ก่อสร้าง	มีคูระบายน้ำเพื่อระบายน้ำท่วมขังบนถนน	กองช่าง
๒๒	โครงการก่อสร้างคูระบายน้ำสายกลุ่มออร์พีย์ - บ้านโกษีร้อง หมู่ที่ ๔	เพื่อระบายน้ำท่วมขังบนถนน	โดยทำการก่อสร้างคูระบายน้ำระยะทาง ๑๐๐ เมตร			๒๐๐,๐๐๐			ระยะทางของคูระบายน้ำที่ก่อสร้าง	มีคูระบายน้ำเพื่อระบายน้ำท่วมขังบนถนน	กองช่าง

ลำดับที่	โครงการ	วัตถุประสงค์	เป้าหมาย (ผลผลิตของโครงการ)	งบประมาณ					ตัวชี้วัด (KPI)	ผลที่คาดว่าจะได้รับ	หน่วยงานที่รับผิดชอบหลัก
				๒๕๖๖ (บาท)	๒๕๖๗ (บาท)	๒๕๖๘ (บาท)	๒๕๖๙ (บาท)	๒๕๗๐ (บาท)			
๒๓	โครงการปรับปรุงถนนสายคลองจิ่ง - ควนยี่น ต.อเขต หมู่ที่ ๔	เพื่อให้ประชาชนมีเส้นทางสัญจรและขนส่งผลผลิตทางการเกษตรที่มั่นคงและปลอดภัย	โดยทำการก่อสร้างปรับปรุงถนนขนาดกว้าง ๔ เมตร ยาว ๘๐๐ เมตร พร้อมพื้นที่ปรับปรุง ไม่น้อยกว่า ๓.๒๐๐ ตารางเมตร				๓๖๐,๐๐๐		ระยะทางของถนนที่ปรับปรุง	ประชาชนมีเส้นทางสัญจรและขนส่งผลผลิตทางการเกษตรที่มั่นคงและปลอดภัย	กองช่าง
๒๔	โครงการก่อสร้างถนนลาดยางแอสฟัลติกคอนกรีต สายคลองจิ่ง - ถนนยูทอศาสตร์ หมู่ที่ ๔ , ๑๔	เพื่อให้ประชาชนมีเส้นทางสัญจรและขนส่งผลผลิตทางการเกษตรที่มั่นคงและปลอดภัย	โดยทำการก่อสร้างถนนลาดยางผิวจราจร แบบแอสฟัลติกคอนกรีต กว้างเฉลี่ย ๕.๐๐ เมตร รวมระยะทาง ๗๒.๐๐ เมตร ทน ๐.๐๕ เมตร หรือคิดพื้นที่ผิวจราจรจำนวนไม่น้อยกว่า ๓๖๐.๐๐ ตารางเมตร พร้อมติดตั้งป้ายประชาสัมพันธ์โครงการ จำนวน ๑ ป้าย ตามแบบบูรณาการละเอียดที่ออกแบบโดย กัทนต		๒๕๓,๐๐๐				ระยะทางของถนนที่ก่อสร้าง	ประชาชนมีเส้นทางสัญจรและขนส่งผลผลิตทางการเกษตรที่มั่นคงและปลอดภัย	กองช่าง
๒๕	โครงการก่อสร้างถนนคอนกรีตเสริมเหล็กสายบ้านนายเฟื่อง รัตนะรังจ่าง-บ้านนางละออง ทองเหลี่ยมภาค หมู่ที่ ๕	เพื่อให้ประชาชนมีเส้นทางสัญจรและขนส่งผลผลิตทางการเกษตรที่มั่นคงและปลอดภัย	โดยทำการก่อสร้างถนนคอนกรีตเสริมเหล็กผิวจราจรขนาดกว้าง ๔.๐๐ ม. ยาว ๒๐๐ ม. ทน ๐.๑๕ ม.หรือพื้นที่ก่อสร้างไม่น้อยกว่า ๘๐๐ ตร.ม. ใช้วัสดุหินคลุกถมไหล่ทางตามสภาพเดิม โดยใช้วัสดุหินคลุกจำนวนไม่น้อยกว่า ๒๐ ลบ.ม.หรือถมคั้งป้ายประชาสัมพันธ์ โครงการจำนวน ๑ป้าย รายละเอียดตามแบบแปลนที่ อบต. นาบอน กำหนด		๕๘๐,๐๐๐				ระยะทางของถนนที่ก่อสร้าง	ประชาชนมีเส้นทางสัญจรและขนส่งผลผลิตทางการเกษตรที่มั่นคงและปลอดภัย	กองช่าง

ลำดับที่	โครงการ	วัตถุประสงค์	เป้าหมาย (ผลผลิตของโครงการ)	งบประมาณ					ตัวชี้วัด (KPI)	ผลที่คาดว่าจะได้รับ	หน่วยงานที่รับผิดชอบหลัก
				๒๕๖๖ (บาท)	๒๕๖๗ (บาท)	๒๕๖๘ (บาท)	๒๕๖๙ (บาท)	๒๕๗๐ (บาท)			
๒๖	โครงการก่อสร้างถนนคอนกรีตเสริมเหล็กสาย บ้านนาหว้า รัตนคง หมู่ที่ ๕ ต่อ เขตหมู่ที่ ๒ ต.นาโพธิ์ อ.ทุ่งสง	เพื่อให้ประชาชนมีเส้นทางสัญจรและขนส่งผลผลิตทางการเกษตรที่มั่นคงและปลอดภัย	โดยทำการก่อสร้างถนนคอนกรีตเสริมเหล็กขนาด กว้าง ๔ เมตร ยาว ๒๗๐ เมตร หน้า ๐.๑๕ เมตร หรือพื้นที่คอนกรีตเสริมเหล็กไม่น้อยกว่า ๑,๐๘๐ ตารางเมตร รายละเอียดตามแบบมาตรฐานงานทางแบบเลขที่ พ๑-๑๑ หรือมติตั้งป้ายประชาสัมพันธ์พื้นที่โครงการ จำนวน ๑ ป้าย			๖๖๙,๖๐๐			ระยะทางของถนนที่ก่อสร้าง	ประชาชนมีเส้นทางสัญจรและขนส่งผลผลิตทางการเกษตรที่มั่นคงและปลอดภัย	กองช่าง
๒๗	โครงการก่อสร้างถนนคอนกรีตเสริมเหล็กสายบ้านนายรินทร์ ท้องคำชุม - บ้านนาหว้าวิบูลย์ หมู่ที่ ๕	เพื่อให้ประชาชนมีเส้นทางสัญจรและขนส่งผลผลิตทางการเกษตรที่มั่นคงและปลอดภัย	โดยทำการก่อสร้างถนนคอนกรีตเสริมเหล็ก ขนาด กว้าง ๔ เมตร ยาว ๒๕๐ เมตร หน้า ๐.๑๕ เมตร หรือพื้นที่คอนกรีตเสริมเหล็กไม่น้อยกว่า ๑,๐๐๐ ตารางเมตร ใรรายละเอียดตามแบบมาตรฐานงานทางแบบเลขที่ พ๑-๑๑ หรือมติตั้งป้ายประชาสัมพันธ์โครงการ จำนวน ๑ ป้าย			๕๖๐,๐๐๐			ระยะทางของถนนที่ก่อสร้าง	ประชาชนมีเส้นทางสัญจรและขนส่งผลผลิตทางการเกษตรที่มั่นคงและปลอดภัย	กองช่าง
๒๘	โครงการบุกเบิกถนนสาย บ้านนายประยงค์ คงหอม - นายชัยรัตน์ รัตนพันธุ์ หมู่ที่ ๕	เพื่อเพิ่มเส้นทางให้การคมนาคมและขนส่งผลผลิตทางการเกษตร สะดวกสบายและปลอดภัยมากขึ้น	โดยทำการบุกเบิกถนน ขนาด กว้าง ๔ เมตร ยาว ๑๕๐ เมตร หรือพื้นที่ไม่น้อยกว่า ๖๐๐ ตารางเมตร ตามรูปแบบและรายละเอียดของ อ.บ.ต.นาบอน	๓๐๐,๐๐๐					ระยะทางของถนนที่บุกเบิก	ประชาชนมีเส้นทางสัญจรและขนส่งผลผลิตทางการเกษตรที่มั่นคงและปลอดภัย	กองช่าง
๒๙	โครงการก่อสร้างฝายน้ำล้น หมู่ที่ ๕.๙.๑๒	เพื่อให้ประชาชนมีน้ำใช้ตลอดปี	โดยทำการก่อสร้างฝายน้ำล้น ขนาด กว้าง ๑๐ เมตร สูง ๒ เมตร ฝายข้างสูง ๓.๕๐ เมตร					๑,๐๐๐,๐๐๐	ระยะทางที่ก่อสร้างฝายน้ำล้น	ประชาชนมีน้ำใช้อย่างพอเพียง	กองช่าง

ลำดับที่	โครงการ	วัตถุประสงค์	เป้าหมาย (ผลผลิตของโครงการ)	งบประมาณ					ตัวชี้วัด (KPI)	ผลที่คาดว่าจะได้รับ	หน่วยงานที่รับผิดชอบหลัก
				๒๕๖๖ (บาท)	๒๕๖๗ (บาท)	๒๕๖๘ (บาท)	๒๕๖๙ (บาท)	๒๕๗๐ (บาท)			
๓๐	โครงการขุดลอกคูระบายน้ำ ถนนสายบ้านนายสุภัทร - ต่อเขต หมู่ที่ ๑๑ ตำบลหนองหงษ์	เพื่อระบายน้ำท่วมขังบนถนน	โดยทำการขุดลอกคูระบายน้ำ ขนาดกว้าง ๒ เมตร ลึก ๑ เมตร ยาว ๔๐๐ เมตร			๔๕๖,๐๐๐			ระยะทางของคูระบายน้ำที่ขุดลอก	ประชาชนมีน้ำใช้อย่างพอเพียง	กองช่าง
๓๑	โครงการขุดลอกคูระบายน้ำ ถนนสายห้วยสะพานคลองลำประ - หน้าสวนสมเด็จพระย่า (สองข้างถนน) หมู่ที่ ๕	เพื่อระบายน้ำท่วมขังบนถนน	โดยทำการขุดลอกคูระบายน้ำ ขนาดกว้าง ๒ เมตร ลึก ๑ เมตร ยาว ๔๐๐ เมตร			๔๕๖,๐๐๐			ระยะทางของคูระบายน้ำที่ขุดลอก	ประชาชนมีน้ำใช้อย่างพอเพียง	
๓๒	โครงการวางท่อระบายน้ำ ถนนสายหนองไธ้ - ห้วยผาก หน้าบ้านนายไฮไร รอดสุข หมู่ที่ ๕	เพื่อระบายน้ำท่วมขังบนถนน	โดยทำการวางท่อระบายน้ำคอนกรีตเสริมเหล็กเส้น径 ๑๐.๕๐ x ๑๐.๐๐ เมตร ขึ้น ๓ รวมระยะทาง ๖๖.๐๐ เมตร และทำการยกแนวท่อพร้อมติดตั้งป้ายประชาสัมพันธ์โครงการ จำนวน ๑ ป้าย ตามแบบรูปรายการละเอียดที่ อบต.นางอน กำหนด			๒๑๖,๐๐๐			ระยะทางของคูระบายน้ำที่ขุดลอก	ประชาชนมีน้ำใช้อย่างพอเพียง	
๓๓	โครงการก่อสร้างถนนคอนกรีตเสริมเหล็กสายต้นหัวเทียน - บ้านนายอุทัย พงษ์ คงบุญ ต่อเขต หมู่ที่ ๓	เพื่อให้ประชาชนมีเส้นทางสัญจรและขนส่งผลผลิตทางการเกษตรที่มั่นคงและปลอดภัย	โดยทำการก่อสร้างถนนคอนกรีตเสริมเหล็ก ขนาดกว้าง ๓.๐๐ เมตร ยาว ๓๕๐ เมตร หนา ๑๑.๕ เมตร หรือมีพื้นที่คอนกรีตเสริมเหล็กไม่น้อยกว่า ๑.๑๕๐ ตารางเมตร รายละเอียดตามแบบมาตรฐานทางแบบเลขที่ ท ๑-๑๑ พร้อมติดตั้งป้ายประชาสัมพันธ์โครงการ จำนวน ๑ ป้าย			๕๒๐,๐๐๐			ระยะทางของถนนที่ก่อสร้าง	ประชาชนมีเส้นทางสัญจรและขนส่งผลผลิตทางการเกษตรที่มั่นคงและปลอดภัย	กองช่าง

ลำดับที่	โครงการ	วัตถุประสงค์	เป้าหมาย (ผลผลิตของโครงการ)	งบประมาณ					ตัวชี้วัด (KPI)	ผลที่คาดว่าจะ ได้รับ	หน่วยงานที่ รับผิดชอบหลัก
				๒๕๖๖ (บาท)	๒๕๖๗ (บาท)	๒๕๖๘ (บาท)	๒๕๖๙ (บาท)	๒๕๗๐ (บาท)			
๓๔	โครงการก่อสร้างถนนคอนกรีตเสริมเหล็กสายวัดเทวสิทธิ์ - หอนงแล หมู่ที่ ๖	เพื่อให้ประชาชนมีเส้นทางสัญจรและขนส่งผลผลิตทางการเกษตรที่มั่นคงและปลอดภัย	โดยทำการก่อสร้างถนนคอนกรีตเสริมเหล็ก ผิวจราจรขนาดกว้าง ๔.๐๐ ม. ยาว ๑๙๕ ม. หน้า ๐.๑๕ ม. หรือพื้นที่ก่อสร้างไม่น้อยกว่า ๗๘๐ ตร.ม. ใช้วัสดุหินคลุกถมให้สูงตามสภาพเดิมโดยใช้วัสดุหินคลุกจำนวนไม่น้อยกว่า ๒๐ ลบ.ม. พร้อมติดตั้งป้ายประชาสัมพันธ์พื้นที่โครงการจำนวน ๑ป้าย รายละเอียดตามแบบแปลนที่ อบต. นาบอน กำหนด	๔๙๐,๐๐๐					ระยะทางของสะพานที่ก่อสร้าง	ประชาชนมีเส้นทางสัญจรและขนส่งผลผลิตทางการเกษตรที่มั่นคงและปลอดภัย	กองช่าง
๓๕	โครงการก่อสร้างท่อลอดเหนือสายคอนกรีตเสริมเหล็กถนนสายศาลาเทพ หมู่ที่ ๑๒ ต่อเขตหมู่ที่ ๖ ตำบลนาบอน	เพื่อให้ประชาชนมีเส้นทางสัญจรและขนส่งผลผลิตทางการเกษตรที่มั่นคงและปลอดภัย	โดยทำการก่อสร้างท่อลอดเหนือคอนกรีตเสริมเหล็กชนิด ๒ ช่องทาง ขนาดกว้าง ๑.๕๐ เมตร สูง ๑.๕๐ เมตร ยาว ๕.๐๐ เมตร พร้อมติดตั้งป้ายประชาสัมพันธ์โครงการ จำนวน ๑ ป้าย ตามแบบรูปรายการละเอียดที่ อบต.นาบอน กำหนด	๔๑๖,๐๐๐					ระยะทางของถนนที่ก่อสร้าง	ประชาชนมีเส้นทางสัญจรและขนส่งผลผลิตทางการเกษตรที่มั่นคงและปลอดภัย	กองช่าง
๓๖	โครงการบุกเบิกถนนสายบ้านนายนิพนธ์ พรหมแก้ว เลียบเขื่อนชลประทาน หมู่ที่ ๖	เพื่อเพิ่มเส้นทางไปการคมนาคมที่สะดวก รวดเร็วและปลอดภัย	โดยทำการบุกเบิกถนน ขนาดกว้าง ๔ เมตร ยาว ๕๐๐ เมตร พร้อมพื้นที่บุกเบิกไม่น้อยกว่า ๒,๐๐๐ ตารางเมตร รายละเอียดตามแบบแปลนที่อบต.นาบอนกำหนด	๕๐๐,๐๐๐					ระยะทางของถนนที่บุกเบิก	ประชาชนมีเส้นทางสัญจรและขนส่งผลผลิตทางการเกษตรที่มั่นคงและปลอดภัย	กองช่าง

ลำดับที่	โครงการ	วัตถุประสงค์	เป้าหมาย (ผลผลิตของโครงการ)	งบประมาณ						ตัวชี้วัด (KPI)	ผลที่คาดว่าจะได้รับ	หน่วยงานที่รับผิดชอบหลัก
				๒๕๖๖ (บาท)	๒๕๖๗ (บาท)	๒๕๖๘ (บาท)	๒๕๖๙ (บาท)	๒๕๗๐ (บาท)				
๓๗	โครงการบุกเบิกถนนสายหัวสะพานคลองจิ้ง - ส่วนนายปราโมทย์ รัตนภรณ์ หมู่ที่ ๖	เพื่อเพิ่มเส้นทางในการคมนาคมที่สะดวก รวดเร็วและปลอดภัย	โดยทำการบุกเบิก กว้าง ๕๐๐ เมตร รวมระยะทาง ๕๐๐.๐๐ เมตร หรือที่บุกเบิกไม่ใช่อีก ๓.๕๖๐ ตารางเมตร ใช้วัสดุหินถมถมพื้นทาง และถมหลังท่อ จำนวนไม่น้อย ๒๕๐ ลูกบาศก์เมตร เกษตรกรเลี้ยงปลาเกษตรกรผู้เพาะพันธุ์ปลาน้ำจืดต่างชนิดกัน ใช้หินปูทางที่ฉีกจากกรวดเฉลี่ย ๕๐๐ เมตร หนาเฉลี่ย ๐.๑๐ เมตร รวมระยะทาง ๕๐๐.๐๐ เมตร หรือจำนวนหินที่ปูไม่ต่ำกว่า ๑๒๕๐๐ ลูกบาศก์เมตร เมทริกซ์กลับคืน ๗๖.๐-๕๕๐ ทำการวางท่อลอดตามระยะบ้านนี้ คอนกรีตเสริมเหล็ก กว้าง ๓ เมตร ๑.๒๐ x ๑.๐๐ เมตร ๑ เมตร จำนวน ๘ ช่อง กม.๐-๕๕๐ ทำการวางท่อลอดตามระยะบ้านนี้คอนกรีตเสริมเหล็ก กว้าง ๓ เมตร ๑.๒๐ x ๑.๐๐ เมตร ๑ เมตร จำนวน ๘ ช่อง หรือทำกำแพงแนวท่อ หรือติดตั้งป้ายประชาสัมพันธ์โครงการ จำนวน ๑ บัญชี ตามแบบบูรณาการของโยธา ที่ อบต.นาบอน กิ่งพัน	๕๒๙,๐๐๐						ระยะทางของถนนที่บุกเบิก	ประชาชนมีเส้นทางสัญจรและขนส่งผลผลิตทางการเกษตรที่มั่นคงและปลอดภัย	กองช่าง
๓๘	โครงการบุกเบิกถนนสายหัวสะพานคลองโอ๊ะ หมู่ที่ ๖ - หัวสะพานคลองจิ้งต่อเขต หมู่ที่ ๓	เพื่อปรับปรุงเส้นทางให้ประชาชนมีเส้นทางในการคมนาคมที่สะดวก รวดเร็วและปลอดภัย	โดยทำการบุกเบิกถนน ขนาด กว้าง ๓ เมตร ยาว ๕๐๐ เมตร หรือมีพื้นที่บุกเบิกไม่น้อยกว่า ๒,๕๐ ตารางเมตร รายละเอียดตามแบบแปลนที่ อบต.นาบอน กิ่งพัน	๕๐๐,๐๐๐						ระยะทางของถนนที่บุกเบิก	ประชาชนมีเส้นทางสัญจรและขนส่งผลผลิตทางการเกษตรที่มั่นคงและปลอดภัย	กองช่าง
๓๙	โครงการขุดลอกฝายน้ำขึ้นหน้าเขื่อน หมู่ที่ ๖	เพื่อให้ประชาชนมีน้ำใช้ตลอดปี	โดยทำการขุดลอกฝาย ขนาดกว้าง ๔ เมตร ยาว ๑,๐๐๐ เมตร ลึก ๒ เมตร					๓๒๔,๐๐๐		ระยะทางของฝายที่ขุดลอก	ประชาชนมีน้ำใช้อย่างพอเพียง	กองช่าง
๔๐	โครงการขุดลอกฝายน้ำขึ้นหน้าเขื่อน หมู่ที่ ๖	เพื่อให้ประชาชนมีน้ำใช้ตลอดปี	โดยทำการขุดลอกฝาย ขนาด กว้าง ๑ เมตร ลึก ๑.๕ เมตร จำนวน ๑ บ่อ						๑๕๐,๐๐๐	จำนวนของบ่อน้ำที่ขุด	ประชาชนมีน้ำใช้อย่างพอเพียง	กองช่าง

ลำดับที่	โครงการ	วัตถุประสงค์	เป้าหมาย (ผลผลิตของโครงการ)	งบประมาณ					ตัวชี้วัด (KPI)	ผลที่คาดว่าจะได้รับ	หน่วยงานที่รับผิดชอบหลัก
				๒๕๖๖ (บาท)	๒๕๖๗ (บาท)	๒๕๖๘ (บาท)	๒๕๖๙ (บาท)	๒๕๗๐ (บาท)			
๔๑	โครงการก่อสร้างถนนคอนกรีตเสริมเหล็กสายพลังวังสาม กระบือ - บ้านนายสวัสดิ์ ชัยชูใจ หมู่ที่ ๗	เพื่อให้ประชาชนมีเส้นทางสัญจรและขนส่งผลผลิตทางการเกษตรที่มั่นคงและปลอดภัย	โดยทำการก่อสร้างถนนคอนกรีตเสริมเหล็กผิวจราจรขนาดกว้าง ๓.๐๐ ม. ยาว ๒๑๐ ม. หน้า ๐.๑๕ ม.หรือพื้นที่ก่อสร้างไม่น้อยกว่า ๖๓๐ ตร.ม. ใช้วัสดุหินคลุกถมให้สูงตามสภาพเดิมโดยใช้วัสดุหินคลุกจำนวนไม่น้อยกว่า ๑๕ ลบ.ม.พร้อมติดตั้งป้ายประชาสัมพันธ์โครงการจำนวน ๑ป้าย รายละเอียดตามแบบแปลนที่ อบต. นานอน กำหนด	๓๔๘,๕๐๐					ระยะทางของถนนที่ก่อสร้าง	ประชาชนมีเส้นทางสัญจรและขนส่งผลผลิตทางการเกษตรที่มั่นคงและปลอดภัย	กองช่าง
๔๒	โครงการบุกเบิกถนนสายเอเชีย ๔๑-หัวนาโพธิ์-โคกแกหนู หมู่ที่ ๗	เพื่อเพิ่มเส้นทางในการคมนาคมที่สะดวก รวดเร็วและปลอดภัย	โดยทำการบุกเบิกถนน ขนาด กว้าง ๔ เมตร ยาว ๑.๑๐๐ เมตร หรือพื้นที่บุกเบิกไม่น้อยกว่า ๔.๔๐๐ ตารางเมตร รายละเอียดตามแบบแปลนที่ อบต. นานอนกำหนด			๖๐๐,๐๐๐			ระยะทางของถนนที่บุกเบิก	ประชาชนมีเส้นทางสัญจรและขนส่งผลผลิตทางการเกษตรที่มั่นคงและปลอดภัย	กองช่าง
๔๓	โครงการบุกเบิกถนนสายบ้านนายทบ สุขชา-ถนนเอเชีย ๔๑ หมู่ที่ ๗	เพื่อเพิ่มเส้นทางในการคมนาคมที่สะดวก รวดเร็วและปลอดภัย	โดยทำการบุกเบิกถนน ขนาด กว้าง ๔ เมตร ยาว ๔๐๐ เมตร หรือพื้นที่บุกเบิกไม่น้อยกว่า ๓.๒๐๐ ตารางเมตร รายละเอียดตามแบบแปลนที่ อบต. นานอนกำหนด				๖๐๐,๐๐๐		ระยะทางของถนนที่บุกเบิก	ประชาชนมีเส้นทางสัญจรและขนส่งผลผลิตทางการเกษตรที่มั่นคงและปลอดภัย	กองช่าง

ลำดับที่	โครงการ	วัตถุประสงค์	เป้าหมาย (ผลผลิตของโครงการ)	งบประมาณ					ตัวชี้วัด (KPI)	ผลที่คาดว่าจะได้รับ	หน่วยงานที่รับผิดชอบหลัก
				๒๕๖๖ (บาท)	๒๕๖๗ (บาท)	๒๕๖๘ (บาท)	๒๕๖๙ (บาท)	๒๕๗๐ (บาท)			
๔๔	โครงการก่อสร้างถนนคอนกรีตเสริมเหล็ก สาย นายตวน บุญทรง - ใต้ตัน โทน หมู่ที่ ๘ จำนวน	เพื่อให้ประชาชนมีเส้นทางสัญจรและขนส่งผลผลิตทางการเกษตรที่มั่นคงและปลอดภัย	โดยทำการก่อสร้างถนนคอนกรีตเสริมเหล็กผิวจราจรขนาดกว้าง ๓.๐๐ ม. ยาว ๒๑๐ ม. หน้า ๐.๑๕ ม.หรือพื้นที่ก่อสร้างไม่น้อยกว่า ๖๓๐ ตร.ม. ใช้วัสดุหินคลุกถมให้ล่างตามสภาพเดิมโดยใช้วัสดุหินคลุกจำนวนไม่น้อยกว่า ๑๕ ลบ.ม.หรือมีติดตั้งป้ายประชาสัมพันธ์ โครงการจำนวน ๑ป้าย รายละเอียดตามแบบแปลนที่ อบต. นานอน กำหนด	๔๙๗,๐๐๐					ระยะทางของถนนที่ก่อสร้าง	ประชาชนมีเส้นทางสัญจรและขนส่งผลผลิตทางการเกษตรที่มั่นคงและปลอดภัย	กองช่าง
๔๕	โครงการขุดลอกสระน้ำบ้านเหนือคลอง หมู่ที่ ๘	เพื่อให้ประชาชนมีน้ำใช้ตลอดปี	โดยทำการขุดลอกสระน้ำบ้านเหนือคลอง ขนาดกว้าง ๔๘ เมตร ยาว ๑๓๐ เมตร ลึก ๗ เมตร จำนวน ๑ แห่ง	๘๐๐,๐๐๐					ระยะทางที่ขุดลอกสระ	ประชาชนมีน้ำใช้อย่างพอเพียง	กองช่าง
๔๖	โครงการก่อสร้างถนนคอนกรีตเสริมเหล็ก สาย แยกบ้านนายประกิจ ไซยตชบาล - หน้าเขื่อน หมู่ที่ ๙	เพื่อให้ประชาชนมีเส้นทางสัญจรและขนส่งผลผลิตทางการเกษตรที่มั่นคงและปลอดภัย	โดยทำการก่อสร้างถนนคอนกรีตเสริมเหล็ก กว้างเฉลี่ย ๔.๐๐ เมตร รวมระยะทาง ๑๖๖,๐๐๐ เมตร หน้าเฉลี่ย ๐.๑๕ เมตร หรือคิดพื้นที่ผิวจราจร จำนวนไม่น้อยกว่า ๖๔๕๐๐ ตารางเมตร ให้ล่างหินคลุกกว้างเฉลี่ยข้างละ ๐.๕๐ เมตร หรือปริมาณหินคลุกจำนวนไม่น้อยกว่า ๓๒ ลูกบาศก์เมตร พร้อมติดตั้งป้ายประชาสัมพันธ์ โครงการ จำนวน ๑ ป้าย ตามแบบรูปราชการละเอียด ที่ อบต.นาบอน กำหนด	๔๙๗,๐๐๐					ระยะทางของถนนที่ก่อสร้าง	ประชาชนมีเส้นทางสัญจรและขนส่งผลผลิตทางการเกษตรที่มั่นคงและปลอดภัย	กองช่าง

ลำดับที่	โครงการ	วัตถุประสงค์	เป้าหมาย (ผลผลิตของโครงการ)	งบประมาณ					ตัวชี้วัด (KPI)	ผลที่คาดว่าจะ ได้รับ	หน่วยงานที่ รับผิดชอบหลัก
				๒๕๖๖ (บาท)	๒๕๖๗ (บาท)	๒๕๖๘ (บาท)	๒๕๖๙ (บาท)	๒๕๗๐ (บาท)			
๔๗	โครงการรื้อถอนและ โรงเรียนบ้านหนองตาน - บ้านส้มเสียด หมู่ที่ ๑๐	เพื่อให้ประชาชนมี เส้นทางสัญจรและขนส่ง ผลผลิตทางการเกษตรที่ มั่นคงและปลอดภัย	โดยทำการรื้อถอนถนนกว้าง ๔.๐๐ เมตร ระยะทาง ๕๐๐ เมตร ผิว จราจรกว้าง ๔.๐๐ เมตร หรือพื้นที่ บุนกิ้งไม่น้อยกว่า ๒,๐๐๐ ตาราง เมตร ใช้วัสดุหินถมยกระดับจำนวนไม่ น้อยกว่า ๑๕๐ ลบ.ม. ใช้วัสดุหินคลุก ถม.ม. พร้อมเกรดคีย์เรียบ เกรดตัด คูระบายน้ำตลอดช่วงบุนกิ้งสองข้าง ทางตลอดสาย พร้อมวางท่อระบายน้ำ คสล.(คูน้ำพื่น) ขนาด ๒ ๐.๖๐ x ๑.๐๐ เมตร จำนวน ๑ แถว ๕ ท่อน , วางท่อระบายน้ำ คสล.(คูน้ำพื่น)๓ ขนาด ๒ ๑.๐๐ x ๑.๐๐ เมตร จำนวน ๑ แถว ๗ ท่อน พร้อมติดตั้งป้าย ประชาสัมพันธ์โครงการ จำนวน ๑ ป้าย ตามรูปแบบและรายละเอียดของ อบต.นาบอน	๒๘๖,๐๐๐					ประชาชนมีเส้นทาง สัญจรและขนส่ง ผลผลิตทางการเกษตร ที่มั่นคงและปลอดภัย	กองช่าง	
๔๘	โครงการก่อสร้างถนน คอนกรีตเสริมเหล็กสายบ้าน นายตาช รัตนบุรี -บ้านนาย เชงญา สุขสม หมู่ที่ ๑๐	เพื่อให้ประชาชนมี เส้นทางสัญจรและขนส่ง ผลผลิตทางการเกษตรที่ มั่นคงและปลอดภัย	โดยทำการก่อสร้างถนนคอนกรีต ขนาดผิวจราจรกว้าง ๔ เมตร ระยะทาง ๗๕๐ เมตร หน้า ๐.๑๔ เมตร หรือพื้นที่ก่อสร้างทั้งหมดไม่ น้อยกว่า ๓,๑๒๐ ตารางเมตร รายละเอียดตามแบบมาตรฐานงาน ทางแบบเลขที่ ๗๑-๐๑ พร้อมติดตั้ง ป้ายประชาสัมพันธ์โครงการ จำนวน ๑ ป้าย	๑,๑๕๓,๐๐๐					ประชาชนมีเส้นทาง สัญจรและขนส่ง ผลผลิตทางการเกษตร ที่มั่นคงและปลอดภัย	กองช่าง	

ลำดับที่	โครงการ	วัตถุประสงค์	เป้าหมาย (ผลผลิตของโครงการ)	งบประมาณ					ตัวชี้วัด (KPI)	ผลที่คาดว่าจะได้รับ	หน่วยงานที่รับผิดชอบหลัก
				๒๕๖๖ (บาท)	๒๕๖๗ (บาท)	๒๕๖๘ (บาท)	๒๕๖๙ (บาท)	๒๕๗๐ (บาท)			
๔๙	โครงการก่อสร้างถนนคอนกรีตเสริมเหล็ก สาย บ้านนาหยดฯ รัตนบุรี - ป้ายเกาะบึง หมู่ที่ ๑๐	เพื่อให้ประชาชนมีเส้นทางสัญจรและขนส่งผลผลิตทางการเกษตรที่มั่นคงและปลอดภัย	โดยทำการก่อสร้างถนนคอนกรีตเสริมเหล็ก ขนาด กว้าง ๔ เมตร ยาว ๖๓๐ เมตร หน้า ๐.๑๕ เมตร หรือพื้นที่ก่อสร้างทั้งหมดไม่น้อยกว่า ๒.๕๐๐ ตารางเมตร รายละเอียดตามแบบมาตรฐานงานทางแบบเลขที่ ๗๑-๐๑ พร้อมติดตั้งป้ายประชาสัมพันธ์โครงการ จำนวน ๑ ป้าย	๘๘๘,๔๐๐					ประชาชนมีเส้นทางสัญจรและขนส่งผลผลิตทางการเกษตรที่มั่นคงและปลอดภัย	กองช่าง	
๕๐	โครงการก่อสร้างถนนคอนกรีตเสริมเหล็กสายบ้านนาหวง สวีตี - บ้านนางัน แกรีนทร หมู่ที่ ๑๐	เพื่อให้ประชาชนมีเส้นทางสัญจรและขนส่งผลผลิตทางการเกษตรที่มั่นคงและปลอดภัย	โดยทำการก่อสร้างถนนคอนกรีตผิวจราจรขนาดกว้าง ๓.๐๐ ม. ยาว ๒๔๐ ม. หน้า ๐.๑๕ ม.หรือพื้นที่ก่อสร้างไม่น้อยกว่า ๗๒๐ ตร.ม. ใช้วัสดุคุณภาพดีไม่ต่ำกว่ามาตรฐานสภาพเดิม โดยใช้วัสดุคุณภาพดีไม่น้อยกว่า ๑๕ ลบ.ม. หรือติดตั้งป้ายประชาสัมพันธ์โครงการจำนวน ๑ ป้าย รายละเอียดตามแบบมาตรฐานงานทาง แบบเลขที่ ๗๑-๐๑				๕๒๐,๐๐๐		ประชาชนมีเส้นทางสัญจรและขนส่งผลผลิตทางการเกษตรที่มั่นคงและปลอดภัย	กองช่าง	

ลำดับที่	โครงการ	วัตถุประสงค์	เป้าหมาย (ผลผลิตของโครงการ)	งบประมาณ					ตัวชี้วัด (KPI)	ผลที่คาดว่าจะได้รับ	หน่วยงานที่รับผิดชอบหลัก
				๒๕๖๖ (บาท)	๒๕๖๗ (บาท)	๒๕๖๘ (บาท)	๒๕๖๙ (บาท)	๒๕๗๐ (บาท)			
๕๑	โครงการปลูกถั่วฝักยาว - ไร่เรียนบ้านหนองตา - บ้านนางจันทน์ รัตนศร หมู่ที่ ๑๐	เพื่อให้ประชาชนมีเส้นทางสัญจรและขนส่งผลผลิตทางการเกษตรที่มั่นคงและปลอดภัย	โดยทำการปลูกถั่วฝักยาวเฉลี่ย ๕๐๐ เมตร รวมระยะทาง ๒๑๕.๐๐ เมตร หรือพื้นที่ปลูกถั่วฝักยาว ๘๗๖ ตารางเมตร ใช้วัสดุดินเสริมคันทาง จำนวนไม่น้อย ๘๘ ลูกบาศก์เมตร เกรดเฉลี่ยคันทางตลอดสาย ใช้ระบบน้ำสองข้างทางตลอดสาย ใช้หินคลุกที่ผิวจราจรกว้างเฉลี่ย ๔.๐๐ เมตร ทนเปียก ๐.๑๐ เมตร รวมระยะทาง ๒๑๕.๐๐ เมตร หรือ จำนวนหินคลุกไม่น้อยกว่า ๕๐.๐๐ ลูกบาศก์เมตร เกรดเฉลี่ยคันทางตามแบบรูปรายการละเอียด ที่ อบต. นานอน กิ่งหนาด	๕๓๐,๐๐๐					ระยะทางของถนนที่ปลูกถั่วฝักยาว	ประชาชนมีเส้นทางสัญจรและขนส่งผลผลิตทางการเกษตรที่มั่นคงและปลอดภัย	กองช่าง
๕๒	โครงการก่อสร้างถนนคอนกรีตเสริมเหล็กถนนสาย ไทยเก่า - ถนนรถไฟ ๗๕๑ หมู่ที่ ๑๑	เพื่อให้ประชาชนมีเส้นทางสัญจรและขนส่งผลผลิตทางการเกษตรที่มั่นคงและปลอดภัย	โดยทำการก่อสร้างถนนคอนกรีตเสริมเหล็ก ขนาด กว้าง ๔ เมตร ยาว ๓๐๐ เมตร ทนเปียก ๐.๑๕ เมตร หรือพื้นที่ไม่น้อยกว่า ๑,๒๐๐ ตารางเมตร	๗๘๖,๐๐๐					ระยะทางของถนนที่ก่อสร้าง	ประชาชนมีเส้นทางสัญจรและขนส่งผลผลิตทางการเกษตรที่มั่นคงและปลอดภัย	กองช่าง
๕๓	โครงการปลูกถั่วฝักยาวไร่เรียน - ไร่เรียนบ้านนางจันทน์ รัตนศร หมู่ที่ ๑๑	เพื่อให้ประชาชนมีเส้นทางสัญจรและขนส่งผลผลิตทางการเกษตรที่มั่นคงและปลอดภัย	โดยทำการปลูกถั่วฝักยาว ขนาด กว้าง ๕ เมตร ยาว ๑,๕๐๐ เมตร หรือพื้นที่ปลูกถั่วฝักยาวไม่น้อยกว่า ๗,๕๐๐ ตารางเมตร ตามรูปแบบและรายละเอียดของอบต. นานอน			๙๙๕,๐๐๐			ระยะทางของถนนที่ปลูกถั่วฝักยาว	ประชาชนมีเส้นทางสัญจรและขนส่งผลผลิตทางการเกษตรที่มั่นคงและปลอดภัย	กองช่าง

ลำดับที่	โครงการ	วัตถุประสงค์	เป้าหมาย (ผลผลิตของโครงการ)	งบประมาณ					ตัวชี้วัด (KPI)	ผลที่คาดว่าจะได้รับ	หน่วยงานที่รับผิดชอบหลัก
				๒๕๖๖ (บาท)	๒๕๖๗ (บาท)	๒๕๖๘ (บาท)	๒๕๖๙ (บาท)	๒๕๗๐ (บาท)			
๕๔	โครงการบุกเบิกถนนสายโรงเรียนบ้าน ด่านปริง - ฝายน้ำสีน หมู่ที่ ๑๒	เพื่อเพิ่มเส้นทางให้การคมนาคมและขนส่งผลผลิตทางการเกษตร สะดวกสบายและปลอดภัยมากขึ้น	โดยทำการบุกเบิกถนนขนาดกว้าง ๔ เมตร ยาว ๕๐๐ เมตร หนา ๐.๑๕ เมตร หรือมีพื้นที่บุกเบิกไม่น้อยกว่า ๓.๒๐๐ ตารางเมตร รายละเอียดตามแบบแปลนที่ออกแบบก่อนกำหนด	๕๐๐,๐๐๐					ระยะทางของถนนที่บุกเบิก	ประชาชนมีเส้นทางสัญจรและขนส่งผลผลิตทางการเกษตรที่มั่นคงและปลอดภัย	กองช่าง
๕๕	โครงการขยายให้หลังถนน ด่านปริงใน-ศาลาเทพ หมู่ที่ ๑๒	เพื่อให้ประชาชนมีเส้นทางสัญจรและขนส่งผลผลิตทางการเกษตรที่มั่นคงและปลอดภัย	โดยทำการก่อสร้างถนนคอนกรีตเสริมเหล็ก ขนาดกว้าง ๔ เมตร ยาว ๒๕๐ เมตร หนา ๐.๑๕ เมตร หรือมีพื้นที่คอนกรีตเสริมเหล็กไม่น้อยกว่า ๑,๐๐๐ ตารางเมตร รายละเอียดตามแบบมาตรฐานงานทางแบบเลขที่ ท ๑-๑๑ หรือคิดตั้งป้ายประชาสัมพันธ์โครงการ จำนวน ๑ ป้าย	๕๖๐,๐๐๐					ระยะทางของถนนที่ก่อสร้าง	ประชาชนมีเส้นทางสัญจรและขนส่งผลผลิตทางการเกษตรที่มั่นคงและปลอดภัย	กองช่าง
๕๖	โครงการขุดลอกคูระบายน้ำ สายศาลาเทพ - ความสพ (ทั้งสองข้าง) หมู่ที่ ๑๒	เพื่อระบายน้ำท่วมขังบนถนน	เพื่อระบายน้ำท่วมขังบนถนน			๓๐๐,๐๐๐			ระยะทางของคูระบายน้ำที่ขุดลอก	มีคูระบายน้ำเพื่อระบายน้ำท่วมขังบนถนน	กองช่าง
๕๗	โครงการขุดลอกคูระบายน้ำ สายบ้านนายสันติศักดิ์ รัต นบุรี - ศาลาเทพ หมู่ที่ ๑๒	เพื่อระบายน้ำท่วมขังบนถนน	เพื่อระบายน้ำท่วมขังบนถนน			๓๐๐,๐๐๐			ระยะทางของคูระบายน้ำที่ขุดลอก	มีคูระบายน้ำเพื่อระบายน้ำท่วมขังบนถนน	กองช่าง
๕๘	โครงการปรับปรุงถนนองน้ำวัง โยง หมู่ที่ ๑๒	เพื่อให้ประชาชนมีน้ำใช้ตลอดปี	เพื่อให้ประชาชนมีน้ำใช้ตลอดปี				๑,๐๐๐,๐๐๐		ระยะทางของถนนที่ปรับปรุง	ประชาชนมีน้ำใช้อย่างพอเพียง	กองช่าง
๕๙	โครงการปรับปรุงแหล่งน้ำหนองเจียง หมู่ที่ ๑๒	เพื่อให้ประชาชนมีน้ำใช้ตลอดปี	เพื่อให้ประชาชนมีน้ำใช้ตลอดปี					๑,๐๐๐,๐๐๐	ระยะทางของถนนที่ปรับปรุง	ประชาชนมีน้ำใช้อย่างพอเพียง	กองช่าง

ลำดับที่	โครงการ	วัตถุประสงค์	เป้าหมาย (ผลผลิตของโครงการ)	งบประมาณ					ตัวชี้วัด (KPI)	ผลที่คาดว่าจะได้รับ	หน่วยงานที่รับผิดชอบหลัก
				๒๕๖๖ (บาท)	๒๕๖๗ (บาท)	๒๕๖๘ (บาท)	๒๕๖๙ (บาท)	๒๕๗๐ (บาท)			
๖๐	โครงการก่อสร้างถนนคอนกรีตภายในบ้านยาสังัดรัตนพันธ์ หมู่ที่ ๑๓	เพื่อให้ประชาชนมีเส้นทางสัญจรและขนส่งผลผลิตทางการเกษตรที่มั่นคงและปลอดภัย	โดยทำการก่อสร้างถนนคอนกรีตเสริมเหล็ก ขนาดกว้าง ๔ เมตร ยาว ๑๐๐ เมตร หน้า ๐.๑๕ เมตร หรือมีพื้นที่คอนกรีตเสริมเหล็กไม่น้อยกว่า ๖๐๐ ตารางเมตร รายละเอียดตามแบบมาตรฐานงานทางแบบเลขที่ ๗๕-๐๑ พร้อมติดตั้งป้ายประชาสัมพันธ์โครงการ จำนวน ๑ ป้าย	๒๔๔,๐๐๐				๒๕๗๐ (บาท)	ประชาชนมีเส้นทางสัญจรและขนส่งผลผลิตทางการเกษตรที่มั่นคงและปลอดภัย	กองช่าง	
๖๑	โครงการก่อสร้างคูระบายน้ำสายหน้าโรงเรียนบ้านหนองตาม - บ้านนางขอ หมู่ที่ ๑๓	เพื่อระบายน้ำท่วมขังบนถนน	โดยทำการก่อสร้างคูระบายน้ำ ขนาดกว้าง ๐.๖๐ เมตร ลึก ๐.๕๐ เมตร ยาว ๒๐๐ เมตร	๒๕๐,๐๐๐					มีคูระบายน้ำที่พร้อมใช้งานบนถนน	กองช่าง	
๖๒	โครงการก่อสร้างพังกันน้ำ (คลองหนองมาหมู่ที่ ๑๓)	เพื่อให้ประชาชนมีน้ำใช้ตลอดปี	โดยทำการก่อสร้างพังกันน้ำ ขนาดยาว ๕๐ เมตร ลึก ๒ เมตร			๓๒,๐๐๐			ประชาชนมีน้ำใช้อย่างพอเพียง	กองช่าง	
๖๓	โครงการขุดลอกคลองหนองชะเมา - คลองหนองนา หมู่ที่ ๑๓	เพื่อให้ประชาชนมีน้ำใช้ตลอดปี	โดยทำการขุดลอกคลองหนองชะเมา ขนาดกว้าง ๓ เมตร ยาว ๑๒๐๐ เมตร ลึก ๒ เมตร			๔๒๐,๐๐๐			ประชาชนมีน้ำใช้อย่างพอเพียง	กองช่าง	

ลำดับที่	โครงการ	วัตถุประสงค์	เป้าหมาย (ผลผลิตของโครงการ)	งบประมาณ					ตัวชี้วัด (KPI)	ผลที่คาดว่าจะได้รับ	หน่วยงานที่รับผิดชอบหลัก
				๒๕๖๖ (บาท)	๒๕๖๗ (บาท)	๒๕๖๘ (บาท)	๒๕๖๙ (บาท)	๒๕๗๐ (บาท)			
๖๔	โครงการก่อสร้างถนนคอนกรีตเสริมเหล็กสายยุทธศาสตร์ - หัวเรียน หมู่ที่ ๑๔	เพื่อให้ประชาชนมีเส้นทางสัญจรและขนส่งผลผลิตทางการเกษตรที่มั่นคงและปลอดภัย	โดยทำการก่อสร้างถนนคอนกรีตเสริมเหล็กผิวจราจรขนาดกว้าง ๔.๐๐ ม. ยาว ๒๐๐ ม. หน้า ๐.๑๕ ม.หรือพื้นที่ก่อสร้างไม่น้อยกว่า ๘๐๐ ตร.ม. ใช้วัสดุหินคลุกไม่ใส่ทางตามสภาพเดิมโดยใช้วัสดุหินคลุกจำนวนไม่น้อยกว่า ๒๐ ลบ.ม. พร้อมติดตั้งป้ายประชาสัมพันธ์ โครงการจำนวน ๑ป้าย รายละเอียดตามแบบแปลนที่ อบต. นามอน กำหนด	๔๕๐,๐๐๐					ประชาชนมีเส้นทางสัญจรและขนส่งผลผลิตทางการเกษตรที่มั่นคงและปลอดภัย	กองช่าง	
๖๕	โครงการก่อสร้างถนนคอนกรีตเสริมเหล็กสายคลองโก - ยุทธศาสตร์ หมู่ที่ ๑๔	เพื่อให้ประชาชนมีเส้นทางสัญจรและขนส่งผลผลิตทางการเกษตรที่มั่นคงและปลอดภัย	โดยทำการก่อสร้างถนนคอนกรีตเสริมเหล็ก ขนาด กว้าง ๔ เมตร ยาว ๕๓๐ เมตร หน้า ๐.๑๕ เมตร หรือพื้นที่คอนกรีตเสริมเหล็กไม่น้อยกว่า ๒,๒๖๐ ตารางเมตรพร้อมติดตั้งป้ายประชาสัมพันธ์โครงการ จำนวน ๑ป้าย รายละเอียดตามแบบแปลนมาตรฐานงานทางแบบเลขที่ ท๑-๑๑ พร้อมติดตั้งป้ายประชาสัมพันธ์โครงการ จำนวน ๑ ป้าย	๗๕๕,๐๐๐					ประชาชนมีเส้นทางสัญจรและขนส่งผลผลิตทางการเกษตรที่มั่นคงและปลอดภัย	กองช่าง	

ลำดับที่	โครงการ	วัตถุประสงค์	เป้าหมาย (ผลผลิตของโครงการ)	งบประมาณ					ตัวชี้วัด (KPI)	ผลที่คาดว่าจะได้รับ	หน่วยงานที่รับผิดชอบหลัก
				๒๕๖๖ (บาท)	๒๕๖๗ (บาท)	๒๕๖๘ (บาท)	๒๕๖๙ (บาท)	๒๕๗๐ (บาท)			
๖๖	โครงการก่อสร้างถนนคอนกรีตเสริมเหล็กสายยุทธศาสตร์ - ทนทานต่อขุมที่ ๑๔	เพื่อให้ประชาชนมีเส้นทางสัญจรและขนส่งผลผลิตทางการเกษตรที่มั่นคงและปลอดภัย	โดยทำการก่อสร้างถนนคอนกรีตเสริมเหล็ก ขนาด กว้าง ๔ เมตร ยาว ๓๖๐ เมตร ทน ๐.๑๕ เมตร พร้อมพื้นที่คอนกรีตเสริมเหล็กไม่น้อยกว่า ๑.๔๕๐ ตารางเมตร รายละเอียดตามแบบมาตรฐานงานทางแบบเลขที่ ท ๑-๐๑ หรือมติตั้งป้ายประชาสัมพันธ์โครงการ จำนวน ๑ ป้าย			๔๔๖,๕๐๐			ประชาชนมีเส้นทางสัญจรและขนส่งผลผลิตทางการเกษตรที่มั่นคงและปลอดภัย	กองช่าง	
๖๗	โครงการก่อสร้างถนนคอนกรีตเสริมเหล็กสายบ้านนายบุญฤทธิ์ จินใหม่ หมู่ที่ ๑๔	เพื่อให้ประชาชนมีเส้นทางสัญจรและขนส่งผลผลิตทางการเกษตรที่มั่นคงและปลอดภัย	โดยทำการก่อสร้างถนนคอนกรีตเสริมเหล็ก ขนาด กว้าง ๔ เมตร ยาว ๔๐๐ เมตร ทน ๐.๑๕ เมตรพร้อมพื้นที่คอนกรีตเสริมเหล็กไม่น้อยกว่า ๑.๖๐๐ ตารางเมตร พร้อมติดตั้งป้ายประชาสัมพันธ์โครงการ จำนวน ๑ ป้าย ตามรูปแบบและรายละเอียดของ อบต. นาบอน				๑,๐๔๐,๐๐๐		ประชาชนมีเส้นทางสัญจรและขนส่งผลผลิตทางการเกษตรที่มั่นคงและปลอดภัย	กองช่าง	
๖๘	โครงการก่อสร้างถนนคอนกรีตเสริมเหล็กปากทางนาแค - บ้านนาขรป่าหน่ยมกรศรีใหม่ หมู่ที่ ๑๔	เพื่อให้ประชาชนมีเส้นทางสัญจรและขนส่งผลผลิตทางการเกษตรที่มั่นคงและปลอดภัย	โดยทำการก่อสร้างถนนคอนกรีตเสริมเหล็ก ขนาด กว้าง ๔ เมตร ยาว ๒๕๐ เมตร ทน ๐.๑๕ หรือมีพื้นที่คอนกรีตเสริมเหล็กไม่น้อยกว่า ๑.๔๕๐ ตารางเมตร รายละเอียดตามแบบมาตรฐานงานทางแบบเลขที่ ท๑-๐๑ พร้อมติดตั้งป้ายประชาสัมพันธ์โครงการ จำนวน ๑ ป้าย				๔๔๖,๕๐๐		ประชาชนมีเส้นทางสัญจรและขนส่งผลผลิตทางการเกษตรที่มั่นคงและปลอดภัย	กองช่าง	

ลำดับที่	โครงการ	วัตถุประสงค์	เป้าหมาย (ผลผลิตของโครงการ)	งบประมาณ					ตัวชี้วัด (KPI)	ผลที่คาดว่าจะได้รับ	หน่วยงานที่รับผิดชอบหลัก
				๒๕๖๖ (บาท)	๒๕๖๗ (บาท)	๒๕๖๘ (บาท)	๒๕๖๙ (บาท)	๒๕๗๐ (บาท)			
๖๙	โครงการก่อสร้างห้องเสริมห้อง/ห้องเสริมคอนกรีตเสริมเหล็กสายบ้านนายสมชาย พิบูลย์ หมู่ที่ ๑๔	เพื่อให้ประชาชนมีเส้นทางสัญจรและขนส่งผลผลิตทางการเกษตรที่มั่นคงและปลอดภัย	ก่อสร้างห้องเสริมคอนกรีตเสริมเหล็ก ขนาดกว้าง ๑.๕๐ เมตร ลึก ๑.๕๐ เมตร ยาว ๘.๐๐ เมตร				๔๘๐,๐๐๐		ประชาชนมีเส้นทางสัญจรและขนส่งผลผลิตทางการเกษตรที่มั่นคงและปลอดภัย	กองช่าง	
๗๐	โครงการก่อสร้างห้องเสริมคอนกรีตเสริมเหล็กสายบ้านนายสมชาย พิบูลย์ หมู่ที่ ๑๔	เพื่อให้ประชาชนมีเส้นทางสัญจรและขนส่งผลผลิตทางการเกษตรที่มั่นคงและปลอดภัย	โดยทำการก่อสร้างห้องเสริมคอนกรีตเสริมเหล็กขนาดกว้าง ๒.๑๐ เมตร สูง ๒.๑๐ เมตร ยาว ๘.๐๐ เมตร พร้อมติดตั้งป้ายประชาสัมพันธ์โครงการจำนวน ๑ ป้าย ตามแบบรูปรายการละเอียด ที่ อบต.นาบอน กิ่งหมด						ประชาชนมีเส้นทางสัญจรและขนส่งผลผลิตทางการเกษตรที่มั่นคงและปลอดภัย	กองช่าง	
๗๑	โครงการบุกเบิกถนนสายบ้านปากทางบนตย - บ้านนายณรงค์ นาคิน หมู่ที่ ๑๔	เพื่อให้ประชาชนมีเส้นทางสัญจรและขนส่งผลผลิตทางการเกษตรที่มั่นคงและปลอดภัย	โดยทำการบุกเบิกถนนขนาดกว้าง ๔ เมตร ยาว ๓๕๐ เมตร หรือมีพื้นที่หรือมีพื้นที่บุกเบิกไม่น้อยกว่า ๑.๕๐๐ ตารางเมตร รัตนรูปแบบและรายละเอียดของ อบต.นาบอน				๓๒๖,๐๐๐		ประชาชนมีเส้นทางสัญจรและขนส่งผลผลิตทางการเกษตรที่มั่นคงและปลอดภัย	กองช่าง	
๗๒	โครงการปรับปรุงถนนสายคลองโก-บ้านสมหมาย บ้านทองพันธ์ หมู่ที่ ๑๔	เพื่อให้ประชาชนมีเส้นทางสัญจรและขนส่งผลผลิตทางการเกษตรที่มั่นคงและปลอดภัย	โดยทำการปรับปรุงถนน ขนาดผิวจราจรกว้างเฉลี่ย ๔ เมตร ยาว ๓๖๐ เมตร หรือมีพื้นที่ปรับปรุงไม่น้อยกว่า ๑.๕๔๐ ตร.ม พร้อมติดตั้งป้ายประชาสัมพันธ์โครงการ จำนวน ๑ ป้าย ตามรูปแบบและรายละเอียดของ อบต.นาบอน	๓๐๐,๐๐๐					ประชาชนมีเส้นทางสัญจรและขนส่งผลผลิตทางการเกษตรที่มั่นคงและปลอดภัย	กองช่าง	

ลำดับที่	โครงการ	วัตถุประสงค์	เป้าหมาย (ผลผลิตของโครงการ)	งบประมาณ						ตัวชี้วัด (KPI)	ผลที่คาดว่าจะได้รับ	หน่วยงานที่รับผิดชอบหลัก
				๒๕๖๖ (บาท)	๒๕๖๗ (บาท)	๒๕๖๘ (บาท)	๒๕๖๙ (บาท)	๒๕๗๐ (บาท)				
๓๓	โครงการก่อสร้างระบบน้ำคอมสายคลองโก - ยุทธศาสตร์ (สายบ้านนายอำนาจ) หมู่ที่ ๑๔	เพื่อให้ประชาชนมีเส้นทางสัญจรและขนส่งผลผลิตทางการเกษตรที่มั่นคงและปลอดภัย	ก่อสร้างระบบน้ำ ขนาดกว้าง ๐.๖ เมตร ลึก ๐.๘๐ เมตร ยาว ๓๐๐ เมตร	๕๐๐,๐๐๐						ระยะทางของระบบน้ำที่ก่อสร้าง	มีระบบน้ำที่พร้อมใช้งาน	กองช่าง
๓๔	โครงการปรับปรุงสนามกีฬาโรงเรียนชุมชนวัดอัมพวัน หมู่ที่ ๑	เพื่อให้ประชาชนมีสถานที่ออกกำลังกายที่ได้มาตรฐาน	โดยทำการปรับปรุงสนามกีฬา ขนาดกว้าง ๑๒๐ เมตร ยาว ๖๐ เมตร จำนวน ๑ สนาม			๑,๐๐๐,๐๐๐				จำนวนสนามกีฬาที่ปรับปรุง	ประชาชนมีสถานที่ออกกำลังกายที่ได้มาตรฐาน	กองช่าง
๓๕	โครงการปรับปรุงสนามกีฬาโรงเรียนบ้านหนองตาม หมู่ที่ ๑๐	เพื่อให้ประชาชนมีสถานที่ออกกำลังกายที่ได้มาตรฐาน	โดยทำการปรับปรุงสนามกีฬา ขนาดกว้าง ๑๒๐ เมตร ยาว ๖๐ เมตร จำนวน ๑ สนาม			๑,๐๐๐,๐๐๐				จำนวนสนามกีฬาที่ปรับปรุง	ประชาชนมีสถานที่ออกกำลังกายที่ได้มาตรฐาน	กองช่าง
๓๖	โครงการปรับปรุงสนามกีฬาโรงเรียนบ้าน ตำบลบึง หมู่ที่ ๑๒	เพื่อให้ประชาชนมีสถานที่ออกกำลังกายที่ได้มาตรฐาน	โดยทำการปรับปรุงสนามกีฬา ขนาดกว้าง ๑๒๐ เมตร ยาว ๖๐ เมตร จำนวน ๑ สนาม						๑,๐๐๐,๐๐๐	จำนวนสนามกีฬาที่ปรับปรุง	ประชาชนมีสถานที่ออกกำลังกายที่ได้มาตรฐาน	กองช่าง
๓๗	โครงการติดตั้งป้ายเขตอบต.	เพื่อแสดงแนวเขตตำบลและสะดวกในการสัญจร	โดยทำการติดตั้งป้ายตำบลบนป้ายระยะเขตของ อบต.แบบพร้อมติดตั้งป้ายประชาสัมพันธ์ จำนวน ๑ ป้าย ตามรูปแบบและรายละเอียดของ อบต.นาบอน	๑๘๑,๒๐๐						ความพึงพอใจของผู้รับบริการ	สัญจรไปมาสะดวกมากขึ้น	กองช่าง

ลำดับที่	โครงการ	วัตถุประสงค์	เป้าหมาย (ผลผลิตของโครงการ)	งบประมาณ					ตัวชี้วัด (KPI)	ผลที่คาดว่าจะได้รับ	หน่วยงานที่รับผิดชอบหลัก
				๒๕๖๖ (บาท)	๒๕๖๗ (บาท)	๒๕๖๘ (บาท)	๒๕๖๙ (บาท)	๒๕๗๐ (บาท)			
๓๘	โครงการขยายเขตหม้อต้มสร้างกังหันน้ำ	๑.เพื่อจัดหาหม้อต้มสร้างกังหันน้ำ ใช้ในการอุปโภคภายใน อบต.นาบอน ๒. เพื่อให้การบริการ ประชาชนผู้มาติดต่อ ราชการ	โดยทำการจัดหาหม้อต้มผลิต ขนาด ๕ นิ้ว ความลึกพัฒนาเฉลี่ย ๑๐๐ เมตร หรือมีปริมาณน้ำไม่น้อย กว่า ๕ ลูกบาศก์เมตรต่อชั่วโมง จำนวน ๑ ป้อมพร้อมติดตั้งสูบน้ำ แบบขับเคลื่อนดีเซล ขนาด แรงม้า พร้อมชุดควบคุมเครื่องสูบน้ำ จำนวน ๑ ชุด พร้อมก่อสร้างโครงเหล็กตั้งกังหันน้ำ ขนาด ๑,๐๐๐ ลิตร จำนวน ๒ ถึง พร้อมติดตั้งป้ายประชาสัมพันธ์ โครงการ จำนวน ๑ ป้าย ตามรูปแบบ และรายละเอียดของ อบต.นาบอน กำหนด	๒๖๖,๖๐๐					ร้อยละของ ประชาชนที่ ได้รับประโยชน์ จากการได้รับประโยชน์	คือนำมาดัดแปลงใช้ การอุปโภคภายใน อบต.นาบอน ๒. ประชาชนที่มาติดต่อ ราชการได้รับประโยชน์	กองช่าง
๓๙	โครงการขยายเขตไฟฟ้าสายนาบอน - ความ เรียง-บ้านนายวีรัมย์ ยืนยอง หมู่ที่ ๒	เพื่อให้ประชาชนมี ความสะดวก ปลอดภัยและมีไฟฟ้า ใช้อย่างเพียงพอ	ขยายเขตไฟฟ้า ระยะทาง ๔๐๐ เมตร	๕๐,๐๐๐				ระยะทาง ของไฟฟ้า ที่ขยายเขต	ประชาชนมีความ ปลอดภัยในชีวิต และทรัพย์สิน เพิ่มขึ้น	กองช่าง	
๔๐	โครงการขยายเขต ไฟฟ้าแรงท่า สายสาม แยกบ้านนางจันทร์ - บ้านนางอินดี คชกรรม หมู่ที่ ๓	เพื่อให้ประชาชนมี ความสะดวก ปลอดภัยและมีไฟฟ้า ใช้อย่างเพียงพอ	ขยายเขตไฟฟ้า ระยะทาง ๑๐๐ เมตร				๒๐,๐๐๐	ระยะทาง ของไฟฟ้า ที่ขยายเขต	ประชาชนมีความ ปลอดภัยในชีวิต และทรัพย์สิน เพิ่มขึ้น	กองช่าง	

ลำดับที่	โครงการ	วัตถุประสงค์	เป้าหมาย (ผลผลิตของโครงการ)	งบประมาณ					ตัวชี้วัด (KPI)	ผลที่คาดว่าจะ ได้รับ	หน่วยงานที่ รับผิดชอบหลัก
				๒๕๖๖ (บาท)	๒๕๖๗ (บาท)	๒๕๖๘ (บาท)	๒๕๖๙ (บาท)	๒๕๗๐ (บาท)			
๘๑	โครงการขยายเขตไฟฟ้าแรงต่ำ ถนนสายด่านอ้อย - บ้านนางประทับ สิ่งขงาม หมู่ที่ ๗	เพื่อให้ประชาชนมีความสะดวกปลอดภัยและมีไฟฟ้าใช้อย่างเพียงพอ	ขยายเขตไฟฟ้าแรงต่ำระยะทาง ๔๐๐ เมตร	๒๕๐,๐๐๐					ระยะทางของไฟฟ้าที่ขยายเขต	ประชาชนมีความปลอดภัยในชีวิตและทรัพย์สินเพิ่มขึ้น	กองช่าง
๘๒	โครงการขยายเขตไฟฟ้า บ้านนาขุ่ม สิ่งขงาม หมู่ที่ ๗	เพื่อให้ประชาชนมีความสะดวกปลอดภัยและมีไฟฟ้าใช้อย่างเพียงพอ	ขยายเขตไฟฟ้า ระยะทาง ๒๐๐ เมตร			๑๐๐,๐๐๐			ระยะทางของไฟฟ้าที่ขยายเขต	ประชาชนมีความปลอดภัยในชีวิตและทรัพย์สินเพิ่มขึ้น	กองช่าง
๘๓	ขยายเขตไฟฟ้าส่องสว่างสาธารณะ ถนนสาย แยกนาโพธิ์ - สามแยกบ้านปลายวน หมู่ที่ ๗	เพื่อให้ประชาชนมีความสะดวกปลอดภัยและมีไฟฟ้าใช้อย่างเพียงพอ	ดำเนินการ ขยายเขตไฟฟ้าส่องสว่างสาธารณะ ถนนสายแยกนาโพธิ์ - สามแยกบ้านปลายวน หมู่ที่ ๗ ตามแบบแปลนทำการไฟฟ้าส่วนภูมิภาคอำเภอทุ่งสงกำหนด	๓๘๖,๐๐๐					ระยะทางของไฟฟ้าที่ขยายเขต	ประชาชนมีความปลอดภัยในชีวิตและทรัพย์สินเพิ่มขึ้น	กองช่าง
๘๔	โครงการขยายเขตไฟฟ้าสาธารณะสวนนาบอน บุญทรง - สดับโตน หมู่ที่ ๘	เพื่อให้ประชาชนมีความสะดวกปลอดภัยและมีไฟฟ้าใช้อย่างเพียงพอ	ขยายเขตไฟฟ้า ระยะทาง ๒,๐๐๐ เมตร	๘๐๐,๐๐๐					ระยะทางของไฟฟ้าที่ขยายเขต	ประชาชนมีความปลอดภัยในชีวิตและทรัพย์สินเพิ่มขึ้น	กองช่าง

ลำดับที่	โครงการ	วัตถุประสงค์	เป้าหมาย (ผลผลิตของโครงการ)	งบประมาณ					ตัวชี้วัด (KPI)	ผลที่คาดว่าจะ ได้รับ	หน่วยงานที่ รับผิดชอบหลัก
				๒๕๖๖ (บาท)	๒๕๖๗ (บาท)	๒๕๖๘ (บาท)	๒๕๖๙ (บาท)	๒๕๗๐ (บาท)			
๘๕	โครงการขยายเขตไฟฟ้าสาธารณะส่วนนายจอง หวานน้อย หมู่ที่ ๘	เพื่อให้ประชาชนมีความสะดวกปลอดภัยและมีไฟฟ้าใช้อย่างเพียงพอ	ขยายเขตไฟฟ้า ระยะทาง ๕๐๐ เมตร			๓๐๐,๐๐๐			ระยะทางของไฟฟ้าที่ขยายเขต	ประชาชนมีความปลอดภัยในชีวิตและทรัพย์สินเพิ่มขึ้น	กองช่าง
๘๖	โครงการขยายเขตไฟฟ้าสาธารณะสายบ้านนายจอง หวานน้อย หมู่ที่ ๘	เพื่อให้ประชาชนมีความสะดวกปลอดภัยและมีไฟฟ้าใช้อย่างเพียงพอ	ขยายเขตไฟฟ้า ระยะทาง ๕๐๐ เมตร				๓๕๐,๐๐๐		ระยะทางของไฟฟ้าที่ขยายเขต	ประชาชนมีความปลอดภัยในชีวิตและทรัพย์สินเพิ่มขึ้น	กองช่าง
๘๗	โครงการขยายเขตไฟฟ้าสายบ้านนายสมนัง บวร - ตลอดแนวถนน หมู่ที่ ๙	เพื่อให้ประชาชนมีความสะดวกปลอดภัยและมีไฟฟ้าใช้อย่างเพียงพอ	ขยายเขตไฟฟ้า ระยะทาง ๕๐๐ เมตร				๒๐๐,๐๐๐		ระยะทางของไฟฟ้าที่ขยายเขต	ประชาชนมีความปลอดภัยในชีวิตและทรัพย์สินเพิ่มขึ้น	กองช่าง
๘๘	โครงการขยายเขตไฟฟ้าแรงต่ำสายถนนบ้านนายสุทิน ดิกจินา - บ้านนายพรสวัสดิ์รัตนพันธุ์ หมู่ที่ ๑๐	เพื่อให้ประชาชนมีความสะดวกปลอดภัยและมีไฟฟ้าใช้อย่างเพียงพอ	ขยายเขตไฟฟ้า ระยะทาง ๒๐๐ เมตร					๕๐,๐๐๐	ระยะทางของไฟฟ้าที่ขยายเขต	ประชาชนมีความปลอดภัยในชีวิตและทรัพย์สินเพิ่มขึ้น	กองช่าง

ลำดับที่	โครงการ	วัตถุประสงค์	เป้าหมาย (ผลผลิตของโครงการ)	งบประมาณ					ตัวชี้วัด (KPI)	ผลที่คาดว่าจะได้รับ	หน่วยงานที่รับผิดชอบหลัก
				๒๕๖๖ (บาท)	๒๕๖๗ (บาท)	๒๕๖๘ (บาท)	๒๕๖๙ (บาท)	๒๕๗๐ (บาท)			
๘๙	โครงการขยายเขตไฟฟ้าในพื้นที่แรงต่ำ สายบ้านนาหวง - นางพัน ขอยบ้านหนองกิ่งหนูที่ ๑๐	เพื่อให้ประชาชนมีความสะดวกปลอดภัยและมีไฟฟ้าใช้อย่างเพียงพอ	ขยายเขตไฟฟ้าพร้อมติดตั้งไฟฟ้าเสาถนนระยะทาง ๕๐๐ เมตร				๒๕๖,๐๐๐		ระยะทางของไฟฟ้าที่ขยายเขตเพิ่มขึ้น	ประชาชนมีความปลอดภัยในชีวิตและทรัพย์สินเพิ่มขึ้น	กองช่าง
๙๐	โครงการขยายเขตไฟฟ้าแรงต่ำสายบ้านนายสวัสดิ์ รัตนบุรี-นางวิไลพร จันใหม่ หนูที่ ๑๑	เพื่อให้ประชาชนมีความสะดวกปลอดภัยและมีไฟฟ้าใช้อย่างเพียงพอ	ขยายเขตไฟฟ้า ระยะทาง ๔๐๐ เมตร				๕๐,๐๐๐		ระยะทางของไฟฟ้าที่ขยายเขตเพิ่มขึ้น	ประชาชนมีความปลอดภัยในชีวิตและทรัพย์สินเพิ่มขึ้น	กองช่าง
๙๑	โครงการติดตั้งเสาไฟฟ้าโซลาร์ลอยหน้าโรงเรียนบ้านด่านบึงผายน้ำสัน หนูที่ ๑๒	เพื่อให้ประชาชนมีความสะดวกปลอดภัยและมีไฟฟ้าใช้อย่างเพียงพอ	ติดตั้งเสาไฟฟ้าโซลาร์เซลล์ ระยะทาง ๕๐๐ เมตร				๓๕๐,๐๐๐		ระยะทางของเสาไฟฟ้าที่ติดตั้ง	ประชาชนมีความปลอดภัยในชีวิตและทรัพย์สินเพิ่มขึ้น	กองช่าง
๙๒	โครงการติดตั้งเสาไฟฟ้าโซลาร์ลอยบ้านเสถียร สีบพันธ์-นายนิยม บุญทรง หนูที่ ๑๒	เพื่อให้ประชาชนมีความสะดวกปลอดภัยและมีไฟฟ้าใช้อย่างเพียงพอ	ติดตั้งเสาไฟฟ้าโซลาร์เซลล์ ระยะทาง ๕๐๐ เมตร				๓๐๐,๐๐๐		ระยะทางของเสาไฟฟ้าที่ติดตั้ง	ประชาชนมีความปลอดภัยในชีวิตและทรัพย์สินเพิ่มขึ้น	กองช่าง

ลำดับที่	โครงการ	วัตถุประสงค์	เป้าหมาย (ผลผลิตของโครงการ)	งบประมาณ					ตัวชี้วัด (KPI)	ผลที่คาดว่าจะ ได้รับ	หน่วยงานที่ รับผิดชอบหลัก
				๒๕๖๖ (บาท)	๒๕๖๗ (บาท)	๒๕๖๘ (บาท)	๒๕๖๙ (บาท)	๒๕๗๐ (บาท)			
๔๓	โครงการติดตั้งเสาไฟฟ้า โสตถาเขตตำบลสามแยก ถนนเอเชีย-บ้านนาย สันติศักดิ์ รัตนบุรี หมู่ที่ ๑๒	เพื่อให้ประชาชนมี ความสะดวก ปลอดภัยและมีไฟฟ้า ใช้อย่างเพียงพอ	ติดตั้งเสาไฟฟ้าโสตถาเขต ระยะทาง ๕๐๐ เมตร					๓๐๐,๐๐๐	ระยะทาง ของเสา ไฟฟ้าที่ ติดตั้ง เพิ่มขึ้น	ประชาชนมีความ ปลอดภัยในชีวิต และทรัพย์สิน เพิ่มขึ้น	กองช่าง
๔๔	โครงการขยายเขตไฟฟ้า ไฟฟ้าแรงต่ำ สายบ้าน คนสห หมู่ที่ ๑๒	เพื่อให้ประชาชนมี ความสะดวก ปลอดภัยและมีไฟฟ้า ใช้อย่างเพียงพอ	ขยายเขตไฟฟ้าพร้อมติดตั้ง ไฟฟ้าสาธารณะระยะทาง ๕๐๐ เมตร					๒๕๐,๐๐๐	ระยะทาง ของไฟฟ้า ที่ขยายเขต	ประชาชนมีความ ปลอดภัยในชีวิต และทรัพย์สิน เพิ่มขึ้น	กองช่าง
๔๕	โครงการขยายเขต ไฟฟ้าสายบ้านนางาม จิต พรหมตร- เขตหมู่ที่ ๕ ต.หนองหงส์-บ้าน นายลำราญ เทพรักษา หมู่ที่ ๑๓	เพื่อให้ประชาชนมี ความสะดวก ปลอดภัยและมีไฟฟ้า ใช้อย่างเพียงพอ	ขยายเขตไฟฟ้าสาธารณะ ระยะทาง ๕๐๐ เมตร				๒๖๑,๐๐๐		ระยะทาง ของไฟฟ้า ที่ขยายเขต	ประชาชนมีความ ปลอดภัยในชีวิต และทรัพย์สิน เพิ่มขึ้น	กองช่าง
๔๖	โครงการขยายเขต ไฟฟ้าส่องสว่าง สาธารณะสายสามแยก บ้านผู้ใหญ่จัญญ ฤทธิ รัตน์ - สุดเขต หมู่ที่ ๑๓	เพื่อให้ประชาชนมี ความสะดวก ปลอดภัยและมีไฟฟ้า ใช้อย่างเพียงพอ	ขยายเขตไฟฟ้าสาธารณะ ระยะทาง ๑,๕๐๐ เมตร					๑,๕๕๐,๐๐๐	ระยะทาง ของไฟฟ้า ที่ขยายเขต	ประชาชนมีความ ปลอดภัยในชีวิต และทรัพย์สิน เพิ่มขึ้น	กองช่าง

ลำดับที่	โครงการ	วัตถุประสงค์	เป้าหมาย (ผลลัพธ์ของโครงการ)	งบประมาณ					ตัวชี้วัด (KPI)	ผลที่คาดว่าจะ ได้รับ	หน่วยงานที่ รับผิดชอบหลัก
				๒๕๖๖ (บาท)	๒๕๖๗ (บาท)	๒๕๖๘ (บาท)	๒๕๖๙ (บาท)	๒๕๗๐ (บาท)			
๙๗	การขยายเขตไฟฟ้า สาธารณะถนน คลองซีเบล - คลอง จิ้ง หมู่ที่ ๑๓	เพื่อให้ประชาชน มีความสะดวก ปลอดภัยและมี ไฟฟ้าใช้อย่าง เพียงพอ	ดำเนินการขยายเขตไฟฟ้า ส่องสว่างสาธารณะ ถนน คลองซีเบล - คลองจิ้ง หมู่ ที่ ๑๓ ตามแบบแปลนที่ การไฟฟ้าส่วนภูมิภาค อำเภอทุ่งสงกำหนด	๔๓๓,๔๘๐					ระยะทาง ของ ไฟฟ้าที่ ขยายเขต	ประชาชนมี ความปลอดภัย ในชีวิตและ ทรัพย์สินเพิ่มขึ้น	กองช่าง
๙๘	โครงการขยายเขต ไฟฟ้าสาธารณะส่อง สว่างถนนสายทาง หลวงชนบท -หนองเห รียง -คลองจิ้ง หมู่ที่ ๑๔	เพื่อให้ประชาชนมี ความสะดวก ปลอดภัยและมีไฟฟ้า ใช้อย่างเพียงพอ	ขยายเขตไฟฟ้าสาธารณะ ระยะทาง๒,๒๐๐ เมตร			๘๐๐,๐๐๐			ระยะทาง ของไฟฟ้า ที่ขยายเขต	ประชาชนมีความ ปลอดภัยในชีวิต และทรัพย์สิน เพิ่มขึ้น	กองช่าง

ลำดับที่	โครงการ	วัตถุประสงค์	เป้าหมาย (ผลผลิตของโครงการ)	งบประมาณ					ตัวชี้วัด (KPI)	ผลที่คาดว่าจะได้รับ	หน่วยงานที่รับผิดชอบหลัก
				๒๕๖๖ (บาท)	๒๕๖๗ (บาท)	๒๕๖๘ (บาท)	๒๕๖๙ (บาท)	๒๕๗๐ (บาท)			
๙๙	โครงการก่อสร้างสถานี โรงสูบน้ำหนองหัวเสือ หมู่ที่ ๒	เพื่อจัดหาแหล่งน้ำในช่วงขาดแคลนน้ำ เพื่อแก้ไขปัญหาภัยแล้งและเพื่อให้ราษฎรในพื้นที่มีน้ำในการอุปโภคบริโภค	โดยทำการก่อสร้างสถานีโรงสูบน้ำหนองหัวเสือ บริเวณสระน้ำขนาดกว้าง ๔ เมตรยาว ๔ เมตร หรือมีพื้นที่ก่อสร้างไม่น้อยกว่า ๑๖ ตารางเมตร รายละเอียดตามแบบที่อบต.นาบอนกำหนดพร้อมติดตั้งป้ายประชาสัมพันธ์โครงการ จำนวน ๑ ป้าย			๗๐๐,๐๐๐			ร้อยละของประชาชนมีน้ำใช้ได้อย่างพอเพียง	กองช่าง	
๑๐๐	โครงการขยายเขตประปาหมู่บ้าน สายหัวสะพาน -บ้านคลองลำร้อน -บ้านนางอารีย์ วรธรณีสิน, บ้านนายทวนวังช่วย - บ้านนายสนิท ขริญแก้ว, บ้านนายพร้อมพรหมเกิด - บ้านนางละออ จินตุลา หมู่ที่ ๓	เพื่อจัดหาแหล่งน้ำในช่วงขาดแคลนน้ำ เพื่อแก้ไขปัญหาภัยแล้งและเพื่อให้ราษฎรในพื้นที่มีน้ำในการอุปโภคบริโภค	โดยทำการวางท่อพี.วี.ซี. ขนาดเส้นผ่าศูนย์กลาง ๓ นิ้ว ชั้นคุณภาพ ๘.๕ รวมระยะทาง ๓๒๒.๐๐ เมตร และทำการวางท่อ พี.วี.ซี. ขนาดเส้นผ่าศูนย์กลาง ๒ นิ้ว ชั้นคุณภาพ ๘.๕ รวมระยะทาง ๑,๒๓๗ เมตร และทำการท่อ พี.วี.ซี. ขนาดเส้นผ่าศูนย์กลาง ๐.๕ นิ้ว ชั้นคุณภาพ ๘.๕	๒๑๘,๐๐๐					ร้อยละของประชาชนมีน้ำใช้อย่างพอเพียง	กองช่าง	

ลำดับที่	โครงการ	วัตถุประสงค์	เป้าหมาย (ผลผลิตของโครงการ)	งบประมาณ					ตัวชี้วัด (KPI)	ผลที่คาดว่าจะ ได้รับ	หน่วยงานที่ รับผิดชอบหลัก
				๒๕๖๖ (บาท)	๒๕๖๗ (บาท)	๒๕๖๘ (บาท)	๒๕๖๙ (บาท)	๒๕๗๐ (บาท)			
๑๐๑	โครงการขยายเขต ประปาหมู่บ้านสาย บ้านนายอานวย หมู่พระอินทร์ - บ้านนายสุนทร ของ เหลี่ยมนาถ หมู่ที่ ๕	๑.เพื่อให้ ประชาชนได้มีน้ำ อุปโภคบริโภค ๒.เพื่อแก้ไข ปัญหาขาดแคลน น้ำในช่วงฤดูแล้ง	โดยทำการวางท่อ ประปา PVC Ø ๒ นิ้ว ชั้น ๘.๕ ระยะทาง ๓๐๐ เมตร รายละเอียดที่ อบต.นา บอนกำหนด					๕๐,๐๐๐	ร้อยละ ของ ประชาชน มีน้ำใช้ อย่าง พอเพียง	ประชาชนมีน้ำ ใช้อย่างพอเพียง	กองช่าง
๑๐๒	โครงการขยายเขต ประปาหมู่บ้านสาย บ้านนาขุมเท็ดสาย บ้านนายอนันต์ รัตนพันธ์ - บ้าน นางปราณีเทพรัตน์ หมู่ที่ ๕	๑.เพื่อให้ ประชาชนได้มีน้ำ อุปโภคบริโภค ๒.เพื่อแก้ไข ปัญหาขาดแคลน น้ำในช่วงฤดูแล้ง	โดยทำการวางท่อ PVC Ø ๒ นิ้ว ชั้น ๘.๕ ระยะทาง ๒๐๐ เมตร					๔๐,๐๐๐	ร้อยละ ของ ประชาชน มีน้ำใช้ อย่าง พอเพียง	ประชาชนมีน้ำ ใช้อย่างพอเพียง	กองช่าง

ลำดับที่	โครงการ	วัตถุประสงค์	เป้าหมาย (ผลผลิตของโครงการ)	งบประมาณ					ตัวชี้วัด (KPI)	ผลที่คาดว่าจะ ได้รับ	หน่วยงานที่ รับผิดชอบหลัก
				๒๕๖๖ (บาท)	๒๕๖๗ (บาท)	๒๕๖๘ (บาท)	๒๕๖๙ (บาท)	๒๕๗๐ (บาท)			
๑๐๓	โครงการขยายเขต ประปาหมู่บ้านสาย บ้านนาชุมเห็ดสาย บ้านนางศรีสวัสดิ ไชยปัญญา-บ้าน พรวน ปลอดภัย หมู่ที่ ๕	๑.เพื่อให้ ประชาชนได้มีน้ำ อุปโภคบริโภค ๒.เพื่อแก้ไข ปัญหาขาดแคลน น้ำในช่วงฤดูแล้ง	โดยทำการวางท่อ PVC Ø ๒ นิ้ว ชั้น ๘.๕ ระยะทาง ๑๕๐ เมตร					๓๐,๐๐๐	ร้อยละ ของ ประชาชน มีน้ำใช้ อย่าง พอเพียง	ประชาชนมีน้ำ ใช้อย่างพอเพียง	กองช่าง
๑๐๔	โครงการขยายเขต ประปาหมู่บ้านสาย วัดเวฬุสิทธิ์ - หนอง เลน หมู่ที่ ๖	๑.เพื่อให้ ประชาชนได้มีน้ำ อุปโภคบริโภค ๒.เพื่อแก้ไข ปัญหาขาดแคลน น้ำในช่วงฤดูแล้ง	โดยทำการขยายเขต ประปาหมู่บ้านสายวัดเว ฬุสิทธิ์ -หนองเลน โดยทำ การวางท่อประปา PVC ขนาด ๒ นิ้ว ชั้น ๘.๕ จำนวน ๙๑๐ เมตร พร้อม ติดตั้งป้ายประชาสัมพันธ์ โครงการ ๑ ป้าย รายละเอียดตามที่ อบต. กำหนด	๑๒๐,๐๐๐					ร้อยละ ของ ประชาชน มีน้ำใช้ อย่าง พอเพียง	ประชาชนมีน้ำ ใช้อย่างพอเพียง	กองช่าง

ลำดับที่	โครงการ	วัตถุประสงค์	เป้าหมาย (ผลผลิตของโครงการ)	งบประมาณ					ตัวชี้วัด (KPI)	ผลที่คาดว่าจะได้รับ	หน่วยงานที่รับผิดชอบหลัก
				๒๕๖๖ (บาท)	๒๕๖๗ (บาท)	๒๕๖๘ (บาท)	๒๕๖๙ (บาท)	๒๕๗๐ (บาท)			
๑๐๕	โครงการขยายเขตประปาหมู่บ้านสายหน้าวัดเทวสิทธิ์ - บ้านนายณัฐพงษ์ เพชรชกแก้ว เพชรชกแก้ว	๑.เพื่อให้ประชาชนได้มีน้ำอุปโภคบริโภค ๒. เพื่อแก้ไขปัญหาขาดแคลนน้ำในช่วงฤดูแล้ง	โดยทำการขยายเขตประปาหมู่บ้านสายหน้าวัดเทวสิทธิ์ - บ้านนายณัฐพงษ์ เพชรชกแก้ว เลียบสายหนองเลน - วัดเทวสิทธิ์ โดยทำการวางท่อประปา PVC ขนาด ๒ นิ้ว ชั้น ๘.๕ จำนวน ๙๑๐ เมตร พร้อมติดตั้งป้ายประชาสัมพันธ์โครงการ ๑ ป้าย รายละเอียดตามที่ อบต.กำหนด	๑๒๐,๐๐๐					ร้อยละของประชาชนมีน้ำดื่มใช้ได้อย่างพอเพียง	กองช่าง	
๑๐๖	โครงการขยายเขตท่อเมนประปาหมู่บ้าน (วัดอำนวยการ)	๑.เพื่อให้ประชาชนได้มีน้ำอุปโภคบริโภค ๒. เพื่อแก้ไขปัญหาขาดแคลนน้ำ	โดยทำการวางท่อ PVC ชั้น ๘.๕ ขนาด ๑๒ นิ้ว ระยะทาง ๑,๐๐๐ เมตรรายละเอียดตามแบบที่อบต.มอบอนุมัติพร้อมติดตั้งป้ายประชาสัมพันธ์โครงการ จำนวน ๑ ป้าย					๓๐๐,๐๐๐	ร้อยละของประชาชนมีน้ำดื่มใช้ได้อย่างพอเพียง	กองช่าง	

ลำดับที่	โครงการ	วัตถุประสงค์	เป้าหมาย (ผลผลิตของโครงการ)	งบประมาณ					ตัวชี้วัด (KPI)	ผลที่คาดว่าจะได้รับ	หน่วยงานที่รับผิดชอบหลัก
				๒๕๖๖ (บาท)	๒๕๖๗ (บาท)	๒๕๖๘ (บาท)	๒๕๖๙ (บาท)	๒๕๗๐ (บาท)			
๑๐๗	โครงการก่อสร้างระบบประปาหมู่บ้าน แบบบาดาล หอถังเหล็กรูปทรงกลมสูง ๒๐ ลบ.ม. พร้อมระบบกรองน้ำ และระบบเหล็กแบบกรองเร็ว และระบบอุปกรณ์ท่อประปาสถาปัตยกรรมบำบัด และระบบบำบัด และระบบตู้ควบคุมไฟฟ้า พร้อมติดตั้งเครื่องสูบน้ำแบบซีเอ็มเอสซีบีดี ขนาด ๒ แรงม้า พร้อมชุดคุมเครื่องสูบน้ำ จำนวน ๑ ชุด พร้อมติดตั้งป้ายประชาสัมพันธ์โครงการ จำนวน ๑ ป้าย	๑. เพื่อให้ประชาชนได้มีน้ำอุปโภคบริโภค ๒. เพื่อแก้ไขปัญหาน้ำขาดแคลนในในช่วงฤดูแล้ง	ก่อสร้างระบบประปาหมู่บ้าน แบบบาดาล หอถังเหล็กรูปทรงกลมสูง ๒๐ ลบ.ม. พร้อมระบบกรองน้ำ และระบบเหล็กแบบกรองเร็ว และระบบอุปกรณ์ท่อประปาสถาปัตยกรรมบำบัด และระบบบำบัด และระบบตู้ควบคุมไฟฟ้า พร้อมติดตั้งเครื่องสูบน้ำแบบซีเอ็มเอสซีบีดี ขนาด ๒ แรงม้า พร้อมชุดคุมเครื่องสูบน้ำ จำนวน ๑ ชุด พร้อมติดตั้งป้ายประชาสัมพันธ์โครงการ จำนวน ๑ ป้าย				๖๓๐,๐๐๐		ร้อยละของประชาชนมีน้ำใช้อย่างพอเพียง	ประชาชนมีน้ำใช้อย่างพอเพียง	กองช่าง
๑๐๘	โครงการขยายเขตประปาหมู่บ้าน สายบ้านบางถึง นวลนุ่น - บ้านนางวรรดี ทักคำแดง หมู่ที่ ๘	๑. เพื่อให้ประชาชนได้มีน้ำอุปโภคบริโภค ๒. เพื่อแก้ไขปัญหาขาดแคลนน้ำในช่วงฤดูแล้ง	ขยายเขตประปา ระยะทาง ๑.๑๐๐ เมตร				๒๒๐,๐๐๐		ร้อยละของประชาชนมีน้ำใช้อย่างพอเพียง	ประชาชนมีน้ำใช้อย่างพอเพียง	กองช่าง

ลำดับที่	โครงการ	วัตถุประสงค์	เป้าหมาย (ผลผลิตของโครงการ)	งบประมาณ					ตัวชี้วัด (KPI)	ผลที่คาดว่าจะได้รับ	หน่วยงานที่รับผิดชอบหลัก
				๒๕๖๖ (บาท)	๒๕๖๗ (บาท)	๒๕๖๘ (บาท)	๒๕๖๙ (บาท)	๒๕๗๐ (บาท)			
๑๐๙	โครงการขยายเขตประปาหมู่บ้านสายสามแยกบ้านนายวิเชียร สมรูป - บ้านนายประไพ ดอกกลิ่น หมู่ที่ ๙	๑.เพื่อให้ประชาชนได้มีน้ำอุปโภคบริโภค ๒.เพื่อแก้ไขปัญหาคาดแคลนน้ำในช่วงฤดูแล้ง	ขยายเขตประปา ระยะทาง ๑,๑๐๐ เมตร					๒๒๐,๐๐๐ (บาท)	ร้อยละของประชาชนมีน้ำใช้ได้อย่างพอเพียง	ประชาชนมีน้ำใช้อย่างพอเพียง	กองช่าง
๑๑๐	โครงการขยายเขตประปาหมู่บ้านสายบ้านนายสุภาพ บวร - บ้านนางอุไรวรรณ มณีฉาย หมู่ที่ ๑๑	๑.เพื่อให้ประชาชนได้มีน้ำอุปโภคบริโภค ๒.เพื่อแก้ไขปัญหาคาดแคลนน้ำในช่วงฤดูแล้ง	โดยทำการวางท่อพี.วี.ซี. ขนาดเส้นผ่าศูนย์กลาง ๒ นิ้ว ชั้นคุณภาพ ๘.๕ รวมระยะทาง ๕๘๐.๐๐ เมตร และทำการหล่อท่อ พี.วี.ซี. ขนาดเส้นผ่าศูนย์กลาง ๐.๕ นิ้ว ชั้นคุณภาพ ๘.๕ พร้อมฝักอุดทุกหลังที่ท่อแมนจายน้ำเดินผ่าน ตามแบบรูปรายละเอียดที่ อบต.นาบอน กำหนด	๖๖,๐๐๐					ร้อยละของประชาชนมีน้ำใช้ได้อย่างพอเพียง	ประชาชนมีน้ำใช้อย่างพอเพียง	กองช่าง

ลำดับที่	โครงการ	วัตถุประสงค์	เป้าหมาย (ผลผลิตของโครงการ)	งบประมาณ						ตัวชี้วัด (KPI)	ผลที่คาดว่าจะ ได้รับ	หน่วยงานที่ รับผิดชอบหลัก
				๒๕๖๖ (บาท)	๒๕๖๗ (บาท)	๒๕๖๘ (บาท)	๒๕๖๙ (บาท)	๒๕๗๐ (บาท)	รวม			
๑๑๑	โครงการขยายเขต ประปาหมู่บ้าน (หนองเขียด) หมู่ที่ ๑๒	๑.เพื่อให้ ประชาชนได้มีน้ำ อุปโภคบริโภค ๒.เพื่อแก้ไข ปัญหาขาดแคลน น้ำในช่วงฤดูแล้ง	ขยายเขตประปา ระยะทาง ๑,๑๐๐ เมตร						๒๐๐,๐๐๐	ร้อยละ ของ ประชาชน มีน้ำใช้ อย่าง พอเพียง	กองช่าง	
รวม	๑๑๑ โครงการ			-	๑๗,๐๗๔,๕๘๐	๑๐,๖๖๓,๐๐๐	๑๐,๖๓๐,๐๐๐	๑๐,๖๓๐,๐๐๐	๑๒,๓๒๒,๕๐๐			

รายละเอียดโครงการพัฒนา

แผนพัฒนาท้องถิ่น(พ.ศ.๒๕๖๖ - ๒๕๗๐) ฉบับทบทวน ครั้งที่ ๑/๒๕๖๖

องค์การบริหารส่วนตำบลนาบอน อำเภอนาบอน จังหวัดนครศรีธรรมราช

ก. ยุทธศาสตร์ชาติ ๒๐ ปี ยุทธศาสตร์ที่ ๑ ยุทธศาสตร์ด้านความมั่นคง

(แบบ ผ.๐๒)

ข. แผนพัฒนาเศรษฐกิจและสังคมแห่งชาติ ฉบับที่ ๑๓ ให้ความสำคัญลดความเหลื่อมล้ำและยกระดับคุณภาพชีวิต

ค. Sustainable Development Goals: SDGs เป้าหมายที่ ๑๓ ปฏิบัติการอย่างเร่งด่วนเพื่อต่อสู้การเปลี่ยนแปลงสภาพภูมิอากาศและผลกระทบที่ยั่งยืน

ง. ยุทธศาสตร์จังหวัดนครศรีธรรมราช ยุทธศาสตร์ที่ ๕ การรักษาความมั่นคงและส่งเสริมวิสัย

จ. ยุทธศาสตร์การพัฒนาขององค์กรปกครองส่วนท้องถิ่นในเขตจังหวัดนครศรีธรรมราช ยุทธศาสตร์ที่ ๓ การพัฒนาสังคมและคุณภาพชีวิต

๒. ยุทธศาสตร์การพัฒนาคุณภาพชีวิตและสังคม

๒.๑ กลยุทธ์ส่งเสริมการจัดระเบียบชุมชน สังคม การรักษาความสงบเรียบร้อยและการบริหารราชการแผ่นดินเพื่อความปลอดภัยในชีวิตและทรัพย์สินของประชาชน

(๑) แผนงานรักษาความสงบภายใน

ที่	โครงการ	วัตถุประสงค์	เป้าหมาย (ผลผลิตของโครงการ)	งบประมาณ					ตัวชี้วัด (KPI)	ผลที่คาดว่าจะได้รับ	หน่วยงานที่รับผิดชอบหลัก
				๒๕๖๖ (บาท)	๒๕๖๗ (บาท)	๒๕๖๘ (บาท)	๒๕๖๙ (บาท)	๒๕๗๐ (บาท)			
๑	โครงการป้องกันและลดอุบัติเหตุทางถนนช่วงเทศกาลปีใหม่	เพื่อเป็นการเฝ้าระวังอุบัติเหตุที่เกิดขึ้นและให้ความช่วยเหลือผู้ประสบภัยทางถนน	จัดตั้งศูนย์อำนวยความสะดวกทางถนนตำบลนาบอนเพื่ออำนวยความสะดวกแก่ประชาชน จำนวน ๑ จุด	๒๕,๐๐๐	๒๕,๐๐๐	๒๕,๐๐๐	๒๕,๐๐๐	๒๕,๐๐๐	ร้อยละ ๖๐ ของการเกิดอุบัติเหตุทางถนนลดลง	การเฝ้าระวังอุบัติเหตุที่เกิดขึ้นและให้ความช่วยเหลือผู้ประสบภัยทางถนนและปริมาณอุบัติเหตุทางถนนลดลง	สำนักงานที่รับผิดชอบหลัก

ที่	โครงการ	วัตถุประสงค์	เป้าหมาย (ผลผลิตของโครงการ)	งบประมาณ					ตัวชี้วัด (KPI)	ผลที่คาดว่าจะ ได้รับ	หน่วยงานที่ รับผิดชอบหลัก
				๒๕๖๖ (บาท)	๒๕๖๗ (บาท)	๒๕๖๘ (บาท)	๒๕๖๙ (บาท)	๒๕๗๐ (บาท)			
๒	โครงการป้องกันและลดอุบัติเหตุทางถนนช่วงเทศกาลสงกรานต์	เพื่อเป็นการเฝ้าระวังอุบัติเหตุที่เกิดขึ้นและให้ความช่วยเหลือผู้ประสบภัยทางถนน	จัดตั้งศูนย์อำนวยความสะดวกตลอดเส้นทางตามตำบลนาบอนเพื่ออำนวยความสะดวกแก่ประชาชน จำนวน ๑ จุด	๒๕,๐๐๐	๒๕,๐๐๐	๒๕,๐๐๐	๒๕,๐๐๐	๒๕,๐๐๐	ร้อยละ ๖๐ ของการเกิดอุบัติเหตุทางถนนลดลง	การเฝ้าระวังอุบัติเหตุที่เกิดขึ้นและให้ความช่วยเหลือผู้ประสบภัยทางถนนและปริมาณอุบัติเหตุทางถนนลดลง	สำนักปลัด
๓	โครงการฝึกอบรมอาสาสมัครป้องกันภัยพลเรือน	เพื่อให้สมาชิก อบพร. มีความรู้ความเข้าใจในอำนาจหน้าที่และภารกิจเกี่ยวกับงาน อบพร.	จัดให้มีการฝึกอบรม อบพร. องค์การบริหารส่วนตำบลนาบอน จำนวน ๓๐ คน	๓๕๐,๐๐๐				๓๕๐,๐๐๐	ประชาชนเข้ารับการอบรมไม่น้อยกว่า ร้อยละ ๖๐	สมาชิก อบพร. มีความรู้ความเข้าใจในอำนาจหน้าที่และภารกิจเกี่ยวกับงาน อบพร. เพิ่มมากขึ้น	สำนักปลัด

ที่	โครงการ	วัตถุประสงค์	เป้าหมาย (ผลผลิตของโครงการ)	งบประมาณ					ตัวชี้วัด (KPI)	ผลที่คาดว่าจะได้รับ	หน่วยงานที่รับผิดชอบหลัก
				๒๕๖๖ (บาท)	๒๕๖๗ (บาท)	๒๕๖๘ (บาท)	๒๕๖๙ (บาท)	๒๕๗๐ (บาท)			
๔	โครงการฝึกอบรม ทบทวนอาสาสมัคร ป้องกันฝ่ายพลเรือน	เพื่อให้สมาชิก อปพร. มีความรู้ความเข้าใจเกี่ยวกับสิทธิบทบาทและหน้าที่ ของการเป็นสมาชิก อปพร.	จัดให้มีการฝึกอบรม อปพร. องค์การบริหารส่วนตำบล นาบอน จำนวน ๕๐ คน	๓๐๐,๐๐๐	๓๐๐,๐๐๐	๓๐๐,๐๐๐	๓๐๐,๐๐๐	ประชาชนเข้า ร่วมกิจกรรมไม่น้อยกว่า ร้อย ละ ๖๐	ทำให้สมาชิก อปพร. มีความรู้ ความสามารถและ ประสบการณ์ในเรื่องการ ป้องกันและ บรรเทาสาธารณภัย ประเภทต่างๆ ไปช่วยเหลือ ผู้ประสบภัยได้อย่างถูกต้อง	สำนักปลัด	
๕	โครงการซ่อมแซมบ่อน้ำ อัครชัยไม่สถานศึกษา	เพื่อให้เยาวชนปฏิบัติงาน ถูกต้องรวดเร็วในการ ช่วยเหลือผู้ประสบภัย	ฝึกการป้องกันและระงับ อัคคีภัยแก่เยาวชน จำนวน ๕๐ คน/ปี	๓๐,๐๐๐		๓๐,๐๐๐		จำนวนผู้เข้า อบรม	ร้อยละ ๖๐ ของผู้เข้าร่วม กิจกรรมมีความพึงพอใจ	สำนักปลัด	

ที่	โครงการ	วัตถุประสงค์	เป้าหมาย (ผลผลิตของโครงการ)	งบประมาณ					ตัวชี้วัด (KPI)	ผลที่คาดว่าจะได้รับ	หน่วยงานที่รับผิดชอบหลัก
				๒๕๖๖ (บาท)	๒๕๖๗ (บาท)	๒๕๖๘ (บาท)	๒๕๖๙ (บาท)	๒๕๗๐ (บาท)			
๖	โครงการให้ความรู้ความปลอดภัยในการใช้ก๊าซหุงต้มและการระงับอัคคีภัย	เพื่อให้ประชาชนในตำบลนาบอน มีความรู้ความสามารถในการใช้ก๊าซหุงต้มปลอดภัย	ประชาชนในเขตพื้นที่ตำบลนาบอน	๒๐,๐๐๐	๒๐,๐๐๐	๒๐,๐๐๐	๒๐,๐๐๐	ประชาชนเข้าร่วมนัดกิจกรรมไม่น้อยกว่าร้อยละ ๖๐	ทำให้สมาชิกอปพร.มีความรู้ความสามารถและประสบการณ์ในเรื่องการป้องกันและบรรเทาผลกระทบจาก ไปช่วยเหลือผู้ประสบภัยได้อย่างถูกต้อง	สำนักปลัด	
๗	โครงการฝึกซ้อมแผนป้องกันและอพยพกรณีเกิดอุทกภัย น้ำป่าไหลหลากและดินถล่ม	เพื่อป้องกันภยันตรายทั้งชีวิตและทรัพย์สินจากอุทกภัย น้ำป่าไหลหลากและดินถล่ม	ประชาชนในเขตพื้นที่ตำบลนาบอน	๓๐,๐๐๐	๓๐,๐๐๐	๓๐,๐๐๐	๓๐,๐๐๐	ร้อยละ ๖๐ ของผู้เข้าร่วมกิจกรรมมีความพึงพอใจ	ประชาชนในพื้นที่มีความรู้เข้าใจในการป้องกันและบรรเทาสาธารณภัย	สำนักปลัด	
๘	โครงการฝึกซ้อมแผนป้องกันและบรรเทาสาธารณภัยและแผนป้องกันและระงับอัคคีภัย	เพื่อให้ประชาชนปฏิบัติงานถูกต้องรวดเร็วในการช่วยเหลือผู้ประสบภัย	ประชาชนในเขตพื้นที่ตำบลนาบอน จำนวน ๕๐ คน	๓๐,๐๐๐	๓๐,๐๐๐	๓๐,๐๐๐	๓๐,๐๐๐	ร้อยละ ๖๐ ของผู้เข้าร่วมกิจกรรมมีความพึงพอใจ	สามารถบูรณาการให้ความช่วยเหลือ การสนับสนุนซึ่งกันและกันได้อย่างเหมาะสม รวดเร็วและปลอดภัย	สำนักปลัด	

ที่	โครงการ	วัตถุประสงค์	เป้าหมาย (ผลผลิตของโครงการ)	งบประมาณ					ตัวชี้วัด (KPI)	ผลที่คาดว่าจะได้รับ	หน่วยงานที่รับผิดชอบหลัก
				๒๕๖๖ (บาท)	๒๕๖๗ (บาท)	๒๕๖๘ (บาท)	๒๕๖๙ (บาท)	๒๕๗๐ (บาท)			
๙	โครงการทบทวนอาคารสมัครท้องถิ่นป้องกันไฟฟ้า	เพื่อให้อาสาสมัครท้องถิ่นเกิดทักษะในการควบคุมป้องกันไฟฟ้า	เจ้าหน้าที่ปฏิบัติงานป้องกันและสมาชิก อปพร.	๒๐,๐๐๐				๒๐,๐๐๐	ร้อยละ ๖๐ ของผู้เข้าร่วมกิจกรรมมีความพึงพอใจ	อาสาสมัครมีทักษะและปฏิบัติในการควบคุมไฟฟ้าป่าได้ถูกต้อง	สำนักปลัด
๑๐	โครงการอาสาสมัครท้องถิ่นป้องกันไฟฟ้า	เพื่อประสานความร่วมมือให้เครือข่ายอาสาสมัครทำงานกับหน่วยงานในพื้นที่และอปท.ให้ทำงานแบบบูรณาการได้อย่างมีประสิทธิภาพ	เจ้าหน้าที่ปฏิบัติงานป้องกันและสมาชิก อปพร.	๒๐,๐๐๐			๒๐,๐๐๐	ร้อยละ ๖๐ ของผู้เข้าร่วมกิจกรรมมีความพึงพอใจ	มีแกนนำอาสาสมัครแนวร่วมในการป้องกันและแก้ไขปัญหาไฟฟ้า	สำนักปลัด	
๑๑	โครงการขับเคลื่อนลดภัยธรรมชาติป้องกันอุบัติเหตุ	เพื่อรณรงค์ประชาสัมพันธ์สร้างเสริมทัศนคติและปรับเปลี่ยนพฤติกรรมของผู้ขับขี่และผู้โดยสารรถจักรยานยนต์ให้สวมหมวกนิรภัยทุกครั้งในการเดินทาง	ประชาชนในเขตพื้นที่ตำบลนาบอน	๒๐,๐๐๐				๒๐,๐๐๐	ร้อยละ ๖๐ ของผู้เข้าร่วมกิจกรรมมีความพึงพอใจ	ประชาชนมีจิตสำนึกและวินัยจราจรเพิ่มขึ้น	สำนักปลัด
๑๒	โครงการฝึกอบรมให้ความรู้ในการป้องกันและระงับอัคคีภัยในสถานศึกษา	เพื่อให้ความรู้แก่เยาวชนในการป้องกันและระงับอัคคีภัยและในอนาคตจะเป็นกำลังสำคัญให้กับท้องถิ่น	ฝึกอบรมการป้องกันและระงับอัคคีภัยจำนวน ๕๐ คน/ปี	๒๐,๐๐๐			๒๐,๐๐๐	จำนวนผู้เข้าอบรม	ร้อยละ ๖๐ ของผู้เข้าร่วมกิจกรรมมีความพึงพอใจ	สำนักปลัด	

ที่	โครงการ	วัตถุประสงค์	เป้าหมาย (ผลผลิตของโครงการ)	งบประมาณ					ตัวชี้วัด (KPI)	ผลที่คาดว่าจะได้รับ	หน่วยงานที่รับผิดชอบหลัก
				๒๕๖๖ (บาท)	๒๕๖๗ (บาท)	๒๕๖๘ (บาท)	๒๕๖๙ (บาท)	๒๕๗๐ (บาท)			
๑๓	โครงการตามภารกิจถ่ายโอน โอนการควบคุมไฟฟ้า	เพื่อรองรับการถ่ายโอน ภารกิจการควบคุมไฟฟ้า	จัดกิจกรรมตามภารกิจถ่าย โอนการควบคุมไฟฟ้า	๒๐,๐๐๐				๒๐,๐๐๐	ร้อยละ ๖๐ ของผู้เข้าร่วม กิจกรรมมี ความพึงพอใจ	สามารถ ดำเนินการ ด้าน ควบคุมไฟฟ้า ใหม่	สำนักปลัด
๑๔	โครงการติดตั้งสัญญาณ ไฟกระพริบ กระบอกโค้ง จราจรและป้ายจราจร ต่างๆ บริเวณจุดเสี่ยง ใน เขตพื้นที่ตำบลนาบอน	เพื่อเป็นการลดอุบัติเหตุใน การใช้รถใช้ถนน	พื้นที่ในตำบลนาบอนหมู่ที่ ๑ -๑๔	๑๐๐,๐๐๐			๑๐๐,๐๐๐		มีสัญญาณไฟ กระพริบและ ป้ายจราจร ต่างๆ ในพื้นที่ จุดเสี่ยง	ประชาชนมี ความปลอดภัย ทรัพย์สิน ตลอดจนการใช้ รถใช้ถนน	สำนักปลัด
๑๕	โครงการประชุม อปพร. สัญจร	เพื่อรวมประชุมกันปรึกษา หารือการดำเนินงานด้านการ ป้องกันและบรรเทาสาธารณ ภัย	จัดประชุม อปพร. สัญจร ปี ละ ๑ ครั้ง	๑๐,๐๐๐				๑๐,๐๐๐	ร้อยละ ๖๐ ของผู้เข้าร่วม กิจกรรมมี ความพึงพอใจ	อปพร.ที่เข้า เกิดการ แลกเปลี่ยน เรียนรู้ในเรื่อง ของการ ป้องกันและ บรรเทาสา ธารณภัย เพิ่มขึ้น	สำนักปลัด

ที่	โครงการ	วัตถุประสงค์	เป้าหมาย (ผลผลิตของโครงการ)	งบประมาณ					ตัวชี้วัด (KPI)	ผลที่คาดว่าจะได้รับ	หน่วยงานที่รับผิดชอบหลัก
				๒๕๖๖ (บาท)	๒๕๖๗ (บาท)	๒๕๖๘ (บาท)	๒๕๖๙ (บาท)	๒๕๗๐ (บาท)			
๑๖	โครงการความปลอดภัยและอาชีวอนามัยของประเทศไทยในระดับท้องถิ่น	๑.เพื่อรณรงค์มาตรการเชิงป้องกันด้านปลอดภัยในการทำงาน๒.เพื่อลดการประสบอันตรายจากการทำงานของลูกจ้างและลดความสูญเสียจากอุบัติเหตุจากการทำงาน	จัดฝึกอบรมดับเพลิงขั้นต้นและฝึกอพยพหนีภัยให้แก่พนักงานส่วนตำบล พนักงานจ้างและลูกจ้างประจำของ อบต.นาบอน	๑๕,๐๐๐	๒๐,๐๐๐		๒๐,๐๐๐	ร้อยละ ๖๐ ของผู้เข้าร่วมกิจกรรมมีความพึงพอใจ	ประชาชนในพื้นที่ได้มีความรู้เข้าใจในการป้องกันและบรรเทาสาธารณภัย	สำนักปลัด	
๑๗	โครงการการจัดส่งน้ำกีฬาร่วมการแข่งขันกีฬาระดับต่างๆ (กีฬา อพพร.สัมพันธ์)	เพื่อส่งเสริมความสัมพันธ์ระหว่างสมาชิก อพพร.กับเครือข่ายกับหน่วยงานท้องถิ่นใกล้เคียงก่อให้เกิดประโยชน์ต่อการปฏิบัติงานด้านป้องกันและบรรเทาสาธารณภัย	อาสาสมัครฯและเจ้าหน้าที่ผู้เกี่ยวข้อง จำนวน ๕๐ คน	๑๕,๐๐๐			๑๕,๐๐๐	ร้อยละ ๖๐ ของผู้เข้าร่วมกิจกรรมมีความพึงพอใจ	ผู้ปฏิบัติงานด้านการป้องกันและบรรเทาสาธารณภัยในตำบลได้รับการพัฒนาความรู้ร่างกายและอารมณ์และจิตใจ	สำนักปลัด	
๑๘	โครงการหน่วยบริการแพทย์ฉุกเฉิน	เพื่อบริการประชาชน กรณีเจ็บป่วยหรือเกิดอุบัติเหตุ/ภัยต่างๆ	จัดกิจกรรมตามโครงการบริการแพทย์ฉุกเฉินให้แก่ประชาชนในเขตพื้นที่ตำบลนาบอนและใกล้เคียง	๔๐๐,๐๐๐	๔๐๐,๐๐๐		๔๐๐,๐๐๐	จำนวนประชาชนได้รับประโยชน์	ประชาชนมีความปลอดภัยในชีวิตและทรัพย์สิน	สำนักปลัด	

ที่	โครงการ	วัตถุประสงค์	เป้าหมาย (ผลผลิตของโครงการ)	งบประมาณ					ตัวชี้วัด (KPI)	ผลที่คาดว่าจะ ได้รับ	หน่วยงานที่ รับผิดชอบหลัก
				๒๕๖๖ (บาท)	๒๕๖๗ (บาท)	๒๕๖๘ (บาท)	๒๕๖๙ (บาท)	๒๕๗๐ (บาท)			
๑๙	โครงการฝึกอบรม ป้องกันและระงับอัคคีภัย และการฝึกซ้อมแผนการ อพยพหนีไฟ	เพื่อให้ความรู้ในการป้องกัน และระงับอัคคีภัยแก่คณะ ผู้บริหาร พนักงาน อบต. และลูกจ้างในองค์การบริหาร ส่วนตำบลนาบอน	ฝึกอบรมคณะผู้บริหาร พนักงาน อบต. พนักงาน อบต.และลูกจ้างในองค์การ บริหารส่วนตำบลนาบอน	๒๐,๐๐๐		๒๐,๐๐๐		๒๐,๐๐๐	จำนวนผู้เข้า อบรม	ผู้เข้ารับการ ฝึกอบรมได้รับ ความรู้และ สามารถ นำไปใช้เมื่อเกิด เหตุการณ์ได้	สำนักปลัด
๒๐	โครงการฝึกซ้อม แผนการป้องกันและ บรรเทาสาธารณภัย (ภัย ทางถนน)	เพื่อฝึกซ้อมการประสานงาน ในการป้องกันและจับเหตุจาก สาธารณภัย ร่วมกับ หน่วยงานต่างๆ	ฝึกซ้อมแผนในการป้องกัน และระงับเหตุจากสาธารณภัย ร่วมกับระหว่างอำเภอ หน่วยงานท้องถิ่นหน่วยงาน เอกชน อาสาสมัครมูลนิธิ ต่างๆจำนวนไม่น้อยกว่า ๕ หน่วยงาน	๒๕,๐๐๐	๒๕,๐๐๐		๒๕,๐๐๐	จำนวน หน่วยงานที่เข้า ร่วมซ้อมแผนฯ	หน่วยงานที่เข้า ร่วมซ้อมแผน ในการป้องกัน และระงับเหตุ จากสาธารณ ภัยจำนวนไม่ น้อยกว่า ๕ หน่วยงาน	สำนักปลัด	
๒๑	โครงการก่อสร้างโรงสูบน้ำ สำหรับดินรกรกรทุก น้ำเอนกประสงค์	เพื่อสูบน้ำดินรกรกรทุกน้ำ เอนกประสงค์ช่วยเหลือ ผู้ประสบภัยแล้ง	ติดตั้งมอเตอร์สูบน้ำ จำนวน ๑ เครื่อง เพื่อช่วยเหลือ ผู้ประสบภัยแล้งในตำบลนา บอน	๑๐๐,๐๐๐				ร้อยละ ๖๐ ของผู้เข้าร่วม กิจกรรมมี ความพึงพอใจ	ประชาชนรับ ความ ช่วยเหลือ ผู้ประสบภัย แล้วอย่างทั่วถึง	สำนักปลัด	

ที่	โครงการ	วัตถุประสงค์	เป้าหมาย (ผลผลิตของโครงการ)	งบประมาณ					ตัวชี้วัด (KPI)	ผลที่คาดว่าจะได้รับ	หน่วยงานที่รับผิดชอบหลัก
				๒๕๖๖ (บาท)	๒๕๖๗ (บาท)	๒๕๖๘ (บาท)	๒๕๖๙ (บาท)	๒๕๗๐ (บาท)			
๒๒	ค่าใช้จ่ายในการช่วยเหลือประชาชนของ อบท	เพื่อช่วยเหลือประชาชนเมื่อเกิดเหตุภัยพิบัติตามระเบียบฯ ค่าใช้จ่ายเพื่อช่วยเหลือประชาชนตามอำนาจหน้าที่ของ อบท. พ.ศ.๒๕๖๐	ดำเนินการช่วยเหลือประชาชนตามอำนาจหน้าที่ของ อบท. โดยดำเนินการตามศูนย์ช่วยเหลือประชาชน	๕๐,๐๐๐	๕๐,๐๐๐	๕๐,๐๐๐	๕๐,๐๐๐	๕๐,๐๐๐	ประชาชนในเขต อบต.นาบอนได้รับการช่วยเหลือร้อยละ ๑๐๐	สามารถช่วยเหลือประชาชนได้ทันเวลาที่ สำนักปลัด	
๒๓	โครงการศูนย์ปฏิบัติการร่วมในการช่วยเหลือประชาชนองค์กรระดับอำเภอ	เพื่อจ่ายเป็นเงินอุดหนุนให้แก่ อบท. ในการจัดตั้งสถานที่กลางศูนย์ปฏิบัติการร่วมในการให้ความช่วยเหลือประชาชนองค์กรปกครองส่วนท้องถิ่น	ดำเนินการอุดหนุนให้แก่ อบท. ในการจัดตั้งสถานที่กลางศูนย์ปฏิบัติการร่วมในการให้ความช่วยเหลือประชาชนองค์กรปกครองส่วนท้องถิ่น	๕๐,๐๐๐	๕๐,๐๐๐	๕๐,๐๐๐	๕๐,๐๐๐	๕๐,๐๐๐	ประชาชนในเขต อบต.นาบอนได้รับการช่วยเหลือร้อยละ ๑๐๐	เป็นสถานที่กลางในการแก้ไขข้อพิพาทด้านต่างๆ ที่เกี่ยวกับด้านสาธารณภัย ด้านคุณภาพชีวิต ด้านสาธารณสุขและอื่น ๆ ให้เป็นไปด้วยความเรียบร้อยและมีประสิทธิภาพ สำนักปลัด	
๒๔	โครงการขับเคลื่อนวิทยุเสริมสร้างวิทยุจราจร	เพื่อให้ประชาชนมีวินัยในการขับขีรถจักรยานยนต์เพิ่มขึ้น	ประชาชนในเขตพื้นที่ตำบลนาบอน จำนวน ๕๐ คน	๒๕,๐๐๐	๒๕,๐๐๐	๒๕,๐๐๐	๒๕,๐๐๐	๒๕,๐๐๐	ร้อยละ ๖๐ ผู้เข้าร่วมกิจกรรมมีความพึงพอใจ	ประชาชนได้รับความรู้เกี่ยวกับกฎจราจรเพิ่มขึ้น สำนักปลัด	
รวม	๒๔ โครงการ			๖๙๐,๐๐๐	๑,๒๑๐,๐๐๐	๖๙๐,๐๐๐	๑,๑๑๐,๐๐๐	๖๙๐,๐๐๐			

รายละเอียดโครงการพัฒนา

แผนพัฒนาท้องถิ่น(พ.ศ.๒๕๖๖ - ๒๕๗๐) ฉบับพัฒนา ครั้งที่ ๑/๒๕๖๖
องค์การบริหารส่วนตำบลนาบอน อำเภอนาบอน จังหวัดนครศรีธรรมราช

ก. ยุทธศาสตร์ชาติ ๒๐ ปี ยุทธศาสตร์ที่ ๓ ยุทธศาสตร์การพัฒนาและเสริมสร้างศักยภาพคน

ข. แผนพัฒนาเศรษฐกิจและสังคมแห่งชาติ ฉบับที่ ๑๓ หมวดที่ ๓๓ หน้าที่ ๓๓๖-๓๓๗ การศึกษาที่มีคุณภาพอย่างครอบคลุมและเท่าเทียมและสนับสนุนโอกาสในการเรียนรู้ตลอดชีวิต

ค. Sustainable Development Goals: SDGs เป้าหมายที่ ๔ สร้างหลักประกันว่าทุกคนมีการศึกษาที่มีคุณภาพอย่างครอบคลุมและเท่าเทียม และสนับสนุนโอกาสในการเรียนรู้ตลอดชีวิต

ง. ยุทธศาสตร์จังหวัดนครศรีธรรมราช ยุทธศาสตร์ที่ ๔ การพัฒนาคน ชุมชน และสังคมให้น่าอยู่ เข้มแข็ง มั่นคงตามปรัชญาเศรษฐกิจพอเพียง

จ. ยุทธศาสตร์การพัฒนาขององค์กรปกครองส่วนท้องถิ่นในเขตจังหวัดนครศรีธรรมราช ยุทธศาสตร์ที่ ๓ การพัฒนาสังคมและคุณภาพชีวิต

๒. ยุทธศาสตร์การพัฒนาคูณภาพชีวิตและสังคม

๒.๒ กิลยุทธ์พัฒนาคูณภาพการศึกษา

(๒) แผนงานการศึกษา

ที่	โครงการ	วัตถุประสงค์	เป้าหมาย (ผลผลิตของโครงการ)	งบประมาณ					ตัวชี้วัด (KPI)	ผลที่คาดว่าจะได้รับ	หน่วยงานที่รับผิดชอบหลัก
				๒๕๖๖ (บาท)	๒๕๖๗ (บาท)	๒๕๖๘ (บาท)	๒๕๖๙ (บาท)	๒๕๗๐ (บาท)			
๑	โครงการวันเด็กแห่งชาติ	เพื่อส่งเสริมการแสดงออกของเด็กและส่งเสริมให้เด็กได้ทำกิจกรรมร่วมกันอย่างสร้างสรรค์	เด็กและเยาวชนที่อาศัยอยู่ในเขตพื้นที่ตำบลนาบอนหรือกำลังศึกษาอยู่ในโรงเรียนเขตพื้นที่ตำบลนาบอน จำนวน ๕๐๐ คน	๑๐๐,๐๐๐	๑๐๐,๐๐๐	๑๐๐,๐๐๐	๑๐๐,๐๐๐	๑๐๐,๐๐๐	จำนวนเด็กและเยาวชนที่เข้าร่วมกิจกรรมมีความพึงพอใจในกิจกรรมมากกว่าร้อยละ ๘๐	เด็กและเยาวชนที่ได้รับการส่งเสริมและพัฒนา แสดงออกถึงความสามารถ การคิด ริเริ่มสร้างสรรค์ ด้านต่างก่อให้เกิด ประโยชน์ เกิดความภาคภูมิใจและมีคามเชื่อมั่นในตนเอง	สำนักปลัด

ที่	โครงการ	วัตถุประสงค์	เป้าหมาย (ผลผลิตของโครงการ)	งบประมาณ					ตัวชี้วัด (KPI)	ผลที่คาดว่าจะได้รับ	หน่วยงานที่รับผิดชอบหลัก
				๒๕๖๖ (บาท)	๒๕๖๗ (บาท)	๒๕๖๘ (บาท)	๒๕๖๙ (บาท)	๒๕๗๐ (บาท)			
๒	โครงการพัฒนาเด็กและเยาวชนที่ยากจนหรือด้อยโอกาส	เพื่อพัฒนาทักษะด้านต่าง ๆ ของเด็กและเยาวชนที่ยากจนหรือด้อยโอกาสในพื้นที่ตำบลนาบอน	เด็กและเยาวชนในเขตพื้นที่ตำบลนาบอนที่ด้อยโอกาสหรือยากจน ใน ๑๔ หมู่บ้าน	๒๐,๐๐๐	๒๐,๐๐๐	๒๐,๐๐๐	๒๐,๐๐๐	๒๐,๐๐๐	จำนวนเด็กและเยาวชนที่เข้าร่วมกิจกรรมมีทักษะที่ได้รับการพัฒนาเพิ่มขึ้น ร้อยละ ๘๐	เด็กและเยาวชนได้รับการพัฒนาด้านร่างกาย สติปัญญา อารมณ์ จิตใจ และสังคม	สำนักปลัด
๓	โครงการให้ทุนการศึกษาเพื่อช่วยเหลือเด็กยากจนหรือด้อยโอกาส	เพื่อมอบทุนการศึกษาสำหรับนักศึกษาหรือการให้ความช่วยเหลือแก่นักเรียน ซึ่งเป็นผู้ยากจนหรือด้อยโอกาส	นักเรียน, นักศึกษาซึ่งเป็นผู้ยากจนหรือด้อยโอกาส ในเขตพื้นที่ตำบลนาบอน	๑๐๐,๐๐๐	๑๐๐,๐๐๐	๑๐๐,๐๐๐	๑๐๐,๐๐๐	๑๐๐,๐๐๐	จำนวนนักเรียน, นักศึกษาซึ่งเป็นผู้ยากจนหรือด้อยโอกาส ในเขตพื้นที่ตำบลนาบอนที่ได้รับทุนการศึกษา ๑๐๐ คน	นักเรียน, นักศึกษาซึ่งเป็นผู้ยากจนหรือด้อยโอกาส ในเขตพื้นที่ตำบลนาบอน ได้รับทุนการศึกษาครบทุกคน	สำนักปลัด
๔	โครงการอบรมทักษะภาษาอังกฤษให้แก่เยาวชนในพื้นที่	เพื่อส่งเสริมและพัฒนาทักษะการใช้ภาษาอังกฤษให้แก่เยาวชน	เยาวชนที่เข้าร่วมโครงการ มีทักษะด้านภาษาอังกฤษเพิ่มขึ้น ร้อยละ ๘๐	๒๐,๐๐๐	๒๐,๐๐๐	๒๐,๐๐๐	๒๐,๐๐๐	๒๐,๐๐๐	เยาวชนที่เข้าร่วมโครงการอบรมมีทักษะด้านภาษาอังกฤษเพิ่มขึ้น ร้อยละ ๘๐	เยาวชนที่เข้าร่วมโครงการสามารถสื่อสารด้วยภาษาอังกฤษใน ชีวิตประจำวันได้อย่างถูกต้อง	

ที่	โครงการ	วัตถุประสงค์	เป้าหมาย (ผลผลิตของโครงการ)	งบประมาณ					ตัวชี้วัด (KPI)	ผลที่คาดว่าจะได้รับ	หน่วยงานที่รับผิดชอบหลัก
				๒๕๖๖ (บาท)	๒๕๖๗ (บาท)	๒๕๖๘ (บาท)	๒๕๖๙ (บาท)	๒๕๗๐ (บาท)			
๕	โครงการสนับสนุนค่าใช้จ่ายการบริหารสถานศึกษา	สนับสนุนค่าใช้จ่ายในการจัดการศึกษาตั้งแต่ระดับอนุบาลจนถึงระดับประถมศึกษา รวมทั้ง ๑. เพื่อจ่ายเป็นค่าจัดการกลางเรียน ๒. เพื่อจ่ายเป็นค่าจัดการเรียนการสอนของศูนย์พัฒนาเด็กเล็ก (รายตัว) ๓. เพื่อจ่ายเป็นค่าจัดซื้อครุภัณฑ์สื่อเรียน ๔. เพื่อจ่ายเป็นค่าจัดซื้อเครื่องแบบนักเรียน ๕. เพื่อจ่ายเป็นค่าจัดการพัฒนาผู้เรียน ๖. เพื่อจ่ายเป็นค่าใช้จ่ายโครงการศึกษานอกระบบระดับปฐมวัย ๗. เพื่อจ่ายเป็นค่าใช้จ่ายโครงการส่งเสริมพัฒนาการเด็กปฐมวัย ๘. เพื่อจ่ายเป็นค่าใช้จ่ายโครงการส่งเสริมพัฒนาการเด็กปฐมวัย	เด็กปฐมวัยในศูนย์พัฒนาเด็กเล็กที่บ้านด่านจริง	๔๕๐,๐๐๐	๔๕๐,๐๐๐	๔๕๐,๐๐๐	๔๕๐,๐๐๐	๔๕๐,๐๐๐	เด็กของศูนย์พัฒนาเด็กเล็กที่บ้านด่านจริงได้รับค่าสนับสนุนค่าใช้จ่ายการบริหารสถานศึกษาครบถ้วนทุกคน	สำนักปลัด	
๖	โครงการอาหารเสริม (นม)	เพื่อให้เด็กในศูนย์พัฒนาเด็กเล็กที่บ้านด่านจริงและนักเรียนในระดับอนุบาล-ประถมศึกษาในโรงเรียน (สพฐ.) เขตพื้นที่ตำบลนาบอนได้ดื่มนมครบทุกคน	เด็กชั้นอนุบาล-ประถม ของศูนย์พัฒนาเด็กเล็กที่บ้านด่านจริงและโรงเรียน (สพฐ.) ในเขตพื้นที่ตำบลนาบอน	๑,๕๐๐,๐๐๐	๑,๕๐๐,๐๐๐	๑,๕๐๐,๐๐๐	๑,๕๐๐,๐๐๐	๑,๕๐๐,๐๐๐	นักเรียนได้รับประทานอาหารเสริม(นม)ทุกคน และปริมาณที่เพียงพอ	สำนักปลัด	
๗	อุดหนุนส่วนราชการโครงการอาหารกลางวันสำหรับโรงเรียนสังกัดสำนักงานคณะกรรมการการศึกษาขั้นพื้นฐาน (สพฐ.)	เพื่อให้การสนับสนุนค่าอาหารกลางวันโครงการอาหารกลางวันของโรงเรียนในสังกัด สพฐ. จำนวน ๕ โรงเรียน	โรงเรียนในสังกัด สพฐ. ที่อยู่ในพื้นที่องค์การบริหารส่วนตำบลนาบอน จำนวน ๕ โรงเรียน	๔,๕๐๐,๐๐๐	๔,๕๐๐,๐๐๐	๔,๕๐๐,๐๐๐	๔,๕๐๐,๐๐๐	๔,๕๐๐,๐๐๐	นักเรียนไม่โรงเรียน สังกัด สพฐ. ทั้ง ๕ โรงเรียนได้รับประทานอาหารครบทุกคน	สำนักปลัด	
รวม	๗ โครงการ			๖,๒๕๐,๐๐๐	๖,๒๕๐,๐๐๐	๖,๒๕๐,๐๐๐	๖,๒๕๐,๐๐๐	๖,๒๕๐,๐๐๐			

รายละเอียดโครงการพัฒนา

แผนพัฒนาท้องถิ่น(พ.ศ.๒๕๖๖ - ๒๕๗๐) ฉบับทบทวน ครั้งที่ ๑/๒๕๖๖

องค์การบริหารส่วนตำบลนาบอน อำเภอนาบอน จังหวัดนครศรีธรรมราช

ก. ยุทธศาสตร์ชาติ ๒๐ ปี ยุทธศาสตร์ที่ ๓ ยุทธศาสตร์ที่ ๓ ยุทธศาสตร์การพัฒนาและเสริมสร้างศักยภาพคน

ข. แผนพัฒนาเศรษฐกิจและสังคมแห่งชาติ ฉบับที่ ๑๓ ไทยมีกำลังคนสมรรถนะสูง มุ่งเรียนรู้อย่างต่อเนื่อง ตอบโจทย์การพัฒนาแห่งชาติ

ค. Sustainable Development Goals: SDGs เป้าหมายที่ ๓ สร้างพลักประชาชนที่มีสุขภาพดีและส่งเสริมความเป็นอยู่ที่ดีสำหรับทุกคนในทุกวัย

ง. ยุทธศาสตร์จังหวัดนครศรีธรรมราช ยุทธศาสตร์ที่ ๓ การบริหารจัดการทรัพยากรธรรมชาติและสิ่งแวดล้อมยั่งยืน

จ. ยุทธศาสตร์การพัฒนาขององค์กรปกครองส่วนท้องถิ่นในเขตจังหวัดนครศรีธรรมราช ยุทธศาสตร์ที่ ๒ การบริหารจัดการทรัพยากรธรรมชาติ สิ่งแวดล้อม และพลังงาน

๒. ยุทธศาสตร์การพัฒนาคุณภาพชีวิตและสังคม

๒.๓ กลยุทธ์ส่งเสริมสุขภาพอนามัย รณรงค์ป้องกันโรคติดต่อและโรคไม่ติดต่อ พัฒนาลีขิงแสงต่อมชุมชนให้ถูกสุขลักษณะ

(๓) แผนงานสาธารณสุข

ที่	โครงการ	วัตถุประสงค์	เป้าหมาย (ผลผลิตของโครงการ)	งบประมาณ					ตัวชี้วัด (KPI)	ผลที่คาดว่าจะได้รับ	หน่วยงานที่รับผิดชอบหลัก
				๒๕๖๖ (บาท)	๒๕๖๗ (บาท)	๒๕๖๘ (บาท)	๒๕๖๙ (บาท)	๒๕๗๐ (บาท)			
๑	โครงการป้องกันการค้าขายผิดกฎหมายและก่อนวัยอันควร	เพื่อสร้างภูมิคุ้มกันให้เด็กและเยาวชนได้มีความรู้ ความเข้าใจ เกี่ยวกับปัญหาและผลกระทบที่เกิดขึ้นจากการมีเพศสัมพันธ์ และการป้องกันวัยอันควร	เยาวชนในพื้นที่ตำบลนาบอน	๓๐,๐๐๐ (บาท)	๓๐,๐๐๐ (บาท)	๓๐,๐๐๐ (บาท)	๓๐,๐๐๐ (บาท)	๓๐,๐๐๐ (บาท)	ร้อยละของผู้เข้าร่วมโครงการมีความพึงพอใจ	เด็กและเยาวชน ได้มีความรู้ ความเข้าใจ เกี่ยวกับปัญหาและผลกระทบที่เกิดขึ้นจากการมีเพศสัมพันธ์ และป้องกันวัยอันควร	สำนักงานปศุสัตว์

ที่	โครงการ	วัตถุประสงค์	เป้าหมาย (ผลผลิตของโครงการ)	งบประมาณ					ตัวชี้วัด (KPI)	ผลที่คาดว่าจะได้รับ	หน่วยงานที่รับผิดชอบหลัก
				๒๕๖๖ (บาท)	๒๕๖๗ (บาท)	๒๕๖๘ (บาท)	๒๕๖๙ (บาท)	๒๕๗๐ (บาท)			
๒	โครงการให้ความรู้ผู้ประกอบการและผู้ประกอบการและผู้สนับสนุนด้านสุขภาพอาหาร	เพื่อส่งเสริมการจัดการด้านสุขภาพอาหารที่ได้รับมาตรฐาน	ผู้ประกอบการและผู้สนับสนุนด้านสุขภาพอาหาร จำนวน ๒๐ คน	๓๐,๐๐๐	๓๐,๐๐๐	๓๐,๐๐๐	๓๐,๐๐๐	๓๐,๐๐๐	ร้อยละของ ผู้เข้าร่วมมีความรู้ในการจัดการของตนเอง	กลุ่มเป้าหมาย สามารถปฏิบัติ ตามมาตรฐาน ร้านอาหารได้	สำนักปลัด
๓	โครงการให้ความรู้ข้อมูลผู้ดูแลกิจการบริหารส่วนตำบลบอน	เพื่อให้ประชาชนมีความรู้ความเข้าใจ ในการประกาศใช้ข้อบัญญัติ ขององค์การบริหารส่วนตำบลบอน	ผู้นำ ผู้แทน ประชาชน ในเขตพื้นที่องค์การบริหารส่วนตำบลบอน จำนวน ๓๐ คน	๒๐,๐๐๐	๒๐,๐๐๐	๒๐,๐๐๐	๒๐,๐๐๐	๒๐,๐๐๐	ร้อยละ ๖๐ ของ ผู้เข้าร่วม มีความรู้ ความเข้าใจ ในการประกาศใช้ ข้อบัญญัติของ องค์การบริหาร ส่วนตำบลบอน	ประชาชนมีความรู้ ความเข้าใจในการ ประกาศใช้ ข้อบัญญัติ อบต. บอนบน มากขึ้น	สำนักปลัด
๔	โครงการณรงค์ป้องกันและควบคุมโรคติดต่อ โรคติดต่ออุบัติใหม่และโรคไม่ติดต่อเรื้อรัง	เพื่อรณรงค์ป้องกันให้ประชาชนในพื้นที่ องค์การบริหารส่วนตำบลบอนไม่ป่วยด้วยโรคติดต่อ โรคติดต่ออุบัติใหม่และโรคไม่ติดต่อเรื้อรัง	ประชาชนในพื้นที่ องค์การบริหารส่วนตำบลบอน จำนวน ๔๐ คน	๓๐,๐๐๐	๓๐,๐๐๐	๓๐,๐๐๐	๓๐,๐๐๐	๓๐,๐๐๐	ร้อยละ ๘๐ ของ ผู้เข้าร่วม โครงการมีความรู้และทักษะ ในการป้องกันตนเอง	ประชาชน กลุ่มเป้าหมาย ไม่ป่วยด้วยโรค ที่สามารถ ป้องกันได้	สำนักปลัด

ที่	โครงการ	วัตถุประสงค์	เป้าหมาย (ผลผลิตของโครงการ)	งบประมาณ					ตัวชี้วัด (KPI)	ผลที่คาดว่าจะได้รับ	หน่วยงานที่รับผิดชอบหลัก
				๒๕๖๖ (บาท)	๒๕๖๗ (บาท)	๒๕๖๘ (บาท)	๒๕๖๙ (บาท)	๒๕๗๐ (บาท)			
๕	โครงการเสริมสร้างความรู้ด้านการจัดการเหตุร้ายค่าดูแลและกิจการที่เป็นอันตรายต่อสุขภาพ	เพื่อส่งเสริมสร้างการเรียนรู้ด้านการจัดการเหตุร้ายค่าดูแลแก่เจ้าของกิจการที่เป็นอันตรายต่อสุขภาพ	ผู้นำชุมชน ผู้นำด้านสุขภาพในเขตพื้นที่องค์กรการบริหารส่วนตำบลบอนอบน จำนวน ๔๐ คน	๒๐,๐๐๐	๒๐,๐๐๐	๒๐,๐๐๐	๒๐,๐๐๐	๒๐,๐๐๐	ร้อยละ ๘๐ ของกลุ่มเป้าหมายมีความรู้และทักษะด้านการจัดการเหตุร้ายค่าดูแลอยู่ในระดับดี	ไม่มีข้อร้องเรียนด้านเหตุร้ายค่าดูแลที่เกิดจากกิจการที่เป็นอันตรายต่อสุขภาพ	สำนักงานปัด
๖	โครงการองค์การบริหารส่วนตำบลบอนอบนก้าวไกล ร่วมมือเครื่องความปลอดภัยด้านผลิตภัณฑ์สุขภาพ	เพื่อเสริมสร้างความรู้และทักษะในการเลือกบริโภคผลิตภัณฑ์สุขภาพและมีความรู้เกี่ยวกับกฎหมายการคุ้มครองผู้บริโภค	ประชาชนในวัยทำงานในเขตองค์การบริหารส่วนตำบลจำนวน ๕๐ คน	๑๕,๐๐๐	๑๕,๐๐๐	๑๕,๐๐๐	๑๕,๐๐๐	๑๕,๐๐๐	ร้อยละ ๘๐ ของกลุ่มเป้าหมายมีความรู้และทักษะในการเลือกบริโภคผลิตภัณฑ์สุขภาพอยู่ในระดับดี	แกนนำด้านสุขภาพผู้นำชุมชนสามารถถ่ายทอดความรู้แก่คนในชุมชนได้อย่างถูกต้อง	สำนักงานปัด
๗	โครงการให้ความรู้เรื่องโรคเอดส์และเพศศึกษา	เพื่อให้เด็กเรียนมีความรู้ ความเข้าใจในเรื่องเพศศึกษา และการป้องกันตนเองจากโรคเอดส์และวิธีการป้องกัน หลีกเลี่ยง ปฏิเสธ ในเรื่องเพศศึกษาที่เหมาะสมได้	นักเรียนในพื้นที่ตำบลบอนอบน จำนวน ๑๐๐ คน	๓๐,๐๐๐	๓๐,๐๐๐	๓๐,๐๐๐	๓๐,๐๐๐	๓๐,๐๐๐	ร้อยละ ๖๐ ของนักเรียนรู้จักป้องกันตัวเองจากโรคเอดส์	นักเรียนมีความรู้ความเข้าใจในเรื่องเพศศึกษา และการป้องกันตนเอง จากโรคเอดส์และวิธีการป้องกัน หลีกเลี่ยง ปฏิเสธ ในเรื่องเพศศึกษาที่ไม่เหมาะสมได้เพิ่มมากขึ้น	สำนักงานปัด

ที่	โครงการ	วัตถุประสงค์	เป้าหมาย (ผลผลิตของโครงการ)	งบประมาณ					ตัวชี้วัด (KPI)	ผลที่คาดว่าจะได้รับ	หน่วยงานที่รับผิดชอบหลัก
				๒๕๖๖ (บาท)	๒๕๖๗ (บาท)	๒๕๖๘ (บาท)	๒๕๖๙ (บาท)	๒๕๗๐ (บาท)			
๘	อุดหนุนทั่วไปด้านสาธารณสุขสำหรับบริการดำเนินงานตามโครงการพระราชดำริระดับตำบล สาธารณสุข	เพื่อสนับสนุนงบประมาณด้านสาธารณสุขสำหรับบริการดำเนินงานตามโครงการพระราชดำริระดับตำบล สาธารณสุข	อุดหนุนทั่วไปด้านสาธารณสุขสำหรับบริการดำเนินงานตามโครงการพระราชดำริระดับตำบล สาธารณสุข หมู่ที่ ๑-๑๔ ตำบลนาบอน	๒๘๐,๐๐๐	๒๘๐,๐๐๐	๒๘๐,๐๐๐	๒๘๐,๐๐๐	๒๘๐,๐๐๐	จำนวนประชาชนที่ได้รับประโยชน์	ประชาชนมีสุขภาพที่ดีขึ้น	สำนักปลัด
๙	อุดหนุนโครงการส่งเสริมอาสาสมัครสาธารณสุขประจำหมู่บ้าน (อสม.) เชิงรุก (เงินอุดหนุน) สำหรับสนับสนุนการดำเนินงานของอาสาสมัครสาธารณสุขประจำหมู่บ้าน	เพื่อสนับสนุนการดำเนินงานของอาสาสมัครสาธารณสุขประจำหมู่บ้าน	อุดหนุนงบประมาณเพื่อสนับสนุนการดำเนินงานของอาสาสมัครสาธารณสุขประจำหมู่บ้าน ทั้ง ๑๔ หมู่บ้าน	๒๐,๐๐๐	๒๐,๐๐๐	๒๐,๐๐๐	๒๐,๐๐๐	๒๐,๐๐๐	จำนวนประชาชนที่ได้รับประโยชน์	ประชาชนได้รับการดูแลและมีสุขภาพที่สมบูรณ์แข็งแรง	สำนักปลัด

ที่	โครงการ	วัตถุประสงค์	เป้าหมาย (ผลผลิตของโครงการ)	งบประมาณ					ตัวชี้วัด (KPI)	ผลที่คาดว่าจะได้รับ	หน่วยงานที่รับผิดชอบหลัก
				๒๕๖๖ (บาท)	๒๕๖๗ (บาท)	๒๕๖๘ (บาท)	๒๕๖๙ (บาท)	๒๕๗๐ (บาท)			
๑๐	อุดหนุนสำหรับสำหรับ สร้างข้อมูลจำนวนสัตว์ และขึ้นทะเบียนสัตว์ โครงการสัตว์ปลอดโรค คนปลอดภัย จากโรคพิษ สุนัขบ้าตามพระปณิธาน ศาสตราจารย์ ดร. สมเด็จพระเจ้าน้องนาง เธอ เจ้าฟ้าจุฬาภรณวลัย ลักษณ์ อัครราชกุมารี กรมพระศรีสวางควัฒน วรราชดิยราชานารี	เพื่ออุดหนุนสำหรับ สำหรับสำรวจข้อมูล จำนวนสัตว์และขึ้น ทะเบียนสัตว์ โครงการ สัตว์ปลอดโรค คน ปลอดภัย จากโรคพิษ สุนัขบ้าตามพระปณิธาน ศาสตราจารย์ ดร. สมเด็จพระเจ้าน้องนาง เธอ เจ้าฟ้าจุฬาภรณวลัย ลักษณ์ อัครราชกุมารี กรมพระศรีสวางควัฒน วรราชดิยราชานารี	อุดหนุนสำหรับสำรวจ ข้อมูลจำนวนสัตว์และ ขึ้นทะเบียนสัตว์ โครงการสัตว์ปลอด โรค คนปลอดภัย จาก โรคพิษสุนัขบ้าตาม พระปณิธาน ศาสตราจารย์ ดร. สมเด็จพระ เจ้าน้องนางเธอ เจ้า ฟ้าจุฬาภรณวลัย ลักษณ์ อัครราชกุมารี กรมพระศรีสวาง ควัฒน วรราชดิยราช านารี	๑๐,๐๐๐	๑๐,๐๐๐	๑๐,๐๐๐	๑๐,๐๐๐	๑๐,๐๐๐	จำนวน ประชาชนที่ได้รับ ประโยชน์	มีฐานข้อมูล สุนัขและแมว ในพื้นที่ตำบล นาบอน	สำนักปลัด
๑๑	อุดหนุนสำหรับขับเคลื่อน โครงการสัตว์ปลอดโรค คนปลอดภัย จากโรคพิษ สุนัขบ้าตามพระปณิธาน ศาสตราจารย์ ดร. สมเด็จพระเจ้าน้องนาง เธอ เจ้าฟ้าจุฬาภรณวลัย ลักษณ์ อัครราชกุมารี กรมพระศรีสวางควัฒน วรราชดิยราชานารี	เพื่ออุดหนุนสำหรับ ขับเคลื่อนตามโครงการ สัตว์ปลอดโรค คน ปลอดภัย จากโรคพิษ สุนัขบ้าตามพระปณิธาน ศาสตราจารย์ ดร. สมเด็จพระเจ้าน้องนาง เธอ เจ้าฟ้าจุฬาภรณวลัย ลักษณ์ อัครราชกุมารี กรมพระศรีสวางควัฒน วรราชดิยราชานารี	อุดหนุนสำหรับ ขับเคลื่อน ตาม โครงการสัตว์ปลอด โรค คนปลอดภัย จาก โรคพิษสุนัขบ้าตาม พระปณิธาน ศาสตราจารย์ ดร. สมเด็จพระ เจ้าน้องนางเธอ เจ้า ฟ้าจุฬาภรณวลัย ลักษณ์ อัครราชกุมารี กรมพระศรีสวาง ควัฒน วรราชดิยราช านารี	๖๐,๐๐๐	๖๐,๐๐๐	๖๐,๐๐๐	๖๐,๐๐๐	๖๐,๐๐๐	จำนวน ประชาชนที่ได้รับ ประโยชน์	ประชาชนมี ความรู้ ความ เข้าใจ และ ตระหนักถึง อันตรายของ โรคพิษสุนัขบ้า	สำนักปลัด

ที่	โครงการ	วัตถุประสงค์	เป้าหมาย (ผลผลิตของโครงการ)	งบประมาณ					ตัวชี้วัด (KPI)	ผลที่คาดว่าจะได้รับ	หน่วยงานที่รับผิดชอบหลัก
				๒๕๖๖ (บาท)	๒๕๖๗ (บาท)	๒๕๖๘ (บาท)	๒๕๖๙ (บาท)	๒๕๗๐ (บาท)			
๑๒	โครงการคุมกำเนิดสุนัขและแมวแบบถาวร	เพื่อควบคุมจำนวนสุนัขและแมวในพื้นที่อย่างถาวร	ลดจำนวนสุนัขแมวจรจัด/ไม่มีเจ้าของ	๕๐,๐๐๐	๕๐,๐๐๐	๕๐,๐๐๐	๕๐,๐๐๐	๕๐,๐๐๐	ร้อยละสุนัขและแมวจรจัดและไม่มีเจ้าของได้รับการผ่าตัดทำหมันแบบอย่างถาวร	ลดประชากรสุนัขและแมวในพื้นที่	สำนักปลัด ปศุสัตว์อำเภอหนองบอน
๑๓	โครงการสร้างศูนย์พักพิงสุนัขจรจัดประจำตำบลหนองบอน	เพื่อลดจำนวนสุนัขจรจัดในพื้นที่	ไม่มีสุนัขจรจัดในพื้นที่	๑๐๐,๐๐๐	๑๐๐,๐๐๐	๑๐๐,๐๐๐	๑๐๐,๐๐๐	๑๐๐,๐๐๐	สุนัขจรจัดไม่มีที่พัก	ลดปัญหาสุนัขจรจัดและเขตราคาจากปัญหาสุนัขจรจัดในพื้นที่	สำนักปลัด
รวม	๑๒ โครงการ			๖๙๕,๐๐๐	๖๙๕,๐๐๐	๖๙๕,๐๐๐	๖๙๕,๐๐๐	๖๙๕,๐๐๐			

รายละเอียดโครงการพัฒนา

แผนพัฒนาท้องถิ่น(พ.ศ.๒๕๖๖ - ๒๕๗๐) ฉบับทบทวน ครั้งที่ ๑/๒๕๖๖

องค์การบริหารส่วนตำบลนาบอน อำเภอนาบอน จังหวัดนครศรีธรรมราช

(แบบ ผ.๐๒)

- ก. ยุทธศาสตร์ชาติ ๒๐ ปี ยุทธศาสตร์ที่ ๓ ยุทธศาสตร์การพัฒนาและเสริมสร้างศักยภาพคน
- ข. แผนพัฒนาเศรษฐกิจและสังคมแห่งชาติ ฉบับที่ ๑๓ หมายเหตุที่ ๑๒ ไทยมีกำลังคนสมรรถนะสูง มุ่งเรียนรู้อย่างต่อเนื่อง ตอบโจทย์การพัฒนาแห่งอนาคต
- ค. Sustainable Development Goals: SDGs เป้าหมายที่ ๓ สร้างหลักประกันว่าคนมีชีวิตที่มีสุขภาพดีและส่งเสริมความเป็นอยู่ที่ดีสำหรับทุกคนในทุกวัย
- ง. ยุทธศาสตร์จังหวัดนครศรีธรรมราช ยุทธศาสตร์ที่ ๔ การพัฒนาคน ชุมชน และสังคมให้น่าอยู่ แข็งแรง มั่นคงตามปรัชญาเศรษฐกิจพอเพียง
- จ. ยุทธศาสตร์การพัฒนาขององค์กรปกครองส่วนท้องถิ่นในเขตจังหวัดนครศรีธรรมราช ยุทธศาสตร์ที่ ๓ การพัฒนาสังคมและคุณภาพชีวิต
- ๒. ยุทธศาสตร์การพัฒนาคุณภาพชีวิตและสังคม

๒.๔ กลยุทธ์สร้างความกระบวนกรมีส่วนร่วมเพื่อความเข้มแข็งของชุมชนและส่งเสริมกิจกรรมชุมชน

(๔) แผนงานสร้างความเข้มแข็งของชุมชน

ที่	โครงการ	วัตถุประสงค์	เป้าหมาย (ผลผลิตของโครงการ)	งบประมาณ					ตัวชี้วัด (KPI)	ผลที่คาดว่าจะ ได้รับ	หน่วยงานที่ รับผิดชอบหลัก
				๒๕๖๖ (บาท)	๒๕๖๗ (บาท)	๒๕๖๘ (บาท)	๒๕๖๙ (บาท)	๒๕๗๐ (บาท)			
๑	โครงการจัดเวที ประชาคม	เพื่อให้ประชาชนได้แสดง ความคิดเห็นข้อเสนอแนะ ปัญหาและความต้องการ เพื่อนำมาเป็นข้อมูลในการ จัดทำแผนพัฒนาท้องถิ่น/ แผนชุมชน/และแผนงาน อื่นๆตามหนังสือสั่งการ	เพื่อจ่ายเป็นค่าประชุม ต่างๆและการจัดเวที ประชาคมหมู่บ้าน ตำบล และประชุมแผนชุมชน ประชาชน/ประชาคม ระดับตำบลในพื้นที่ตำบล นาบอน จำนวน ๑๔ หมู่บ้าน	๓๐,๐๐๐	๓๐,๐๐๐	๓๐,๐๐๐	๓๐,๐๐๐	๓๐,๐๐๐	สามารถนำข้อมูลที่ได้จากเวที ประชาคมไปใช้ในการ จัดทำแผนได้ มากกว่าร้อยละ ๖๐ จำนวนครั้งที่จัด เวทีประชาคม	ประชาชนมีส่วนร่วม ในการพัฒนาตำบล และแผนพัฒนา ท้องถิ่นสามารถแก้ไข ปัญหาความต้องการ ของประชาชนใน ตำบลได้อย่างแท้จริง	สำนักปลัด

ที่	โครงการ	วัตถุประสงค์	เป้าหมาย (ผลผลิตของโครงการ)	งบประมาณ						ตัวชี้วัด (KPI)	ผลที่คาดว่าจะ ได้รับ	หน่วยงานที่ รับผิดชอบหลัก
				๒๕๖๖ (บาท)	๒๕๖๗ (บาท)	๒๕๖๘ (บาท)	๒๕๖๙ (บาท)	๒๕๗๐ (บาท)				
๒	โครงการ อบรม สัญจร	เพื่อสร้างจิตสำนึกให้ ประชาชนมีส่วนร่วมใน การพัฒนาท้องถิ่นของ ตนเอง	จัดกิจกรรมเพื่อสร้าง จิตสำนึกให้ประชาชน มีส่วนร่วมในการ พัฒนาท้องถิ่นของ ตนเองภายในพื้นที่ ตำบลนาบอน	๗๐,๐๐๐	๗๐,๐๐๐	๗๐,๐๐๐	๗๐,๐๐๐	๗๐,๐๐๐	ร้อยละ ๖๐ มี ความพึงพอใจ ต่อการ บริหารงานของ อบต.นาบอน	อบต.นาบอนและ ประชาชนมี ความสัมพันธอันดี ต่อกันและปัญหา ต่างๆได้รับการ แก้ไขอย่างรวดเร็ว และตรงตามความ ต้องการของ ประชาชน	สำนักปลัด	
๓	โครงการจัดตั้ง อำนวยความสะดวก และบริการสำหรับ คนพิการ	เพื่อจัดตั้งอำนวยความสะดวก ให้คนพิการเข้าถึง บริการได้อย่างสะดวกและมี ปลอดภัยทำให้คนพิการมี คุณภาพชีวิตที่ดีขึ้น	จัดทำทางลาด ที่จอดรถ ห้องน้ำ ป้ายสัญลักษณ์ บริการข้อมูล ฯลฯ	๑๐๐,๐๐๐	๑๐๐,๐๐๐	๑๐๐,๐๐๐	๑๐๐,๐๐๐	๑๐๐,๐๐๐	ร้อยละ ๖๐ ของผู้ พิการได้เข้าถึงสิ่ง อำนวยความสะดวก เพิ่มขึ้น	ผู้พิการที่มาใช้บริการ ได้รับการอำนวยความสะดวก และความสะดวกเพิ่มขึ้น	สำนักปลัด	
๔	โครงการป้องกัน และแก้ไขปัญหายา เสพติดกิจกรรม ส่งเสริมการบำบัด ฟื้นฟูผู้ติดยาเสพติด)	เพื่อบำบัดรักษาผู้เสพและผู้ ติดยาเสพติดหรือกลุ่มเสี่ยง	ประชาชนเยาวชน กลุ่ม เสี่ยง ผู้เสพ จำนวน ๒๐ คน	๑๐๐,๐๐๐	๑๐๐,๐๐๐	๑๐๐,๐๐๐	๑๐๐,๐๐๐	๑๐๐,๐๐๐	ร้อยละ ๖๐ ของ ผู้เข้าร่วมโครงการ ได้รับการบำบัดและ ใช้ชีวิตอยู่ในสังคมได้ อย่างปกติสุข	ผู้เข้าร่วมโครงการ ได้รับการบำบัดและ ใช้ชีวิตอยู่ในสังคมได้ อย่างปกติสุข	สำนักปลัด	

ที่	โครงการ	วัตถุประสงค์	เป้าหมาย (ผลผลิตของโครงการ)	งบประมาณ					ตัวชี้วัด (KPI)	ผลที่คาดว่าจะได้รับ	หน่วยงานที่รับผิดชอบหลัก
				๒๕๖๖ (บาท)	๒๕๖๗ (บาท)	๒๕๖๘ (บาท)	๒๕๖๙ (บาท)	๒๕๗๐ (บาท)			
๕	โครงการผู้สูงอายุใส่ใจสุขภาพ กิจกรรมถ่ายทอดภูมิปัญญา ผู้สูงอายุให้ลูกหลาน	เพื่อให้ผู้สูงอายุได้ใช้ประสบการณ์และภูมิปัญญา เพื่อสร้างประโยชน์และเรียนรู้สืบทอดภูมิปัญญาของผู้สูงอายุและรู้คุณค่าของผู้สูงอายุ	เด็กและเยาวชนในพื้นที่ ตำบลนาบอน จำนวน ๒๕๐ คน	๓๐,๐๐๐	๓๐,๐๐๐	๓๐,๐๐๐	๓๐,๐๐๐	๓๐,๐๐๐	ร้อยละ ๖๐ ของผู้เข้าร่วมโครงการ มีความพึงพอใจ	ผู้สูงอายุได้มีส่วนร่วม ทำกิจกรรมทางสังคม ตระหนักถึงคุณค่าของตนเอง เพิ่มมากขึ้น	สำนักงานปลัด
๖	โครงการฝึกอบรม และศึกษาดูงานเพื่อพัฒนาศักยภาพกลุ่มสตรีตำบลนาบอน	เพื่อพัฒนาศักยภาพกลุ่มสตรีให้มีประสิทธิภาพ เสริมสร้างและนำประสบการณ์ความรู้ที่ได้มาพัฒนาปรับใช้ให้เกิดประโยชน์	สตรีในพื้นที่ตำบลนาบอน จำนวน ๑๐๐ คน	๓๐๐,๐๐๐	๓๐๐,๐๐๐	๓๐๐,๐๐๐	๓๐๐,๐๐๐	๓๐๐,๐๐๐	ร้อยละ ๖๐ ของผู้เข้าร่วมโครงการ มีความพึงพอใจ	กลุ่มสตรีให้มีประสิทธิภาพ เสริมสร้างและนำประสบการณ์ความรู้ที่ได้มาพัฒนาปรับใช้ให้เกิดประโยชน์	สำนักงานปลัด
๗	โครงการฝึกอบรม และศึกษาดูงานเพื่อพัฒนาสุขภาพผู้สูงอายุตำบลนาบอน	เพื่อพัฒนาศักยภาพผู้สูงอายุให้มีประสิทธิภาพอันจะสร้างประโยชน์สูงสุดให้เกิดแก่ผู้สูงอายุนานาชาติ ความเข้มแข็งของผู้สูงอายุในชุมชน	ผู้สูงอายุในเขตพื้นที่ตำบลนาบอน จำนวน ๑๐๐ คน	๓๐๐,๐๐๐	๓๐๐,๐๐๐	๓๐๐,๐๐๐	๓๐๐,๐๐๐	๓๐๐,๐๐๐	ร้อยละ ๖๐ ของผู้เข้าร่วมโครงการ ได้รับความพึงพอใจ	ผู้สูงอายุได้รับการพัฒนาสุขภาพอย่างต่อเนื่องทั้งด้านร่างกายและจิตใจ สังคม	สำนักงานปลัด

ที่	โครงการ	วัตถุประสงค์	เป้าหมาย (ผลผลิตของโครงการ)	งบประมาณ					ตัวชี้วัด (KPI)	ผลที่คาดว่าจะได้รับ	หน่วยงานที่รับผิดชอบหลัก
				๒๕๖๖ (บาท)	๒๕๖๗ (บาท)	๒๕๖๘ (บาท)	๒๕๖๙ (บาท)	๒๕๗๐ (บาท)			
๘	โครงการส่งเสริมและพัฒนาศักยภาพสภาเด็กและเยาวชนตำบลนาบอน	เพื่อให้เด็กและเยาวชนได้ทราบถึงสิทธิบทบาทหน้าที่ของตน	เด็กนักเรียนและเยาวชนตำบลนาบอน	๕๐,๐๐๐	๕๐,๐๐๐	๕๐,๐๐๐	๕๐,๐๐๐	๕๐,๐๐๐	ร้อยละของเด็กและเยาวชนได้ทราบถึงสิทธิบทบาทหน้าที่ของตน	เด็กและเยาวชนได้ทราบถึงสิทธิบทบาทหน้าที่ของตน	สำนักปลัด
๙	โครงการส่งเสริมสนับสนุนการจัดประชุมประชาคมแผนชุมชนประจำปี	เพื่อให้ได้แผนงานโครงการของชุมชน นำมาบรรจุไว้ในแผนพัฒนาท้องถิ่นของตำบล	จัดเก็บข้อมูลพื้นฐานชุมชน และจัดให้มีประชาคมเวทีประชาคม จำนวน ๑๔ หมู่บ้าน ในเขต อบต.นาบอน	๓๐,๐๐๐	๓๐,๐๐๐	๓๐,๐๐๐	๓๐,๐๐๐	๓๐,๐๐๐	มีข้อมูลพื้นฐานของชุมชน นำมาบรรจุไว้ในแผนพัฒนาท้องถิ่นของตำบล	มีแผนงานโครงการของชุมชน นำมาบรรจุไว้ในแผนพัฒนาท้องถิ่นของตำบล	สำนักปลัด
๑๐	อุดหนุนสำหรับสนับสนุนหน่วยงานอื่นในการดำเนินงานการป้องกันและแก้ไขปัญหายาเสพติด	เพื่อสนับสนุนงบประมาณองค์กรปกครองส่วนท้องถิ่นในการป้องกันและแก้ไขปัญหายาเสพติดให้เป็นไปตามอำนาจหน้าที่และมาตรฐานของทางราชการ	อุดหนุนงบประมาณให้กับหน่วยงานอื่นที่ดำเนินงานการป้องกันและแก้ไขปัญหายาเสพติด	๑๐๐,๐๐๐	๑๐๐,๐๐๐	๑๐๐,๐๐๐	๑๐๐,๐๐๐	๑๐๐,๐๐๐	ปัญหายาเสพติดในพื้นที่ตำบลนาบอนได้รับการแก้ไข	หน่วยงานที่ขอรับเงินอุดหนุนจากองค์กรปกครองส่วนท้องถิ่นได้มีการดำเนินการป้องกันและแก้ไขปัญหายาเสพติด	ศป.ป.ส.อ., หน่วยงานอื่นๆที่ดำเนินการด้าน การป้องกันและแก้ไขปัญหายาเสพติด
๑๑	โครงการพัฒนาคุณภาพชีวิตและส่งเสริมอาชีพผู้สูงอายุ ผู้พิการ และผู้ด้อยโอกาส	เพื่อส่งเสริมให้ผู้สูงอายุ ผู้พิการ ผู้ด้อยโอกาส ได้มีความรู้ในการดูแลสุขภาพกาย ใจ และการเข้าถึงสังคม และส่งเสริมให้ผู้สูงอายุได้มีการฝึกอาชีพ	ผู้สูงอายุ ผู้พิการ ผู้ด้อยโอกาส ในพื้นที่ตำบลนาบอน จำนวน ๑๐๐ คน	๓๐,๐๐๐	๓๐,๐๐๐	๓๐,๐๐๐	๓๐,๐๐๐	๓๐,๐๐๐	ร้อยละ ๘๐ ของผู้เข้าร่วมโครงการมีความพึงพอใจและไปต่อยอดความรู้ได้	ได้รับการพัฒนาคุณภาพชีวิตทั้งร่างกาย จิตใจ สังคม ได้ฝึกทักษะในอาชีพที่สนใจหรือที่ถนัด สร้างรายได้ในครัวเรือน	สำนักปลัด

ที่	โครงการ	วัตถุประสงค์	เป้าหมาย (ผลผลิตของโครงการ)	งบประมาณ					ตัวชี้วัด (KPI)	ผลที่คาดว่าจะ ได้รับ	หน่วยงานที่ รับผิดชอบหลัก
				๒๕๖๖ (บาท)	๒๕๖๗ (บาท)	๒๕๖๘ (บาท)	๒๕๖๙ (บาท)	๒๕๗๐ (บาท)			
๑๒	โครงการครอบครัว อบอุ่น ชุมชนมีสุข	เพื่อสร้างความรัก สามัคคี ให้กับคนใน ครอบครัวได้มีปฏิสัมพันธ์ที่ ดีต่อกันครอบครัวเกิดความ เข้มแข็ง อบอุ่น นำ ไปสู่ชุมชนอยู่ดี มีสุข	ครอบครัวในพื้นที่ตำบล นาบอน จำนวน ๕๐ ครอบครัว ๒๐๐ คน	๕๐,๐๐๐	๕๐,๐๐๐	๕๐,๐๐๐	๕๐,๐๐๐	๕๐,๐๐๐	ร้อยละ ๙๐ ของ ผู้เข้าร่วมกิจกรรมมีความพึง พอใจ	คนในครอบครัวมี ปฏิสัมพันธ์ที่ดีต่อกัน เกิดความ รัก อบอุ่น เห็นอก เห็นใจ มีความใกล้ชิดกัน มากขึ้น	สำนักปลัด
๑๓	โครงการปรับปรุง ซ่อมแซม ที่อยู่อาศัยให้กับ ผู้สูงอายุ ผู้ พิการ และผู้อยู่ใน สภาวะยาก ลำบาก ยากจน	เพื่อปรับปรุงและซ่อมแซม ที่อยู่อาศัยให้กับผู้สูงอายุผู้ พิการและผู้ที่อยู่ในสภาวะ ยากลำบาก ยากจน ให้มี คุณภาพที่ดีขึ้น	บ้านผู้สูงอายุ ผู้พิการ และ ผู้ที่อยู่ในสภาวะยากลำบาก ยากจน จำนวน ๔ หลัง	๑๐๐,๐๐๐	๑๐๐,๐๐๐	๑๐๐,๐๐๐	๑๐๐,๐๐๐	๑๐๐,๐๐๐	ร้อยละ ๕๐ ของ ผู้สูงอายุ ผู้พิการ ผู้ที่อยู่ในสภาวะ ยากลำบาก ยาก จน ได้รับการ ปรับปรุง ซ่อม แซมที่อยู่อาศัย	ผู้สูงอายุ ผู้พิการ ผู้ที่ อยู่ในสภาวะ ยากลำบากยากจน ได้รับการพัฒนา คุณภาพชีวิตด้าน สภาพแวดล้อมที่อยู่ อาศัย	สำนักปลัด

ที่	โครงการ	วัตถุประสงค์	เป้าหมาย (ผลผลิตของโครงการ)	งบประมาณ						ตัวชี้วัด (KPI)	ผลที่คาดว่าจะ ได้รับ	หน่วยงานที่ รับผิดชอบหลัก
				๒๕๖๖ (บาท)	๒๕๖๗ (บาท)	๒๕๖๘ (บาท)	๒๕๖๙ (บาท)	๒๕๗๐ (บาท)				
๑๔	โครงการ เด็ก เยาวชนรุ่นใหม่ รวมใจต้านภัยยา เสพติด (Just Say No)	เพื่อให้เด็ก เยาวชน ได้มี ความรู้เกี่ยวกับภัยของ ยาเสพติด ให้รู้จักปฏิเสธ เมื่อถูกชักจูงให้เสพยาเสพ ติด และเพื่อสร้าง ภูมิคุ้มกัน สร้างแกนนำในการต่อต้าน ยาเสพติด	เด็กและเยาวชน จำนวน ๑๐๐ คน	๓๐,๐๐๐	๓๐,๐๐๐	๓๐,๐๐๐	๓๐,๐๐๐	๓๐,๐๐๐	ร้อยละ ๙๐ ของ เยาวชนมีความ รู้ ความเข้าใจ เพิ่มมากขึ้นหลัง การอบรม และมีแกนนำ อย่างน้อย ๓ กลุ่ม ในการ ถ่ายทอดความรู้	เด็กและเยาวชน ได้มี ความรู้ สร้างภูมิคุ้ม กันให้กับตนเองได้ สามารถถ่ายทอด ความรู้ และเฝ้าระวังมีैया เสพติด แพร่ระบาดในโรงเรียน และชุมชน	สำนักปลัด	
๑๕	โครงการส่งเสริม และพัฒนา ศักยภาพกลุ่มสตรี ตำบลนาบอน ในการมีส่วนร่วมต่อ การพัฒนา ชุมชน	เพื่อเสริมสร้างความรู้ ทักษะและเพิ่มขีด ความสามารถต่อการ พัฒนาความเป็นผู้นำสตรี ในการบริหารจัดการกลุ่ม สตรีชุมชนให้มีประสิทธิภาพ	แกนนำสตรีตำบลนาบอน จำนวน ๕๐ คน	๑๕,๐๐๐	๑๕,๐๐๐	๑๕,๐๐๐	๑๕,๐๐๐	๑๕,๐๐๐	ร้อยละ ๘๐ ของ แกนนำสตรี มี ความรู้ ความเข้าใจ ในการพัฒนา กลุ่มสตรี และ ชุมชน	แกนนำสตรีมีความรู้ ความเข้าใจในแนวคิด เกี่ยวกับบทบาทของ สตรีในการพัฒนา ชุมชน และเป็นพลัง ขับเคลื่อนเพื่อให้เกิด การเปลี่ยนแปลงใน สังคม ชุมชนให้ดีขึ้น	สำนักปลัด	

ที่	โครงการ	วัตถุประสงค์	เป้าหมาย (ผลผลิตของโครงการ)	งบประมาณ						ตัวชี้วัด (KPI)	ผลที่คาดว่าจะได้รับ	หน่วยงานที่รับผิดชอบหลัก
				๒๕๖๖ (บาท)	๒๕๖๗ (บาท)	๒๕๖๘ (บาท)	๒๕๖๙ (บาท)	๒๕๗๐ (บาท)	รวม			
๑๖	โครงการส่งเสริมให้ ความรู้ การเลี้ยงสัตว์ (โค) แบบยั่งยืน ในพื้นที่ตำบลนา บอน	เพื่อเพิ่มประสิทธิภาพการผลิต และพัฒนาอาชีพการเลี้ยงสัตว์ (โค) ให้เป็นอาชีพที่มีรายได้ที่ มั่นคงและยั่งยืนเพื่อส่งเสริมให้ เกษตรกรพึ่งพาตนเองได้ตาม แนวทางปรัชญาเศรษฐกิจ พอเพียงสร้างความเข้มแข็งให้ เกษตรกรด้วยการ ถ่ายทอดองค์ความรู้และ เทคโนโลยี นวัตกรรม	กลุ่มเกษตรกรผู้เลี้ยงโค และประชาชนทั่วไปที่สนใจ จำนวน ๕๐ คน	๒๐,๐๐๐	๒๐,๐๐๐	๒๐,๐๐๐	๒๐,๐๐๐	๒๐,๐๐๐	๒๐,๐๐๐	ร้อยละ ๘๐ ของ ผู้เข้าร่วมโครงการ มีความรู้ ความ เข้าใจเพิ่มขึ้น เกี่ยวกับการเลี้ยง สัตว์ (โคเนื้อ)	กลุ่มเกษตรกรผู้เลี้ยง สัตว์ (โค) มีความมั่นคงทาง อาชีพ มีการพัฒนาองค์ ความรู้ เทคโนโลยี และสร้าง รายได้ ให้กับครอบครัว	สำนักปลัด
๑๗	โครงการโรงเรียน ผู้สูงอายุศูนย์รวม ความสุขของคนสูงวัย	๑. เพื่อให้ผู้สูงอายุสามารถ เรียนรู้ได้ตามอัธยาศัย มี ความสุข สนุกสนาน ๒. เพื่อช่วยพัฒนาทักษะต่างๆ ให้ผู้สูงอายุเข้าใจและเท่า ทันต่อยุคสมัยที่ เปลี่ยนแปลง ๓. เพื่อส่งเสริมการพัฒนา คุณภาพชีวิตและการจัดการ เรียนรู้ตลอดชีวิตของ ผู้สูงอายุเพื่อส่งเสริมให้มี สถานที่ทำกิจกรรมสำหรับ ผู้สูงอายุ	ผู้สูงอายุ อายุ ๖๐ ปีขึ้นไป ในพื้นที่ตำบลนาบอน จำนวน ๕๐ คน	๕๐,๐๐๐	๕๐,๐๐๐	๕๐,๐๐๐	๕๐,๐๐๐	๕๐,๐๐๐	๕๐,๐๐๐	ผู้สูงอายุที่เข้าร่วม กิจกรรมมีความ พึงพอใจร้อยละ ๘๐ ขึ้นไป	๑. ศึกษา ภายใจ เน้น แรง ชวยให้คลายเหงา ๒. เกิดการเรียนรู้ทักษะ ต่างๆ ด้านวิชาชีพ วิชา การ วิชาชีพ ๓. มีคุณภาพชีวิตที่ดี มีความ ภาคภูมิใจ ตระหนักในคุณค่า ความสามารถของตัวเอง ๔. ได้มีสถานที่ทำกิจกรรม ร่วมกัน มีความสัมพันธ์ที่ดีกับ คนวัยเดียวกัน สามารถปรับ ตัวและสามารถดำเนินชีวิต ได้อย่างเหมาะสมตามวัย	สำนักปลัด
รวม	๑๗ โครงการ			๑,๓๕๕,๐๐๐	๑,๔๐๕,๐๐๐	๑,๔๐๕,๐๐๐	๑,๔๐๕,๐๐๐	๑,๔๐๕,๐๐๐	๑,๔๐๕,๐๐๐			

รายละเอียดโครงการพัฒนา

แผนพัฒนาท้องถิ่น(พ.ศ.๒๕๖๖ - ๒๕๗๐) ฉบับทบทวน ครั้งที่ ๑/๒๕๖๖

องค์การบริหารส่วนตำบลนาบอน อำเภอนาบอน จังหวัดนครศรีธรรมราช

ก. ยุทธศาสตร์ชาติ ๒๐ ปี ยุทธศาสตร์ที่ ๓ ยุทธศาสตร์ที่ ๓ ยุทธศาสตร์การพัฒนาและเสริมสร้างศักยภาพคน

ข. แผนพัฒนาเศรษฐกิจและสังคมแห่งชาติ ฉบับที่ ๑๓ หมายเหตุที่ ๑๒ ไทยมีกำลังคนสมรรถนะสูง มุ่งเรียนรู้อย่างต่อเนื่อง ตอบโจทย์การพัฒนาแห่งอนาคต

ค. Sustainable Development Goals: SDGs เป้าหมายที่ ๓ สร้างหลักประกันว่าคนมีชีวิตที่มีสุขภาพดีและส่งเสริมความเป็นอยู่ที่ดีสำหรับทุกคนในทุกวัย

ง. ยุทธศาสตร์จังหวัดนครศรีธรรมราช ยุทธศาสตร์ที่ ๔ การพัฒนาคน ชุมชน และสังคมให้น่าอยู่ เข้มแข็ง มั่นคงตามปรัชญาเศรษฐกิจพอเพียง

จ. ยุทธศาสตร์การพัฒนาขององค์กรปกครองส่วนท้องถิ่นในเขตจังหวัดนครศรีธรรมราช ยุทธศาสตร์ที่ ๓ การพัฒนาสังคมและคุณภาพชีวิต

๒. ยุทธศาสตร์การพัฒนาคุณภาพชีวิตและสังคม

๒.๕ กลยุทธ์ส่งเสริมและพัฒนาเด็ก เยาวชน สตรี คนชรา และด้อยโอกาสในสังคมให้มีความภาคภูมิใจและพึ่งพาตนเองได้

(๕) แผนงานสังคมสงเคราะห์

ที่	โครงการ	วัตถุประสงค์	เป้าหมาย (ผลผลิตของโครงการ)	งบประมาณ					ตัวชี้วัด (KPI)	ผลที่คาดว่าจะได้รับ	หน่วยงานที่รับผิดชอบหลัก
				๒๕๖๖ (บาท)	๒๕๖๗ (บาท)	๒๕๖๘ (บาท)	๒๕๖๙ (บาท)	๒๕๗๐ (บาท)			
๑	โครงการเยี่ยมบ้าน ผู้ป่วยติดเตียง ผู้สูงอายุ ผู้พิการ และผู้ด้อยโอกาส	เพื่อเยี่ยมบ้านผู้ป่วยติดเตียง ผู้สูงอายุ ผู้พิการ และผู้ด้อยโอกาส ที่มีปัญหาสุขภาพ ทั้งทางด้านร่างกาย และจิตใจ เป็นการให้กำลังใจ แก่ผู้ป่วย และให้การดูแลสุขภาพเบื้องต้น	ผู้ป่วยติดเตียง, ผู้สูงอายุ, ผู้พิการ และผู้ด้อยโอกาส	๒๐,๐๐๐	๒๐,๐๐๐	๒๐,๐๐๐	๒๐,๐๐๐	๒๐,๐๐๐	ร้อยละของ ผู้ป่วยติดเตียง ผู้สูงอายุ ผู้พิการ และ ผู้ด้อยโอกาส ที่ เข้าร่วมโครงการ	ผู้ป่วยติดเตียง ผู้สูงอายุ ผู้พิการ และ ผู้ด้อยโอกาส ได้รับ การดูแลเบื้องต้น	สำนักปลัด

ที่	โครงการ	วัตถุประสงค์	เป้าหมาย (ผลผลิตของโครงการ)	งบประมาณ					ตัวชี้วัด (KPI)	ผลที่คาดว่าจะได้รับ	หน่วยงานที่รับผิดชอบหลัก
				๒๕๖๖ (บาท)	๒๕๖๗ (บาท)	๒๕๖๘ (บาท)	๒๕๖๙ (บาท)	๒๕๗๐ (บาท)			
๒	โครงการช่วยเหลือด้านการส่งเสริมและพัฒนาคุณภาพชีวิต	เพื่อช่วยเหลือครอบครัวยากจนลำบากในการดำรงชีพด้านการส่งเสริมและพัฒนาคุณภาพชีวิต	ครอบครัวยากจนลำบากในเขตพื้นที่ตำบลนาบอน	๓๐,๐๐๐	๓๐,๐๐๐	๓๐,๐๐๐	๓๐,๐๐๐	๓๐,๐๐๐	ร้อยละของครอบครัวยากจนได้รับการช่วยเหลือ	ครอบครัวยากจนลำบากในเขตพื้นที่ตำบลนาบอนมีคุณภาพชีวิตที่ดีขึ้น	สำนักปลัด
รวม	๒ โครงการ			๕๐,๐๐๐	๕๐,๐๐๐	๕๐,๐๐๐	๕๐,๐๐๐	๕๐,๐๐๐			

รายละเอียดโครงการพัฒนา

แผนพัฒนาท้องถิ่น(พ.ศ.๒๕๖๖ - ๒๕๗๐) ฉบับทบทวน ครั้งที่ ๑/๒๕๖๖
องค์การบริหารส่วนตำบลนาบอน อำเภอนาบอน จังหวัดนครศรีธรรมราช

- ก. ยุทธศาสตร์ชาติ ๒๐ ปี ยุทธศาสตร์ที่ ๓ ยุทธศาสตร์การพัฒนาและเสริมสร้างศักยภาพคน
- ข. แผนพัฒนาเศรษฐกิจและสังคมแห่งชาติ ฉบับที่ ๑๓ หมวดภายใต้ ๑๒ ไทยมีกำลังคนสมรรถนะสูง มุ่งเรียนรู้อย่างต่อเนื่อง ตอบโจทย์การพัฒนาแห่งอนาคต
- ค. Sustainable Development Goals: SDGs เป้าหมายที่ ๓ สร้างหลักประกันว่าคนมีชีวิตที่มีสุขภาพดีและส่งเสริมความเป็นอยู่ที่ดีสำหรับทุกคนในทุกวัย
- ง. ยุทธศาสตร์จังหวัดนครศรีธรรมราช ยุทธศาสตร์ที่ ๖ การส่งเสริมศาสนา ศิลปะ และวัฒนธรรม
- จ. ยุทธศาสตร์การพัฒนาขององค์กรปกครองส่วนท้องถิ่นในเขตจังหวัดนครศรีธรรมราช ยุทธศาสตร์ที่ ๓ การพัฒนาสังคมและคุณภาพชีวิต

๒. ยุทธศาสตร์การพัฒนาคุณภาพชีวิตและสังคม

๒.๖ กลยุทธ์ส่งเสริมการทำนุบำรุงและรักษาาศาสนา ศิลปวัฒนธรรม ประเพณี ภูมิปัญญาท้องถิ่น พัฒนาฟื้นฟูยอดและพึ่งพาตนเองได้

(๖) แผนงานการศาสนาวัฒนธรรมและนันทนาการ

ที่	โครงการ	วัตถุประสงค์	เป้าหมาย (ผลผลิตของ โครงการ)	งบประมาณ					ตัวชี้วัด (KPI)	ผลที่คาดว่าจะ ได้รับ	หน่วยงานที่ รับผิดชอบหลัก
				๒๕๖๖ (บาท)	๒๕๖๗ (บาท)	๒๕๖๘ (บาท)	๒๕๖๙ (บาท)	๒๕๗๐ (บาท)			
๑	โครงการจัดตั้งนันทนาการ การแข่งขันกีฬาต่างๆ	เพื่อจัดตั้งนันทนาการ แข่งขันในระดับต่าง ๆ ได้แก่ ระดับตำบล อำเภอ จังหวัด เป็น ต้น	มีข้อมูลและจัดตั้งนันทนาการ เข้าร่วมการแข่งขันกีฬา อย่างน้อย ปีละ ๑ ครั้ง	๒๐๐,๐๐๐	๒๐๐,๐๐๐	๒๐๐,๐๐๐	๒๐๐,๐๐๐	๒๐๐,๐๐๐	มีการจัดตั้ง นันทนาการเข้าร่วม การแข่งขันใน ระดับต่าง ๆ อย่างน้อยปีละ ๑ ครั้ง	เด็ก เยาวชนและ นักกีฬาในตำบลนา บอนได้เข้าร่วมการ แข่งขันกีฬาในระดับ ต่าง ๆ	สำนักปลัด

ที่	โครงการ	วัตถุประสงค์	เป้าหมาย (ผลผลิตของโครงการ)	งบประมาณ					ตัวชี้วัด (KPI)	ผลที่คาดว่าจะได้รับ	หน่วยงานที่รับผิดชอบหลัก
				๒๕๖๖ (บาท)	๒๕๖๗ (บาท)	๒๕๖๘ (บาท)	๒๕๖๙ (บาท)	๒๕๗๐ (บาท)			
๒	โครงการจัดการแข่งขันกีฬาเด็กและเยาวชนในระดับตำบล	เพื่อจัดการแข่งขันกีฬาให้แก่เด็กเยาวชน และประชาชนในเขตตำบลนาบอน เห็นคุณค่าของการเล่นกีฬา รู้จักใช้เวลาว่างให้เป็นประโยชน์ห่างไกลยาเสพติด เป็นกระส่งเสริมสุขภาพ พลานามัยที่ดีแก่เด็กเยาวชน	เด็กและเยาวชนที่กำลังศึกษาในโรงเรียนพื้นที่ตำบลนาบอนได้แข่งขันกีฬาในประเภทต่าง ๆ และทำกิจกรรมด้านการกีฬาร่วมกัน	๔๐๐,๐๐๐	๔๐๐,๐๐๐	๔๐๐,๐๐๐	๔๐๐,๐๐๐	๔๐๐,๐๐๐	โรงเรียนในพื้นที่ตำบลนาบอน จำนวน ๖ โรงเรียนได้จัดส่งนักกีฬาเข้าร่วมการแข่งขันครบทุกประเภทที่จัดการแข่งขัน	เด็กและเยาวชนในตำบลนาบอนได้เข้าร่วมแข่งขันกีฬา ได้มีความสามารถด้านกีฬาเพิ่มมากขึ้น	สำนักปลัด
๓	โครงการจัดการแข่งขันกีฬาประชาชน อบต.นาบอนเกมส์	เพื่อจัดการแข่งขันกีฬาให้แก่ประชาชนในพื้นที่ตำบลนาบอน ในกีฬาประเภทต่าง ๆ	ประชาชนในพื้นที่ตำบลนาบอนประเภทต่าง ๆ และชุมชนในตำบลนาบอนได้ทำกิจกรรมด้านกีฬาร่วมกัน	๔๐๐,๐๐๐	๔๐๐,๐๐๐	๔๐๐,๐๐๐	๔๐๐,๐๐๐	๔๐๐,๐๐๐	หมู่บ้าน ๑๔ หมู่บ้านได้จัดส่งนักกีฬาเข้าร่วมการแข่งขันครบทุกประเภทที่จัดการแข่งขัน	ประชาชนในตำบลนาบอนในทำกิจกรรมด้านการกีฬาร่วมกัน ทำให้เกิดความสามัคคี	สำนักปลัด
๔	โครงการส่งเสริมการท่องเที่ยวในตำบลนาบอน	เพื่อจัดกิจกรรมส่งเสริมให้ประชาชนให้ความสนใจในการท่องเที่ยวสถานที่ท่องเที่ยวต่าง ๆ ในชุมชน	จัดกิจกรรมเพื่อส่งเสริมการท่องเที่ยว ไม่น้อยกว่า ๒ กิจกรรม	๒๐,๐๐๐	๒๐,๐๐๐	๒๐,๐๐๐	๒๐,๐๐๐	๒๐,๐๐๐	ประชาชนในตำบลให้ ความสำคัญและเกิดการท่องเที่ยวในตำบลมากขึ้น	จัดกิจกรรมเพื่อส่งเสริมการท่องเที่ยว ไม่น้อยกว่า ๒ กิจกรรม	สำนักปลัด

ที่	โครงการ	วัตถุประสงค์	เป้าหมาย (ผลผลิตของโครงการ)	งบประมาณ					ตัวชี้วัด (KPI)	ผลที่คาดว่าจะได้รับ	หน่วยงานที่รับผิดชอบหลัก
				๒๕๖๖ (บาท)	๒๕๖๗ (บาท)	๒๕๖๘ (บาท)	๒๕๖๙ (บาท)	๒๕๗๐ (บาท)			
๕	โครงการอบรมทักษะด้านการกีฬา	เพื่ออบรมให้ความรู้ และฝึกทักษะด้านกีฬาที่ถูกต้อง ในกีฬาประเภทต่าง ๆ ให้กับเด็ก เยาวชน และประชาชนในตำบลนาบอน	เด็ก เยาวชน และประชาชนในเขตพื้นที่ตำบลนาบอน จำนวน ๕๐ คน	๓๐,๐๐๐	๓๐,๐๐๐	๓๐,๐๐๐	๓๐,๐๐๐	๓๐,๐๐๐	ผู้เข้าร่วมอบรมมีความรู้ ความเข้าใจในทักษะการเรียนกีฬามากขึ้น ร้อยละ ๘๐	ประชาชนไม่ได้รับความรู้และฝึกทักษะด้านกีฬาที่ถูกต้อง	สำนักปลัด
๖	โครงการเข้าวัดปฏิบัติธรรม	เพื่อเป็นการทำบุญบำรุงพระพุทธศาสนา และส่งเสริมให้ผู้ใช้ร่วมโครงการมีคุณธรรมจริยธรรมในการดำรงชีวิต	จัดกิจกรรม อย่างน้อยปีละ ๒ ครั้ง	๑๐,๐๐๐	๑๐,๐๐๐	๑๐,๐๐๐	๑๐,๐๐๐	๑๐,๐๐๐	จัดกิจกรรมเข้าวัดปฏิบัติธรรม อย่างน้อยปีละ ๒ ครั้ง	ผู้เข้าร่วมโครงการได้เข้าวัดปฏิบัติธรรม ถือศีลและร่วมพิธีกรรมทางศาสนา	สำนักปลัด
๗	โครงการแม่ฟ้าขึ้นธาตุเมืองนครศรีธรรมราช	เพื่อเข้าร่วมขบวนแม่ฟ้าขึ้นธาตุเมืองนครศรีธรรมราช	คณะผู้บริหาร เจ้าหน้าที่ท้องถิ่น สมาชิกสภาท้องถิ่น เด็ก เยาวชน ประชาชน เข้าร่วมในโครงการ จำนวน ๑๐๐ คน	๕๐,๐๐๐	๕๐,๐๐๐	๕๐,๐๐๐	๕๐,๐๐๐	๕๐,๐๐๐	ผู้เข้าร่วมโครงการได้ร่วมในริ้วขบวนแม่ฟ้าขึ้นธาตุเมืองอำเภอนาบอน	ผู้เข้าร่วมโครงการได้เข้าร่วมในริ้วขบวนแม่ฟ้าขึ้นธาตุเมือง นครศรีธรรมราชทุกคน	สำนักปลัด
๘	โครงการแห่เทียนในงานบุญเดือนสิบ	เพื่อจัดทำจาดสาทรและจัดริ้วขบวนแห่เทียนในงานบุญเดือนสิบ	ประชาชนในพื้นที่ได้เข้าร่วมขบวนแห่เทียนรับเพื่อแห่เทียนไปยังวัดในพื้นที่ อย่างน้อย ๑ วัด	๒๐,๐๐๐	๒๐,๐๐๐	๒๐,๐๐๐	๒๐,๐๐๐	๒๐,๐๐๐	จัดขบวนแห่เทียนรับอย่างสวยงาม เพื่อแห่เทียนไปยังวัดในพื้นที่ อย่างน้อย ๑ วัด	ประชาชนในพื้นที่ได้เรียนรู้ประเพณีการแห่เทียนรับและได้ทำกิจกรรมร่วมกัน	สำนักปลัด

ที่	โครงการ	วัตถุประสงค์	เป้าหมาย (ผลผลิตของโครงการ)	งบประมาณ					ตัวชี้วัด (KPI)	ผลที่คาดว่าจะได้รับ	หน่วยงานที่รับผิดชอบหลัก
				๒๕๖๖ (บาท)	๒๕๖๗ (บาท)	๒๕๖๘ (บาท)	๒๕๖๙ (บาท)	๒๕๗๐ (บาท)			
๙	โครงการส่งเสริมด้านภูมิปัญญาท้องถิ่น	เพื่อส่งเสริมการถ่ายทอดความรู้ของภูมิปัญญาท้องถิ่นให้แก่เด็กเยาวชน ประชาชน ประชาชนในพื้นที่	จัดโครงการหรือกิจกรรมส่งเสริมด้านภูมิปัญญาท้องถิ่น อย่างน้อยปีละ ๑ ครั้ง	๒๐,๐๐๐	๒๐,๐๐๐	๒๐,๐๐๐	๒๐,๐๐๐	๒๐,๐๐๐	ภูมิปัญญาท้องถิ่นได้รับการถ่ายทอดแก่เด็กเยาวชนและประชาชน อย่างน้อย ๑ ด้าน	เด็ก เยาวชน ประชาชนที่ไม่เรียนรู้ภูมิปัญญาท้องถิ่นในชุมชน	สำนักปลัด
๑๐	โครงการอนุรักษ์และสืบสานประเพณีชักพระบูชาพระบูชา	เพื่อส่งเสริมให้เด็ก เยาวชน ประชาชน คณะผู้บริหาร เจ้าหน้าที่ สมาชิกสภาท้องถิ่นตระหนักและให้ความสำคัญในการอนุรักษ์และสืบสานประเพณีชักพระบูชาให้คงอยู่สืบไป	จัดริ้วขบวนชักพระบูชาอย่างสวยงามและมีผู้เข้าร่วมโครงการอย่างน้อย ๑๐๐ คน	๕๐,๐๐๐	๕๐,๐๐๐	๕๐,๐๐๐	๕๐,๐๐๐	๕๐,๐๐๐	จัดริ้วขบวนชักพระบูชาแบบอย่างสวยงาม จำนวน ๑ ริ้วขบวนโดยมีผู้เข้าร่วมริ้วขบวนและกิจกรรมตามโครงการอย่างน้อย ๑๐๐ คน	ประเพณีชักพระบูชาได้รับการอนุรักษ์ให้คงอยู่สืบไป	สำนักปลัด
๑๑	โครงการอนุรักษ์และสืบสานประเพณีชักพระภาคใต้	เพื่อส่งเสริมให้เด็ก เยาวชน ประชาชน คณะผู้บริหาร เจ้าหน้าที่ สมาชิกสภาท้องถิ่นตระหนักและให้ความสำคัญในการอนุรักษ์และสืบสานประเพณีชักพระภาคใต้ให้คงอยู่สืบไป	จัดริ้วขบวนชักพระ จำนวน ๑ ริ้วขบวนเพื่อเข้าร่วมในงานชักพระอำเภอทุ่งสงโดยมีประชาชนเข้าร่วมกิจกรรมอย่างน้อย ๕๐ คน	๑๐๐,๐๐๐	๑๐๐,๐๐๐	๑๐๐,๐๐๐	๑๐๐,๐๐๐	๑๐๐,๐๐๐	จัดริ้วขบวนชักพระอย่างสวยงาม จำนวน ๑ ริ้วขบวนโดยมีผู้เข้าร่วมริ้วขบวนและกิจกรรมตามโครงการอย่างน้อย ๕๐ คน	ประเพณีชักพระภาคใต้ได้รับการอนุรักษ์ให้คงอยู่สืบไป	สำนักปลัด

ที่	โครงการ	วัตถุประสงค์	เป้าหมาย (ผลผลิตของโครงการ)	งบประมาณ						ตัวชี้วัด (KPI)	ผลที่คาดว่าจะได้รับ	หน่วยงานที่รับผิดชอบหลัก
				๒๕๖๖ (บาท)	๒๕๖๗ (บาท)	๒๕๖๘ (บาท)	๒๕๖๙ (บาท)	๒๕๗๐ (บาท)	รวม (บาท)			
๑๒	โครงการอนุรักษ์และสืบสานประเพณีลอยกระทง	จัดกิจกรรมเพื่ออนุรักษ์และสืบสานประเพณีลอยกระทงตามวัฒนธรรมและประเพณีที่สืบทอดกันมา	เด็ก เยาวชนและประชาชนในพื้นที่ตำบลนาบอมและพื้นที่ใกล้เคียง เข้าร่วมโครงการ จำนวน ๓๐๐ คน	๒๐๐,๐๐๐	๒๐๐,๐๐๐	๒๐๐,๐๐๐	๒๐๐,๐๐๐	๒๐๐,๐๐๐	๒๐๐,๐๐๐	ประเพณีลอยกระทง ได้รับการอนุรักษ์และสืบสานให้คงอยู่สืบไป	สำนักปลัด	
๑๓	โครงการอบรมทำราย้อนยุคในงานประเพณี	เพื่อให้เด็ก เยาวชน ประชาชนในตำบลมีความรู้ทำราย้อนยุคแบบต่าง ๆ และสามารถนำไปใช้แสดงหรือแข่งขันตามงานประเพณีต่าง ๆ ที่จัดขึ้นในท้องถิ่น	ประชาชนในพื้นที่ตำบลนาบอม จำนวน ๕๐ คน	๓๐,๐๐๐	๓๐,๐๐๐	๓๐,๐๐๐	๓๐,๐๐๐	๓๐,๐๐๐	๓๐,๐๐๐	ผู้เข้าร่วมโครงการสามารถนำทำราย้อนยุคไปใช้ งานประเพณีหรือการแข่งขันประกวดต่าง ๆ ได้	สำนักปลัด	

ที่	โครงการ	วัตถุประสงค์	เป้าหมาย (ผลผลิตของโครงการ)	งบประมาณ					ตัวชี้วัด (KPI)	ผลที่คาดว่าจะได้รับ	หน่วยงานที่รับผิดชอบหลัก
				๒๕๖๖ (บาท)	๒๕๖๗ (บาท)	๒๕๖๘ (บาท)	๒๕๖๙ (บาท)	๒๕๗๐ (บาท)			
๑๔	โครงการส่งเสริมศาสนา ประเพณีและวัฒนธรรม	เพื่อให้ประชาชนในตำบลให้ความสำคัญต่อศาสนา ประเพณี และวัฒนธรรมไทย	จัดกิจกรรมเพื่อส่งเสริม ศาสนา ประเพณีและ วัฒนธรรม อย่างน้อย ปีละ ๑ กิจกรรม	๑๐,๐๐๐	๑๐,๐๐๐	๑๐,๐๐๐	๑๐,๐๐๐	๑๐,๐๐๐	ประชาชนใน ตำบลให้ความสำคัญต่อศาสนา ประเพณีและ วัฒนธรรมไทย	สำนักปลัด	
๑๕	โครงการส่งเสริมสนับสนุน ศิลปะวัฒนธรรม หมู่ที่ ๘	เพื่อให้ประชาชนในตำบลให้ความสำคัญต่อศาสนา ประเพณี และวัฒนธรรมไทย	ประชาชนในเขตพื้นที่ หมู่ ที่ ๘	๒๐,๐๐๐	๒๐,๐๐๐	๒๐,๐๐๐	๒๐,๐๐๐	๒๐,๐๐๐	ร้อยละ ๖๐ ของ ผู้เข้าร่วม กิจกรรมมีความ พึงพอใจ	สำนักปลัด	
๑๖	เงินอุดหนุนส่วนราชการ โครงการงานประเพณีแห่หม รับเดือนสิบจังหวัด นครศรีธรรมราช	เพื่อจัดริ้วขบวนแห่หมรับของ อำเภอนาบอนที่แสดงออกถึง วัฒนธรรมประเพณีในเทศกาล เดือนสิบจังหวัดนครศรีธรรมราช	อุดหนุนให้แก่ที่ทำการ ปกครองอำเภอนาบอน	๖๐,๐๐๐	๖๐,๐๐๐	๖๐,๐๐๐	๖๐,๐๐๐	๖๐,๐๐๐	การจัดริ้วขบวน แห่หมรับถูกต้อง ตามประเพณี และกิจกรรม ลุล่วงตาม วัตถุประสงค์	สำนักปลัด	
๑๗	เงินอุดหนุนส่วนราชการ โครงการจัดงานเทศกาลปิด กิรีอำเภอนาบอน	เพื่อส่งเสริมและสืบสานประเพณี ของชาวตำบลนาบอนให้คงอยู่ สืบไป	อุดหนุนให้แก่ที่ทำการ ปกครองอำเภอนาบอน	๑๐๐,๐๐๐	๑๐๐,๐๐๐	๑๐๐,๐๐๐	๑๐๐,๐๐๐	๑๐๐,๐๐๐	การจัดงาน เทศกาลปิดกิรีดี สำเร็จลุล่วงตาม สำรึกษ์และสืบสาน งานประเพณีที่ดีงาม ของท้องถิ่น	สำนักปลัด	

ที่	โครงการ	วัตถุประสงค์	เป้าหมาย (ผลผลิตของโครงการ)	งบประมาณ						ตัวชี้วัด (KPI)	ผลที่คาดว่าจะได้รับ	หน่วยงานที่รับผิดชอบหลัก
				๒๕๖๖ (บาท)	๒๕๖๗ (บาท)	๒๕๖๘ (บาท)	๒๕๖๙ (บาท)	๒๕๗๐ (บาท)	รวม (บาท)			
๑๘	เงินอุดหนุนส่วนราชการสภาวัฒนธรรมอำเภอหนอง	เพื่อส่งเสริมสนับสนุนงบประมาณในการจัดกิจกรรมโครงการของสภาวัฒนธรรมอำเภอหนอง	อุดหนุนให้สภาวัฒนธรรมอำเภอหนอง	๓๐,๐๐๐	๓๐,๐๐๐	๓๐,๐๐๐	๓๐,๐๐๐	๓๐,๐๐๐	๓๐,๐๐๐	การจัดงานสำเร็จลุล่วงตามวัตถุประสงค์	ประชาชนทุกภาคส่วนมีส่วนร่วมในการอนุรักษ์ขนบธรรมเนียมของท้องถิ่น	สำนักปลัด
๑๙	โครงการแข่งขันกีฬาพายเรือ	เพื่อเป็นการทำนุบำรุงพระพุทธศาสนา และส่งเสริมให้ผู้ใช้ร่วมโครงการมีคุณธรรมจริยธรรมในการดำรงชีวิต	จัดการแข่งขันกีฬาพายเรือ จำนวน ๑ ครั้ง มีผู้ใช้ร่วมการแข่งขันไม่น้อยกว่า ๑๐ ทีม	๕๐,๐๐๐	๕๐,๐๐๐	๕๐,๐๐๐	๕๐,๐๐๐	๕๐,๐๐๐	หมู่บ้านที่ ๑ - ๑๔ ส่งนักกีฬาเข้าร่วมการแข่งขันไม่น้อยกว่า ร้อยละ ๕๐ ของจำนวนหมู่บ้าน	กีฬาพื้นบ้านได้รับการส่งเสริมและประชาชนในระดับเกิดความรักความสามัคคี	สำนักปลัด	
๒๐	โครงการรณรงค์เชิญผู้สูงอายุสร้างสายใยรักครอบครัว	เพื่อส่งเสริมแสดงออกถึงความรักความกตัญญูในครอบครัว และเชิญชวนผู้สูงอายุด้านการดูแลสุขภาพและเป็นการสร้างสายใยรักในครอบครัวและชุมชน	จัดกิจกรรมทางสามัคคี , กิจกรรมรณรงค์ขอพรผู้สูงอายุ, กิจกรรมเชิญชวนผู้สูงอายุ, กิจกรรมการแสดงออกของผู้สูงอายุ	๒๐๐,๐๐๐	๒๐๐,๐๐๐	๒๐๐,๐๐๐	๒๐๐,๐๐๐	๒๐๐,๐๐๐	มีผู้สูงอายุและผู้เข้าร่วมกิจกรรมในโครงการ จำนวน ๒๐๐ คน	ผู้ใช้ร่วมโครงการได้แสดงออกถึงความรักความกตัญญูในครอบครัวและผู้ใช้สูงอายุได้รับการเชิญชวนสายใยรักในครอบครัวและชุมชน	สำนักปลัด	
รวม	๒๐ โครงการ			๑,๘๐๐,๐๐๐	๑,๘๐๐,๐๐๐	๑,๘๐๐,๐๐๐	๑,๘๐๐,๐๐๐	๑,๘๐๐,๐๐๐	๑,๘๐๐,๐๐๐			

รายละเอียดโครงการพัฒนา

แผนพัฒนาท้องถิ่น(พ.ศ.๒๕๖๖ - ๒๕๗๐) ฉบับทบทวน ครั้งที่ ๑/๒๕๖๖

องค์การบริหารส่วนตำบลนาบอน อำเภอนาบอน จังหวัดนครศรีธรรมราช

(แบบ ผ.๐๒)

- ก. ยุทธศาสตร์ชาติ ๒๐ ปี ยุทธศาสตร์ที่ ๓ ยุทธศาสตร์การพัฒนาและเสริมสร้างศักยภาพคน
- ข. แผนพัฒนาเศรษฐกิจและสังคมแห่งชาติ ฉบับที่ ๑๓ ไทยมีกำลังคนสมรรถนะสูง มุ่งเรียนรู้อย่างต่อเนื่อง ตอบโจทย์การพัฒนาแห่งอนาคต
- ค. Sustainable Development Goals: SDGs เป้าหมายที่ ๓ สร้างหลักประกันว่าคนมีชีวิตที่มีสุขภาพดีและส่งเสริมความเป็นอยู่ที่ดีสำหรับทุกคนในทุกวัย
- ง. ยุทธศาสตร์จังหวัดนครศรีธรรมราช ยุทธศาสตร์ที่ ๔ การพัฒนาคน ชุมชน และสังคมให้น่าอยู่ เข้มแข็ง มั่นคงตามปรัชญาเศรษฐกิจพอเพียง
- จ. ยุทธศาสตร์การพัฒนาขององค์กรปกครองส่วนท้องถิ่นในเขตจังหวัดนครศรีธรรมราช ยุทธศาสตร์ที่ ๓ การพัฒนาสังคมและคุณภาพชีวิต
- ๒. ยุทธศาสตร์การพัฒนาคูณภาพชีวิตและสังคม

๒.๗ กลยุทธ์ส่งเสริมและพัฒนาเด็ก เยาวชน สตรี คนชรา และด้อยโอกาสในสังคมให้มีคุณภาพชีวิตที่ดีและพึ่งพาตนเองได้

(๗) แผนงานงบกลาง

ที่	โครงการ	วัตถุประสงค์	เป้าหมาย (ผลผลิตของโครงการ)	งบประมาณ					ตัวชี้วัด (KPI)	ผลที่คาดว่าจะได้รับ	หน่วยงานที่รับผิดชอบหลัก
				๒๕๖๖ (บาท)	๒๕๖๗ (บาท)	๒๕๖๘ (บาท)	๒๕๖๙ (บาท)	๒๕๗๐ (บาท)			
๑	จัดสวัสดิการเบี้ยยังชีพให้กับผู้ป่วยเอดส์	เพื่อจ่ายเป็นเบี้ยยังชีพรายเดือนให้กับผู้ป่วยเอดส์ทุกคนกับผู้ช่วยเหลือ	จ่ายเบี้ยยังชีพรายเดือนให้กับผู้ป่วยเอดส์ทุกคนที่เข้าหลักเกณฑ์และชื่อกำหนด	๑๕๐,๐๐๐	๑๘๐,๐๐๐	๒๑๐,๐๐๐	๒๔๐,๐๐๐	๒๗๐,๐๐๐	ผู้ป่วยเอดส์ได้รับการดูแลอย่างทั่วถึง	ผู้ป่วยเอดส์ได้รับเบี้ยยังชีพรายเดือนทุกคนเพื่อบรรเทาปัญหาความเดือดร้อน	สำนักปลัด

ที่	โครงการ	วัตถุประสงค์	เป้าหมาย (ผลผลิตของโครงการ)	งบประมาณ					ตัวชี้วัด (KPI)	ผลที่คาดว่าจะ ได้รับ	หน่วยงานที่ รับผิดชอบหลัก
				๒๕๖๖ (บาท)	๒๕๖๗ (บาท)	๒๕๖๘ (บาท)	๒๕๖๙ (บาท)	๒๕๗๐ (บาท)			
๒	จัดสวัสดิการเบี้ยยังชีพ ให้กับผู้สูงอายุ	เพื่อให้ผู้สูงอายุ ความมั่นคงทาง รายได้และการงาน อาชีพไม่ต้องพึ่ง ลูกหลาน อย่างมี คุณภาพ มีศักดิ์ศรี ต่อไป	ผู้สูงอายุตำบลนาบอน	๑๔,๐๐๐,๐๐๐	๑๕,๐๐๐,๐๐๐	๑๖,๐๐๐,๐๐๐	๑๗,๐๐๐,๐๐๐	๑๘,๐๐๐,๐๐๐	ผู้สูงอายุได้รับ เบี้ยยังชีพ	สำนักงานปัด	
๓	จัดสวัสดิการเบี้ยยังชีพ ให้กับผู้พิการ	เพื่อให้ผู้พิการมี คุณภาพที่ดีขึ้น	ผู้พิการตำบลนาบอน	๕,๒๘๐,๐๐๐	๕,๘๕๖,๐๐๐	๖,๔๓๒,๐๐๐	๗,๐๐๘,๐๐๐	๗,๕๘๔,๐๐๐	ผู้พิการได้รับ เบี้ยยังชีพ	สำนักงานปัด	
๔	สมทบเงินงบประมาณ กองทุนหลักประกัน สุขภาพระดับท้องถิ่นหรือ พื้นที่	เพื่อสมทบเงิน งบประมาณกองทุน หลักประกันสุขภาพ ระดับท้องถิ่นหรือ พื้นที่	สมทบเงินงบประมาณ กองทุนหลักประกัน สุขภาพระดับท้องถิ่นหรือ พื้นที่	๔๐๐,๐๐๐	๔๑๐,๐๐๐	๔๒๐,๐๐๐	๔๓๐,๐๐๐	๔๔๐,๐๐๐	ประชาชนมี คุณภาพชีวิตที่ดีขึ้น	สำนักงานปัด	

ที่	โครงการ	วัตถุประสงค์	เป้าหมาย (ผลผลิตของโครงการ)	งบประมาณ					ตัวชี้วัด (KPI)	ผลที่คาดว่าจะ ได้รับ	หน่วยงานที่ รับผิดชอบหลัก
				๒๕๖๖ (บาท)	๒๕๖๗ (บาท)	๒๕๖๘ (บาท)	๒๕๖๙ (บาท)	๒๕๗๐ (บาท)			
๕	เงินสมทบกองทุนประกันสังคม	เพื่อสมทบเงินกองทุนประกันสังคมให้แก่พนักงานจ้างในสังกัด อบต.นาบอน	พนักงานจ้างในสังกัด อบต.นาบอนทุกคน	๓๐๐,๐๐๐	๓๐๐,๐๐๐	๓๐๐,๐๐๐	๓๐๐,๐๐๐	๓๐๐,๐๐๐	สมทบเงินกองทุนประกันสังคมให้แก่พนักงานจ้างในสังกัด อบต.นาบอน	พนักงานจ้างในสังกัด อบต.นาบอนทุกคนมีคุณภาพชีวิตที่ดีขึ้น	สำนักปลัด
รวม	๕ โครงการ			๒๐,๑๓๐,๐๐๐	๒๑,๗๕๖,๐๐๐	๒๓,๓๖๒,๐๐๐	๒๔,๙๗๘,๐๐๐	๒๖,๕๙๔,๐๐๐			

รายละเอียดโครงการพัฒนา

แผนพัฒนาท้องถิ่น(พ.ศ.๒๕๖๖ - ๒๕๗๐) ฉบับทบทวน ครั้งที่ ๑/๒๕๖๖

องค์การบริหารส่วนตำบลบอน อำเภอหนอง จันทน์นครศรีธรรมราช

ก. ยุทธศาสตร์ชาติ ๒๐ ปี ยุทธศาสตร์ที่ ๓ ยุทธศาสตร์ที่ ๓ ยุทธศาสตร์การพัฒนาและเสริมสร้างศักยภาพคน

ข. แผนพัฒนาเศรษฐกิจและสังคมแห่งชาติ ฉบับที่ ๑๓ ให้ความสำคัญคนสมรรถนะสูง มุ่งเรียนรู้อย่างต่อเนื่อง ตอบโจทย์การพัฒนาแห่งอนาคต

ค. Sustainable Development Goals: SDGs เป้าหมายที่ ๓ สร้างหลักประกันว่าคนมีชีวิตที่มีสุขภาพดีและส่งเสริมความเป็นอยู่ที่ดีสำหรับทุกคนในทุกวัย

ง. ยุทธศาสตร์จังหวัดนครศรีธรรมราช ยุทธศาสตร์ที่ ๔ การพัฒนาคน ชุมชน และสังคมให้ก้าวอยู่ แข็งแรง มั่นคงตามปรัชญาเศรษฐกิจพอเพียง

จ. ยุทธศาสตร์การพัฒนาขององค์กรปกครองส่วนท้องถิ่นในเขตจังหวัดนครศรีธรรมราช ยุทธศาสตร์ที่ ๓ การพัฒนาสังคมและคุณภาพชีวิต

๓. ยุทธศาสตร์การพัฒนาเศรษฐกิจ

๓.๑ กลยุทธ์สร้างความกระบวนกรมีส่วนร่วมเพื่อความเข้มแข็งของชุมชนและส่งเสริมกิจกรรมชุมชน

(๑) แผนงานสร้างความเข้มแข็งของชุมชน

ที่	โครงการ	วัตถุประสงค์	เป้าหมาย (ผลผลิตของโครงการ)	งบประมาณ					ตัวชี้วัด (KPI)	ผลที่คาดว่าจะได้รับ	หน่วยงานที่รับผิดชอบหลัก
				๒๕๖๖ (บาท)	๒๕๖๗ (บาท)	๒๕๖๘ (บาท)	๒๕๖๙ (บาท)	๒๕๗๐ (บาท)			
๑	โครงการส่งเสริมสนับสนุนให้ประชาชนเกิดการรวมกลุ่มของครัวเรือนเป็นองค์กรธุรกิจชุมชนด้วยวิธีสหกรณ์และทำให้เกิดการสร้างงานสร้างรายได้ให้คนในชุมชน	เพื่อสนับสนุนให้ประชาชนเกิดการรวมกลุ่มของครัวเรือนเป็นองค์กรธุรกิจชุมชนด้วยวิธีสหกรณ์และทำให้เกิดการสร้างงานสร้างรายได้ให้คนในชุมชน	มีสหกรณ์ประจำตำบล จำนวน ๑ แห่ง อบรมให้ความรู้แก่ประชาชนเกี่ยวกับการจัดตั้งสหกรณ์ จำนวน ๑๐๐ คน					๓๐,๐๐๐	ร้อยละ ๖๐ ได้มีการกลุ่มของครัวเรือนและมีความพึงพอใจ	สนับสนุนให้ประชาชนเกิดการรวมกลุ่มของครัวเรือน เป็นองค์กรธุรกิจชุมชนด้วยวิธีสหกรณ์และทำให้เกิดการสร้างงานสร้างรายได้ให้คนในชุมชนเพิ่มขึ้น	สำนักงานปลัด

ที่	โครงการ	วัตถุประสงค์	เป้าหมาย (ผลผลิตของโครงการ)	งบประมาณ					ตัวชี้วัด (KPI)	ผลที่คาดว่าจะได้รับ	หน่วยงานที่รับผิดชอบหลัก
				๒๕๖๖ (บาท)	๒๕๖๗ (บาท)	๒๕๖๘ (บาท)	๒๕๖๙ (บาท)	๒๕๗๐ (บาท)			
๒	โครงการส่งเสริมการเรียนรู้ตามหลักปรัชญาเศรษฐกิจพอเพียง	เพื่อส่งเสริมให้เด็กเยาวชน สตรี ผู้สูงอายุ ผู้พิการ และประชาชนในตำบลนาบอนได้เรียนรู้การดำรงชีวิตตามหลักปรัชญาเศรษฐกิจพอเพียง	นักเรียน เด็ก เยาวชนทั่วไป ประชาชนในพื้นที่ตำบลนาบอน	๕๐,๐๐๐	๕๐,๐๐๐	๕๐,๐๐๐	๕๐,๐๐๐	๕๐,๐๐๐	ร้อยละ ๖๐ ของผู้ที่เข้าร่วมกิจกรรมได้เรียนรู้ตามหลักปรัชญาเศรษฐกิจพอเพียง เพิ่มขึ้น	สำนักปลัด	
๓	โครงการส่งเสริมอาชีพแก่ประชาชนตำบลนาบอน	เพื่อพัฒนาความรู้และทักษะในอาชีพให้แก่กลุ่มสตรีแม่บ้าน ผู้ด้อยโอกาสให้สามารถนำไปเป็นอาชีพเสริมก่อให้เกิดรายได้	กลุ่มสตรี กลุ่มผู้สูงอายุ และประชาชนทั่วไป จำนวน ๕๐ คน	๑๐๐,๐๐๐	๑๐๐,๐๐๐	๑๐๐,๐๐๐	๑๐๐,๐๐๐	๑๐๐,๐๐๐	ร้อยละ ๖๐ ของผู้ที่เข้าร่วมกิจกรรมมีความพึงพอใจ	กลุ่มสตรี กลุ่มผู้สูงอายุ ได้พัฒนาความรู้และทักษะในอาชีพให้แก่กลุ่มสตรีแม่บ้าน ผู้ด้อยโอกาสให้สามารถนำไปเป็นอาชีพเสริม ก่อให้เกิดรายได้เพิ่มมากขึ้น	สำนักปลัด

ที่	โครงการ	วัตถุประสงค์	เป้าหมาย (ผลผลิตของโครงการ)	งบประมาณ					ตัวชี้วัด (KPI)	ผลที่คาดว่าจะได้รับ	หน่วยงานที่รับผิดชอบหลัก
				๒๕๖๖ (บาท)	๒๕๖๗ (บาท)	๒๕๖๘ (บาท)	๒๕๖๙ (บาท)	๒๕๗๐ (บาท)			
๔	โครงการจัดตั้งตลาดนัดชุมชน	เพื่อจัดตั้งตลาดนัดชุมชนในสถานที่/สำนักงานของ อบท. หรือสถานที่สาธารณะที่มีความเหมาะสม	เพื่อจ่ายเป็นค่าใช้จ่ายในการบริหารจัดการตลาดนัดชุมชนในสถานที่/สำนักงานของ อบท. หรือสถานที่สาธารณะที่มีความเหมาะสม เพื่อให้ประชาชนในพื้นที่ใช้เป็นสถานที่จำหน่ายสินค้าทางการเกษตรผลิตภัณฑ์ชุมชน ฯลฯ	๑๐๐,๐๐๐					เพื่อให้ประชาชนในพื้นที่ที่ใช้เป็นสถานที่จำหน่ายสินค้าทางการเกษตรผลิตภัณฑ์ชุมชน	ประชาชนในพื้นที่จำหน่ายสินค้าทางการเกษตรผลิตภัณฑ์ชุมชน ฯลฯ	สำนักปลัด
๕	โครงการส่งเสริมอาชีพ กลุ่มครัวแอ่ง หมู่ที่ ๓	เพื่อส่งเสริมด้านอาชีพ และเพื่อส่งเสริมให้ประชาชนมีรายได้เสริม	กลุ่มสตรี กลุ่มผู้สูงอายุ และประชาชน จำนวน ๕๐ คน	๕๐,๐๐๐					ร้อยละ ๖๐ของผู้ที่เข้าร่วมกิจกรรมมีความพึงพอใจ	ประชาชนมีอาชีพเสริม ก่อให้เกิดรายได้เพิ่มมากขึ้น	สำนักปลัด
๖	โครงการส่งเสริมอาชีพ กลุ่มทำดอกไม้เงินทำน หมู่ที่ ๔	เพื่อส่งเสริมด้านอาชีพ และเพื่อส่งเสริมให้ประชาชนมีรายได้เสริม	กลุ่มสตรี กลุ่มผู้สูงอายุ และประชาชน จำนวน ๕๐ คน	๕๐,๐๐๐					ร้อยละ ๖๐ของผู้ที่เข้าร่วมกิจกรรมมีความพึงพอใจ	ประชาชนมีอาชีพเสริม ก่อให้เกิดรายได้เพิ่มมากขึ้น	สำนักปลัด

ที่	โครงการ	วัตถุประสงค์	เป้าหมาย (ผลผลิตของโครงการ)	งบประมาณ						ตัวชี้วัด (KPI)	ผลที่คาดว่าจะได้รับ	หน่วยงานที่รับผิดชอบหลัก
				๒๕๖๖ (บาท)	๒๕๖๗ (บาท)	๒๕๖๘ (บาท)	๒๕๖๙ (บาท)	๒๕๗๐ (บาท)				
๗	โครงการส่งเสริมอาชีพแก่ประชาชน หมู่ที่ ๕	เพื่อพัฒนาความรู้และทักษะในอาชีพให้แก่กลุ่มสตรีแม่บ้าน ผู้ด้อยโอกาสให้สามารถนำไปเป็นอาชีพเสริม ก่อให้เกิดรายได้	กลุ่มสตรี กลุ่มผู้สูงอายุ และประชาชน หมู่ที่ ๕ จำนวน ๕๐ คน				๑๐๐,๐๐๐			ร้อยละ ๖๐ของผู้ที่เข้าร่วม กิจกรรมมีความพึงพอใจ	กลุ่มสตรี กลุ่มผู้สูงอายุ ได้พัฒนาความรู้และทักษะในอาชีพให้แก่กลุ่มสตรีแม่บ้าน ผู้ด้อยโอกาสให้สามารถนำไปเป็นอาชีพเสริม ก่อให้เกิดรายได้เพิ่มมากขึ้น	สำนักปลัด
๘	โครงการส่งเสริมอาชีพ กลุ่มปลูกผักสวนครัว หมู่ที่ ๕	เพื่อส่งเสริมด้านอาชีพ และเพื่อส่งเสริมให้ประชาชนมีรายได้เสริม	กลุ่มสตรี กลุ่มผู้สูงอายุ และประชาชน จำนวน ๕๐ คน					๕๐,๐๐๐		ร้อยละ ๖๐ของผู้ที่เข้าร่วม กิจกรรมมีความพึงพอใจ	ประชาชนมีอาชีพเสริม ก่อให้เกิดรายได้เพิ่มมากขึ้น	สำนักปลัด
๙	โครงการส่งเสริมอาชีพ กลุ่มทำดอกไม้จันทน์ หมู่ที่ ๖	เพื่อส่งเสริมด้านอาชีพ และเพื่อส่งเสริมให้ประชาชนมีรายได้เสริม	กลุ่มสตรี กลุ่มผู้สูงอายุ และประชาชน จำนวน ๕๐ คน	๕๐,๐๐๐						ร้อยละ ๖๐ของผู้ที่เข้าร่วม กิจกรรมมีความพึงพอใจ	ประชาชนมีอาชีพเสริม ก่อให้เกิดรายได้เพิ่มมากขึ้น	สำนักปลัด

ที่	โครงการ	วัตถุประสงค์	เป้าหมาย (ผลผลิตของโครงการ)	งบประมาณ					ตัวชี้วัด (KPI)	ผลที่คาดว่าจะได้รับ	หน่วยงานที่รับผิดชอบหลัก
				๒๕๖๖ (บาท)	๒๕๖๗ (บาท)	๒๕๖๘ (บาท)	๒๕๖๙ (บาท)	๒๕๗๐ (บาท)			
๑๐	โครงการส่งเสริมอาชีพกลุ่มเลี้ยงปลาตก หมู่ที่ ๖	เพื่อส่งเสริมด้านอาชีพและเพื่อส่งเสริมให้ประชาชนมีรายได้เสริม	กลุ่มสตรี กลุ่มผู้สูงอายุ และประชาชน จำนวน ๕๐ คน		๕๐,๐๐๐				ร้อยละ ๖๐ของผู้ที่เข้าร่วมกิจกรรมมีความพึงพอใจ	ประชาชนมีอาชีพเสริมก่อให้เกิดรายได้เพิ่มมากขึ้น	สำนักปลัด
๑๑	โครงการส่งเสริมอาชีพกลุ่มทำขนม(ข้าวเหนียวแก้ว) หมู่ที่ ๘	เพื่อส่งเสริมด้านอาชีพและเพื่อส่งเสริมให้ประชาชนมีรายได้เสริม	กลุ่มสตรี กลุ่มผู้สูงอายุ และประชาชน จำนวน ๕๐ คน		๕๐,๐๐๐				ร้อยละ ๖๐ของผู้ที่เข้าร่วมกิจกรรมมีความพึงพอใจ	ประชาชนมีอาชีพเสริมก่อให้เกิดรายได้เพิ่มมากขึ้น	สำนักปลัด
๑๒	โครงการส่งเสริมอาชีพกลุ่มเลี้ยงหอยมในทอซิเมนต์ หมู่ที่ ๘	เพื่อส่งเสริมด้านอาชีพและเพื่อส่งเสริมให้ประชาชนมีรายได้เสริม	กลุ่มสตรี กลุ่มผู้สูงอายุ และประชาชน จำนวน ๕๐ คน				๕๐,๐๐๐		ร้อยละ ๖๐ของผู้ที่เข้าร่วมกิจกรรมมีความพึงพอใจ	ประชาชนมีอาชีพเสริมก่อให้เกิดรายได้เพิ่มมากขึ้น	สำนักปลัด
๑๓	โครงการส่งเสริมอาชีพแก่ประชาชน หมู่ที่ ๙	เพื่อพัฒนาความรู้และทักษะในอาชีพให้แก่กลุ่มสตรีแม่บ้านผู้ด้อยโอกาสให้สามารถนำไปเป็นอาชีพเสริมก่อให้เกิดรายได้	กลุ่มสตรี กลุ่มผู้สูงอายุ และประชาชน หมู่ที่ ๙ จำนวน ๕๐ คน					๑๐๐,๐๐๐	ร้อยละ ๖๐ของผู้ที่เข้าร่วมกิจกรรมมีความพึงพอใจ	กลุ่มสตรี กลุ่มผู้สูงอายุ ได้พัฒนาความรู้และทักษะในอาชีพให้แก่กลุ่มสตรีแม่บ้านผู้ด้อยโอกาสให้สามารถนำไปเป็นอาชีพเสริมก่อให้เกิดรายได้เพิ่มมากขึ้น	สำนักปลัด

ที่	โครงการ	วัตถุประสงค์	เป้าหมาย (ผลผลิตของโครงการ)	งบประมาณ					ตัวชี้วัด (KPI)	ผลที่คาดว่าจะได้รับ	หน่วยงานที่รับผิดชอบหลัก
				๒๕๖๖ (บาท)	๒๕๖๗ (บาท)	๒๕๖๘ (บาท)	๒๕๖๙ (บาท)	๒๕๗๐ (บาท)			
๑๔	โครงการส่งเสริมอาชีพ กลุ่มเลี้ยงหอยขมในหนอง ชิมบัต หมู่ที่ ๙	เพื่อส่งเสริมด้านอาชีพ และเพื่อส่งเสริมให้ ประชาชนมีรายได้เสริม	กลุ่มสตรี กลุ่มผู้สูงอายุ และประชาชน จำนวน ๕๐ คน	๕๐,๐๐๐					ร้อยละ ๖๐ของผู้ ที่เข้าร่วม กิจกรรมมีความ พึงพอใจ	ประชาชนมีอาชีพเสริม ก่อให้เกิดรายได้เพิ่ม มากขึ้น	สำนักปลัด
๑๕	โครงการส่งเสริม สนับสนุนกลุ่มวิสาหกิจ ชุมชน/กลุ่มอาชีพ หมู่ ที่ ๑๐	เพื่อส่งเสริมด้านอาชีพ และเพื่อส่งเสริมให้ ประชาชนมีรายได้เสริม	กลุ่มสตรี กลุ่มผู้สูงอายุ และประชาชน จำนวน ๕๐ คน	๕๐,๐๐๐					ร้อยละ ๖๐ของผู้ ที่เข้าร่วม กิจกรรมมีความ พึงพอใจ	ประชาชนมีอาชีพเสริม ก่อให้เกิดรายได้เพิ่ม มากขึ้น	สำนักปลัด
๑๖	โครงการส่งเสริมอาชีพ กลุ่มเลี้ยงปลาดุก หมู่ที่ ๑๑	เพื่อส่งเสริมด้านอาชีพ และเพื่อส่งเสริมให้ ประชาชนมีรายได้เสริม	กลุ่มสตรี กลุ่มผู้สูงอายุ และประชาชน จำนวน ๕๐ คน			๕๐,๐๐๐			ร้อยละ ๖๐ของผู้ ที่เข้าร่วม กิจกรรมมีความ พึงพอใจ	ประชาชนมีอาชีพเสริม ก่อให้เกิดรายได้เพิ่ม มากขึ้น	สำนักปลัด
รวม	๑๖ โครงการ			๒๕๐,๐๐๐	๓๐๐,๐๐๐	๔๐๐,๐๐๐	๓๐๐,๐๐๐	๓๓๐,๐๐๐			

รายละเอียดโครงการพัฒนา

แผนพัฒนาท้องถิ่น(พ.ศ.๒๕๖๖ - ๒๕๗๐) ฉบับทบทวน ครั้งที่ ๑/๒๕๖๖

องค์การบริหารส่วนตำบลนาบอน อำเภอนาบอน จังหวัดนครศรีธรรมราช

ก. ยุทธศาสตร์ชาติ ๒๐ ปี ยุทธศาสตร์ที่ ๓ ยุทธศาสตร์การพัฒนาและเสริมสร้างศักยภาพคน (แบบ ผ.๐๒)

ข. แผนพัฒนาเศรษฐกิจและสังคมแห่งชาติ ฉบับที่ ๑๓ ไทยมีกำลังคนสมรรถนะสูง มุ่งเรียนรู้อย่างต่อเนื่อง ตอบโจทย์การพัฒนาแห่งอนาคต

ค. Sustainable Development Goals: SDGs เป้าหมายที่ ๓ สร้างหลักประกันว่าคนมีชีวิตที่มีสุขภาพดีและส่งเสริมความเป็นอยู่ที่ดีสำหรับทุกคนในทุกวัย

ง. ยุทธศาสตร์จังหวัดนครศรีธรรมราช ยุทธศาสตร์ที่ ๔ การพัฒนาคน ชุมชน และสังคมให้น่าอยู่ เข้มแข็ง มั่นคงตามปรัชญาเศรษฐกิจพอเพียง

จ. ยุทธศาสตร์การพัฒนาขององค์กรปกครองส่วนท้องถิ่นในเขตจังหวัดนครศรีธรรมราช ยุทธศาสตร์ที่ ๓ การพัฒนาสังคมและคุณภาพชีวิต

๓. ยุทธศาสตร์การพัฒนาเศรษฐกิจ

๓.๒ กลยุทธ์สร้างความกระบวนกรมีส่วนร่วมเพื่อความเข้มแข็งของชุมชนและส่งเสริมกิจกรรมชุมชน

(๒) แผนงานการเกษตร

ที่	โครงการ	วัตถุประสงค์	เป้าหมาย (ผลผลิตของโครงการ)	งบประมาณ				ตัวชี้วัด (KPI)	ผลที่คาดว่าจะ ได้รับ	หน่วยงานที่ รับผิดชอบหลัก
				๒๕๖๖ (บาท)	๒๕๖๗ (บาท)	๒๕๖๘ (บาท)	๒๕๖๙ (บาท)			
๑	โครงการส่งเสริมด้านการเกษตรและสัตว์เลี้ยง หมู่ที่ ๙	เพื่อส่งเสริมด้าน การเกษตรและสัตว์ เลี้ยงและเพื่อส่งเสริม ให้ประชาชนมีรายได้ เสริม	กลุ่มสตรี กลุ่มผู้สูงอายุ และประชาชน หมู่ที่ ๙ จำนวน ๕๐ คน					ร้อยละ ๖๐ ของผู้เข้าร่วม กิจกรรมมี ความพึงพอใจ	ประชาชนมีอาชีพ เสริมก่อให้เกิด รายได้เพิ่มมากขึ้น	สำนักปลัด

ที่	โครงการ	วัตถุประสงค์	เป้าหมาย (ผลผลิตของโครงการ)	งบประมาณ					ตัวชี้วัด (KPI)	ผลที่คาดว่าจะ ได้รับ	หน่วยงานที่ รับผิดชอบหลัก
				๒๕๖๖ (บาท)	๒๕๖๗ (บาท)	๒๕๖๘ (บาท)	๒๕๖๙ (บาท)	๒๕๗๐ (บาท)			
๒	สนับสนุนศูนย์บริการและ ถ่ายทอด เทคโนโลยีการเกษตร ประจำตำบล	เพื่อเผยแพร่ให้ เกษตรกรรู้จักและใช้ ประโยชน์จากศูนย์ เรียนรู้การเพิ่ม ประสิทธิภาพการผลิต สินค้าเกษตรที่มีอยู่ใน พื้นที่	กลุ่มเกษตรกรและ ผู้สนใจตำบลบอน ร่วมเข้ากิจกรรมด้าน การเกษตร จำนวน ๑ กิจกรรม	๒๐,๐๐๐	๒๐,๐๐๐	๒๐,๐๐๐	๒๐,๐๐๐	๒๐,๐๐๐	ประชาชนได้รับ ความรู้ด้าน การเกษตรเพิ่ม มากขึ้น	สำนักปลัด	
๓	โครงการสร้างอาชีพแก่ ผู้ด้อยโอกาส(แปรรูป ผลิตภัณฑ์เนื้อ)	เพื่อสร้างอาชีพให้แก่ ผู้ด้อยโอกาสให้มีรายได้ สามารถเลี้ยงดูตนเองได้	เพิ่มรายได้แก่ ประชาชนที่เข้าร่วม โครงการ	๒๐,๐๐๐					ประชาชนมี อาชีพและมีรายได้ เพิ่มขึ้น	สำนักปลัด , ปศุสัตว์อำเภอ	
๔	โครงการส่งเสริมอาชีพการ เลี้ยงไก่ไข่เป็นอาชีพเสริม ภายในครอบครัว	เพื่อลดรายจ่ายเพิ่ม รายได้แก่ชาวบ้านใน พื้นที่	ชาวบ้านในพื้นที่ตำบล บอนที่มีความ สนใจและมีพื้นที่				๕๐,๐๐๐		ประชาชนมี อาชีพและลด ค่าครองชีพ ของครอบครัว	สำนักปลัด	
รวม	๔ โครงการ			๔๐,๐๐๐	๒๐,๐๐๐	๒๐,๐๐๐	๗๐,๐๐๐	๗๐,๐๐๐			

รายละเอียดโครงการพัฒนา

แผนพัฒนาท้องถิ่น(พ.ศ.๒๕๖๖ - ๒๕๗๐) ฉบับทบทวน ครั้งที่ ๑/๒๕๖๖
องค์การบริหารส่วนตำบลนาบอน อำเภอนาบอน จังหวัดนครศรีธรรมราช

(แบบ ผ.๐๒)

- ก. ยุทธศาสตร์ชาติ ๒๐ ปี ยุทธศาสตร์การสร้างการเติบโตบนคุณภาพชีวิตที่เป็นมิตรต่อสิ่งแวดล้อม
- ข. แผนพัฒนาเศรษฐกิจและสังคมแห่งชาติ ฉบับที่ ๑๓ ไทยมีกำลังคนสมรรถนะสูง มุ่งเรียนรู้อย่างต่อเนื่อง ตอบโจทย์การพัฒนาขนาดมหึมา
- ค. Sustainable Development Goals: SDGs เป้าหมายที่ ๓ สร้างหลักประกันว่าคนมีชีวิตที่ดีและส่งเสริมสภาพที่เป็นอยู่ที่ดีสำหรับทุกคนในทุกวัย
- ง. ยุทธศาสตร์การพัฒนาขององค์กรปกครองส่วนท้องถิ่นในเขตจังหวัดที่ ๒ บริหารจัดการทรัพยากรธรรมชาติ สิ่งแวดล้อมและพลังงาน
- จ. ยุทธศาสตร์จังหวัดที่ ๓ บริหารจัดการทรัพยากรธรรมชาติและสิ่งแวดล้อมอย่างยั่งยืน

๔. ยุทธศาสตร์การพัฒนาทรัพยากรธรรมชาติและสิ่งแวดล้อม

๔.๑ กลยุทธ์การอนุรักษ์ฟื้นฟูทรัพยากรธรรมชาติและสิ่งแวดล้อมภายใต้เป้าหมายที่ปรับปรุงภูมิทัศน์ที่เหมาะสมต่อสภาพแวดล้อมของชุมชน

(๑) แผนงานสาธารณสุข

ที่	โครงการ	วัตถุประสงค์	เป้าหมาย (ผลผลิตของโครงการ)	งบประมาณ					ตัวชี้วัด (KPI)	ผลที่คาดว่าจะได้รับ	หน่วยงานที่รับผิดชอบหลัก	
				๒๕๖๖ (บาท)	๒๕๖๗ (บาท)	๒๕๖๘ (บาท)	๒๕๖๙ (บาท)	๒๕๗๐ (บาท)				
๑	โครงการตรวจสอบคุณภาพน้ำจากแหล่งน้ำธรรมชาติ	เพื่อตรวจสอบคุณภาพน้ำจากแหล่งน้ำธรรมชาติ	แหล่งน้ำในพื้นที่ อบต.นาบอน	#####	๒๐,๐๐๐	๒๐,๐๐๐	๒๐,๐๐๐	๒๐,๐๐๐	๒๐,๐๐๐	ปริมาณแหล่งน้ำเสียลดลง	การตรวจค่าความเป็นกรด-ด่าง น้ำเสียลงแหล่งน้ำธรรมชาติมีการปล่อยน้ำเสียลงแหล่งน้ำลดลง	สำนักปลัด
๒	โครงการส่งเสริมเทคโนโลยีพลังงานทดแทนในชุมชน	๑. เพื่อส่งเสริมการใช้เทคโนโลยีพลังงานทดแทนในชุมชน ๒. เพื่อเป็นจุดเรียนรู้การใช้พลังงานทดแทนให้เกิดประโยชน์ ๓. เพื่อเพิ่มประสิทธิภาพและคุณภาพการปรับปรุงสิ่งแวดล้อม	กลุ่มอาชีพ และ ศูนย์เรียนรู้ในตำบลนาบอน		๕๐,๐๐๐	๕๐,๐๐๐	๕๐,๐๐๐	๕๐,๐๐๐	๕๐,๐๐๐	สามารถนำเทคโนโลยีระบบอบแห้งพลังงานแสงอาทิตย์มาใช้ในการปรับปรุงผลผลิตทางการเกษตร ประมง	๑. มีการนำศักยภาพด้านพลังงานมาใช้ประโยชน์ ๒. มีแหล่งเรียนรู้ด้านพลังงานประจำตำบล ๓. เกิดผลิตภัณฑ์ทางการเกษตรที่มีคุณภาพ ถูกสุขลักษณะ และสามารถเพิ่มมูลค่า	สำนักปลัด

ที่	โครงการ	วัตถุประสงค์	เป้าหมาย (ผลผลิตของ โครงการ)	งบประมาณ					ตัวชี้วัด (KPI)	ผลที่คาดว่าจะได้รับ	หน่วยงานที่ รับผิดชอบหลัก
				๒๕๖๖ (บาท)	๒๕๖๗ (บาท)	๒๕๖๘ (บาท)	๒๕๖๙ (บาท)	๒๕๗๐ (บาท)			
๓	โครงการประชุมสัมมนาและ ฝึกอบรมการเลือกและใช้ อุปกรณ์ไฟฟ้าให้ประหยัด พลังงานอย่างถูกวิธี	เพื่อสร้างความรู้ ความเข้าใจ และจิตสำนึก ในการอนุรักษ์ พลังงาน	อสพ. ผู้นำชุมชน เจ้าหน้าที่ อบต. มีเตรียมในพื้นที่ ตำบลนาบอน	๒๐,๐๐๐	๒๐,๐๐๐	๒๐,๐๐๐	๒๐,๐๐๐	๒๐,๐๐๐	ผู้เข้าร่วมกิจกรรมมีความรู้ เพิ่มขึ้นร้อยละ ๘๐	๑. เกิดวิทยากรด้านการ อนุรักษ์พลังงานในตำบล ๒. มีการใช้อุปกรณ์ไฟฟ้า อย่างถูกวิธีและมีประ สิทธิภาพ	สำนักปลัด
รวม	๓ โครงการ			๘๐,๐๐๐	๘๐,๐๐๐	๘๐,๐๐๐	๘๐,๐๐๐	๘๐,๐๐๐			

รายละเอียดโครงการพัฒนา

แผนพัฒนาท้องถิ่น(พ.ศ.๒๕๖๖ - ๒๕๗๐) ฉบับพบทวน ครั้งที่ ๑/๒๕๖๖

องค์การบริหารส่วนตำบลนาบอน อำเภอนาบอน จังหวัดนครศรีธรรมราช

(แบบ ผ.๐๒)

ก.ยุทธศาสตร์ชาติ ๒๐ ปี ยุทธศาสตร์การสร้างการเติบโตบนคุณภาพชีวิตที่เป็นมิตรต่อสิ่งแวดล้อม

ข. แผนพัฒนาเศรษฐกิจและสังคมแห่งชาติ ฉบับที่ ๑๓ หมายเหตุที่ ๑๒ ไทยมีกำลังคนสมรรถนะสูง มุ่งเรียนรู้อย่างต่อเนื่อง คอบใจการพัฒนาแห่งอนาคต

ค. Sustainable Development Goals: SDGs เป้าหมายที่ ๓ สร้างหลักประกันว่าคนมีชีวิตที่มีสุขภาพดีและส่งเสริมความเป็นอยู่ที่ดีสำหรับทุกคนในทุกราย

ง. ยุทธศาสตร์การพัฒนาขององค์กรปกครองส่วนท้องถิ่นในเขตจังหวัดที่ ๒ บริหารจัดการทรัพยากรธรรมชาติ สิ่งแวดล้อมและพลังงาน

จ. ยุทธศาสตร์จังหวัดที่ ๓ บริหารจัดการทรัพยากรธรรมชาติและสิ่งแวดล้อมอย่างยั่งยืน

๔. ยุทธศาสตร์การพัฒนาทรัพยากรธรรมชาติและสิ่งแวดล้อม

๔.๒ กลยุทธ์เสริมสร้างประสิทธิภาพในการจัดการ บำบัดมลพิษ แก้ไขปัญหาสิ่งแวดล้อม

(๒) แผนงานและชุมชน

ที่	โครงการ	วัตถุประสงค์	เป้าหมาย (ผลผลิตของโครงการ)	งบประมาณ					ตัวชี้วัด (KPI)	ผลที่คาดว่าจะได้รับ	หน่วยงานที่รับผิดชอบหลัก
				๒๕๖๖ (บาท)	๒๕๖๗ (บาท)	๒๕๖๘ (บาท)	๒๕๖๙ (บาท)	๒๕๗๐ (บาท)			
๑	โครงการส่งเสริมการมีส่วนร่วมจากประชาชนในการจัดการขยะชุมชน	เพื่อสร้างการมีส่วนร่วมจากประชาชนในพื้นที่เป้าหมายในการจัดการขยะมูลฝอยชุมชน เพื่อสร้างการรับรู้ที่ถูกต้องแก่ประชาชนในการจัดการขยะมูลฝอยชุมชน	ประชาชนทุกกลุ่มวัย ในเขต อบต.นาบอน จำนวน ๘๐ คน	๓๐,๐๐๐	๓๐,๐๐๐	๓๐,๐๐๐	๓๐,๐๐๐	๓๐,๐๐๐	ร้อยละ ๖๐ ประชาชนในพื้นที่เป้าหมายมีส่วนร่วมในการจัดการขยะชุมชน	ปริมาณขยะมูลฝอยในพื้นที่ อบต.นาบอนมีปริมาณลดลง	สำนักงานที่รับผิดชอบหลัก

ที่	โครงการ	วัตถุประสงค์	เป้าหมาย (ผลผลิตของโครงการ)	งบประมาณ					ตัวชี้วัด (KPI)	ผลที่คาดว่าจะได้รับ	หน่วยงานที่รับผิดชอบหลัก
				๒๕๖๖ (บาท)	๒๕๖๗ (บาท)	๒๕๖๘ (บาท)	๒๕๖๙ (บาท)	๒๕๗๐ (บาท)			
๒	โครงการรณรงค์คัดแยกขยะต้นทางเชิงรุกในเขตพื้นที่องค์การบริหารส่วนตำบลนาบอน	เพื่อสร้างการรับรู้ที่ถูกต้องในการคัดแยกขยะต้นทาง เพื่อส่งเสริมการมีส่วนร่วมจากทุกภาคส่วนในการคัดแยกขยะต้นทาง	เด็กวัยเรียน และวัยทำงาน จำนวน ๘๐ คน	๒๕,๐๐๐	๒๕,๐๐๐	๒๕,๐๐๐	๒๕,๐๐๐	๒๕,๐๐๐	ร้อยละ ๘๐ ของกลุ่มเป้าหมายมีการรับรู้ที่ถูกต้องในการคัดแยกขยะต้นทาง	ปริมาณขยะมูลฝอยในพื้นที่ อบต.นาบอนมีปริมาณลดลง	สำนักปลัด
๓	โครงการรณรงค์คัดแยกขยะต้นทางเชิงรุกในเขตพื้นที่องค์การบริหารส่วนตำบลนาบอน	เพื่อส่งเสริมและสนับสนุนให้ประชาชนเกิดความตระหนักรู้ในความสำคัญของการจัดการขยะมูลฝอยในครัวเรือน เพื่อให้ประชาชนในพื้นที่เกิดการปรับเปลี่ยนพฤติกรรมบริหารจัดการขยะในครัวเรือนที่ยั่งยืน	ประชาชนหมู่ที่ ๑-๑๔ ในเขตพื้นที่รับผิดชอบขององค์การบริหารส่วนตำบลนาบอน จำนวน	๒๐,๐๐๐	๒๐,๐๐๐	๒๐,๐๐๐	๒๐,๐๐๐	๒๐,๐๐๐	ประชาชนในพื้นที่เป้าหมายมีการรับรู้ที่ถูกต้องในการคัดแยกขยะต้นทาง	ปริมาณการเกิดขยะในชุมชนลดลง บ้านเมืองมีความสะอาด ลดค่าใช้จ่ายในการกำจัดขยะขององค์การบริหารส่วนตำบลนาบอน	สำนักปลัด

ที่	โครงการ	วัตถุประสงค์	เป้าหมาย (ผลผลิตของโครงการ)	งบประมาณ					ตัวชี้วัด (KPI)	ผลที่คาดว่าจะได้รับ	หน่วยงานที่รับผิดชอบหลัก
				๒๕๖๖ (บาท)	๒๕๖๗ (บาท)	๒๕๖๘ (บาท)	๒๕๖๙ (บาท)	๒๕๗๐ (บาท)			
๔	โครงการส่งเสริมและสนับสนุนอาสาสมัครท้องถิ่นรักษ์โลก องค์กร บริหารส่วนตำบลนาบอน	เพื่อส่งเสริมและสนับสนุนความรู้อาสาสมัครท้องถิ่นรักษ์โลกในด้านการจัดการขยะมูลฝอยและรักษาทรัพยากรธรรมชาติและสิ่งแวดล้อมเพื่อให้อาสาสมัครท้องถิ่นรักษ์โลกเป็นแบบอย่างการจัดการสิ่งปฏิกูลและมูลฝอย การปกป้องและรักษาทรัพยากรธรรมชาติและสิ่งแวดล้อม ให้ประชาชนในพื้นที่เกิดการปรับเปลี่ยนพฤติกรรมในการจัดการขยะในครัวเรือนและการปกป้องและรักษาทรัพยากรธรรมชาติและสิ่งแวดล้อมที่ยั่งยืน	อาสาสมัครท้องถิ่นรักษ์โลก องค์กร บริหารส่วนตำบลนาบอน จำนวน ๑๒๘ คน	๕๐,๐๐๐	๕๐,๐๐๐	๕๐,๐๐๐	๕๐,๐๐๐	๕๐,๐๐๐	อาสาสมัครท้องถิ่นรักษ์โลกได้รับการสนับสนุนในด้านการจัดการขยะมูลฝอยและรักษาทรัพยากรธรรมชาติและสิ่งแวดล้อม ประชาชนในพื้นที่เกิดการปรับเปลี่ยนพฤติกรรมในการจัดการขยะในครัวเรือนและการปกป้องและรักษาทรัพยากรธรรมชาติและสิ่งแวดล้อมที่ยั่งยืน	อาสาสมัครท้องถิ่นรักษ์โลกเป็นแบบอย่างการจัดการสิ่งปฏิกูลและมูลฝอย การปกป้องและรักษาทรัพยากรธรรมชาติและสิ่งแวดล้อม ให้ประชาชนในพื้นที่เกิดการปรับเปลี่ยนพฤติกรรมในการจัดการขยะในครัวเรือนและการปกป้องและรักษาทรัพยากรธรรมชาติและสิ่งแวดล้อมที่ยั่งยืน	สำนักปลัด

รายละเอียดโครงการพัฒนา

แผนพัฒนาท้องถิ่น(พ.ศ.๒๕๖๖ - ๒๕๗๐) ฉบับทบทวน ครั้งที่ ๑/๒๕๖๖
องค์การบริหารส่วนตำบลนาบอน อำเภอนาบอน จังหวัดนครศรีธรรมราช

(แบบ ผ.๐๒)

- ก.ยุทธศาสตร์ชาติ ๒๐ ปี ยุทธศาสตร์การสร้างการเติบโตบนคุณภาพชีวิตที่เป็นมิตรต่อสิ่งแวดล้อม
- ข. แผนพัฒนาเศรษฐกิจและสังคมแห่งชาติ ฉบับที่ ๑๓ หมวดภายใต้ ๑๒ ไทยมีกำลังคนสมรรถนะสูง มุ่งเรียนรู้อย่างต่อเนื่อง ตอบโจทย์การพัฒนาแห่งอนาคต
- ค. Sustainable Development Goals: SDGs เป้าหมายที่ ๓ สร้างหลักประกันว่าคนมีชีวิตที่ดีมีสุขภาพดีและส่งเสริมความเป็นอยู่ที่ดีสำหรับทุกคนในทุกวัย
- ง. ยุทธศาสตร์การพัฒนาขององค์กรปกครองส่วนท้องถิ่นในเขตจังหวัดที่ ๒ บริหารจัดการทรัพยากรธรรมชาติ สิ่งแวดล้อมและพลังงาน
- จ. ยุทธศาสตร์จังหวัดที่ ๓ บริหารจัดการทรัพยากรธรรมชาติและสิ่งแวดล้อมอย่างยั่งยืน
- ๔. ยุทธศาสตร์การพัฒนาทรัพยากรธรรมชาติและสิ่งแวดล้อม

๔.๓ กลยุทธ์การอนุรักษ์ฟื้นฟูทรัพยากรธรรมชาติและคุณภาพและปรับปรุงภูมิทัศน์ที่เหมาะสมต่อสภาพแวดล้อมของชุมชน

(๓) แผนงานการเกษตร

ที่	โครงการ	วัตถุประสงค์	เป้าหมาย (ผลผลิตของโครงการ)	งบประมาณ					ตัวชี้วัด (KPI)	ผลที่คาดว่าจะได้รับ	หน่วยงานที่รับผิดชอบหลัก
				๒๕๖๖ (บาท)	๒๕๖๗ (บาท)	๒๕๖๘ (บาท)	๒๕๖๙ (บาท)	๒๕๗๐ (บาท)			
๓	โครงการท้องถิ่นปลูกป่าเฉลิมพระเกียรติ	๑. เพื่อเป็นการเฉลิมพระเกียรติพระบิดาและแสดงความจงรักภักดี ต่อสถาบันพระมหากษัตริย์ ๒. เพื่อเพิ่มพื้นที่ป่าให้กับชุมชน และพื้นที่สาธารณะ ๓. เพื่อตระหนักถึงความสำคัญในการอนุรักษ์ทรัพยากรธรรมชาติและสิ่งแวดล้อม ๔. เพื่อสร้างความรักและความสามัคคีของบุคลากรและประชาชนในองค์กรปกครองส่วนท้องถิ่น	จัดกิจกรรมปลูกต้นไม้เขตพื้นที่ตำบลนาบอน จำนวน ๑๐๐ ต้น	๕๐,๐๐๐	๕๐,๐๐๐	๕๐,๐๐๐	๕๐,๐๐๐	๕๐,๐๐๐	๕๐,๐๐๐ (บาท)	๑. ได้รับเฉลิมพระเกียรติและแสดงความจงรักภักดีต่อสถาบันพระมหากษัตริย์ ๒. ได้รับเงินและบุคลากรการปลูกป่า พร้อมทั้งนำร่องขยายพื้นที่ให้เจริญเติบโตองานอันเป็นการสนองพระราชดำริด้านการอนุรักษ์และฟื้นฟู ได้เพิ่มพื้นที่สีเขียว ๓. สามารถลดผลกระทบจากการเปลี่ยนแปลงสภาพภูมิอากาศ ลดภาวะโลกร้อน และลดภาวะทางอากาศ เป็นพิษจากฝุ่นและหมอกควัน	สำนักปลัด

ที่	โครงการ	วัตถุประสงค์	เป้าหมาย (ผลผลิตของ โครงการ)	งบประมาณ					ตัวชี้วัด (KPI)	ผลที่คาดว่าจะได้รับ	หน่วยงานที่ รับผิดชอบหลัก
				๒๕๖๖ (บาท)	๒๕๖๗ (บาท)	๒๕๖๘ (บาท)	๒๕๖๙ (บาท)	๒๕๗๐ (บาท)			
๒	โครงการอนุรักษ์พันธุกรรมพืช อันเนื่องมาจากพระราชดำริ สมเด็จพระเทพรัตนราชสุดาฯ สยามบรมราชชนนี (อพ.สธ.)	๑. เพื่อสนองพระราชดำริ ด้านการ อนุรักษ์ พันธุกรรมพืชอันเนื่องมาจาก สมเด็จพระเทพรัตนราชสุดาฯ ๒. เพื่อสร้างความเข้าใจและเห็น ความสำคัญ ของทรัพยากรธรรมชาติและสิ่งแวดล้อม ๓. เพื่อพัฒนากระบวนการอนุรักษ์ พันธุกรรม ทรัพยากรภายใน และทรัพยากร	๑. จัดทำฐานข้อมูลพันธุกรรม ท้องถิ่น๒. จัดกิจกรรม ดึงดูด ส่งเสริมให้ครัวเรือนผู้สร้างจิตสำนึกในการ อนุรักษ์พันธุกรรมพืช -สำรวจเก็บ รวบรวมพันธุกรรมพืช -ปลูกต้นไม้ พืช -จัดให้มีศูนย์อนุรักษ์ พันธุกรรมทรัพยากร	๑๔๐,๐๐๐	๑๔๐,๐๐๐	๑๔๐,๐๐๐	๑๔๐,๐๐๐	๑๔๐,๐๐๐	๑. ได้รับสนองพระราชดำริด้านโครงการ อนุรักษ์พันธุกรรมพืชอันเนื่องมาจาก พระราชดำริสมเด็จพระเทพรัตนราชสุดาฯ ๒. สยามบรมราชชนนี (อพ.สธ.) ๒. มีผู้เข้าเยี่ยมชมโครงการ อนุรักษ์พันธุกรรมพืชฯ ๓. มี ฐานข้อมูลพันธุกรรมทรัพยากร	สำนักปลัด	
รวม	๒ โครงการ			๑๔๐,๐๐๐	๑๔๐,๐๐๐	๑๔๐,๐๐๐	๑๔๐,๐๐๐	๑๔๐,๐๐๐			

รายละเอียดโครงการพัฒนา

แผนพัฒนาท้องถิ่น(พ.ศ.๒๕๖๖ - ๒๕๗๐) ฉบับทบทวน ครั้งที่ ๑/๒๕๖๖
องค์การบริหารส่วนตำบลนาบอน อำเภอนาบอน จังหวัดนครศรีธรรมราช

(แบบ ผ.๐๒)

- ก.ยุทธศาสตร์ชาติ ๒๐ ปี ยุทธศาสตร์การสร้างการเติบโตบนคุณภาพชีวิตที่เป็นมิตรต่อสิ่งแวดล้อม
- ข. แผนพัฒนาเศรษฐกิจและสังคมแห่งชาติ ฉบับที่ ๑๓ หมายเหตุเป้าหมายที่ ๑๒ ไทยมีกำลังคนสมรรถนะสูง มุ่งเรียนรู้อย่างต่อเนื่อง ตอบโจทย์การพัฒนาแห่งอนาคต
- ค. Sustainable Development Goals: SDGs เป้าหมายที่ ๓ สร้างหลักประกันว่าคนมีชีวิตที่มีสุขภาพดีและส่งเสริมความเป็นอยู่ที่ดีสำหรับทุกคนในทุกวัย
- ง. ยุทธศาสตร์การพัฒนากององค์กรปกครองส่วนท้องถิ่นในเขตจังหวัดที่ ๒ บริหารจัดการทรัพยากรธรรมชาติ สิ่งแวดล้อมและพลังงาน
- จ. ยุทธศาสตร์จังหวัดที่ ๓ บริหารจัดการทรัพยากรธรรมชาติและสิ่งแวดล้อมอย่างยั่งยืน
- ๔. ยุทธศาสตร์การพัฒนาทรัพยากรธรรมชาติและสิ่งแวดล้อม

๔.๔ กลยุทธ์การอนุรักษ์พื้นที่ทรัพยากรธรรมชาติและคุณภาพและปรับปรุงภูมิทัศน์ที่เหมาะสมต่อสภาพแวดล้อมของชุมชน

(๔) แผนงานการศาสนาวัฒนธรรมและนันทนาการ

ที่	โครงการ	วัตถุประสงค์	เป้าหมาย (ผลผลิตของโครงการ)	งบประมาณ					ตัวชี้วัด (KPI)	ผลที่คาดว่าจะได้รับ	หน่วยงานที่ รับผิดชอบหลัก
				๒๕๖๖ (บาท)	๒๕๖๗ (บาท)	๒๕๖๘ (บาท)	๒๕๖๙ (บาท)	๒๕๗๐ (บาท)			
๑	โครงการปรับปรุงภูมิทัศน์คลอง ลำประ หมู่ที่ ๑	เพื่อปรับปรุงภูมิทัศน์ให้สะอาด เรียบร้อยสวยงาม	ปรับปรุงภูมิทัศน์บริเวณ คลองลำประ					๓๐๐,๐๐๐	จำนวนประชาชน ผู้ได้รับประโยชน์	แหล่งน้ำได้รับการอนุรักษ์ และประชาชนมีสถานที่ พักผ่อนหย่อนใจ	กองช่าง
๒	โครงการปรับปรุงภูมิทัศน์ของ แม่วาด หมู่ที่ ๒	เพื่อปรับปรุงภูมิทัศน์ให้สะอาด เรียบร้อยสวยงาม	ปรับปรุงภูมิทัศน์บริเวณ หนองแม่วาด				๓๐๐,๐๐๐		จำนวนประชาชน ผู้ได้รับประโยชน์	แหล่งน้ำได้รับการอนุรักษ์ และประชาชนมีสถานที่ พักผ่อนหย่อนใจ	กองช่าง
๓	โครงการปรับปรุงภูมิทัศน์ของ หัวเสือ หมู่ที่ ๒	เพื่อปรับปรุงภูมิทัศน์ให้สะอาด เรียบร้อยสวยงามพร้อมรองรับ นักท่องเที่ยวที่จะเข้ามาเที่ยวชม	ปรับปรุงภูมิทัศน์บริเวณ หนองหัวเสือ						จำนวนประชาชน ผู้ได้รับประโยชน์	แหล่งน้ำได้รับการอนุรักษ์ และประชาชนมีสถานที่ พักผ่อนหย่อนใจ	กองช่าง

ที่	โครงการ	วัตถุประสงค์	เป้าหมาย (ผลผลิตของโครงการ)	งบประมาณ					ตัวชี้วัด (KPI)	ผลที่คาดว่าจะได้รับ	หน่วยงานที่ รับผิดชอบหลัก
				๒๕๖๖ (บาท)	๒๕๖๗ (บาท)	๒๕๖๘ (บาท)	๒๕๖๙ (บาท)	๒๕๗๐ (บาท)			
๔	โครงการปรับปรุงภูมิทัศน์หนอง สองตอน หมู่ที่ ๓	เพื่อปรับปรุงภูมิทัศน์ให้สะอาด เรียบร้อยสวยงาม	ปรับปรุงภูมิทัศน์บริเวณ หนองสองตอน			๓๐๐,๐๐๐			จำนวนประชาชน ผู้ได้รับประโยชน์ ที่ผ่านอย่างน้อย	กองช่าง	
๕	โครงการปรับปรุงภูมิทัศน์หน้า คลองจิ่ง หมู่ที่ ๔	เพื่อปรับปรุงภูมิทัศน์ให้สะอาด เรียบร้อยสวยงามพร้อมรองรับ นักท่องเที่ยวที่จะเข้ามาเยี่ยมชม	ปรับปรุงภูมิทัศน์บริเวณ หน้าคลองจิ่ง						จำนวนประชาชน ผู้ได้รับประโยชน์	กองช่าง	
๖	โครงการปรับปรุงภูมิทัศน์รอบ บริเวณสะพานหินคูนน้ำเขียว หมู่ ที่ ๔	เพื่อปรับปรุงภูมิทัศน์ให้สะอาด เรียบร้อยสวยงาม	ปรับปรุงภูมิทัศน์บริเวณ หน้าเขื่อน			๓๐๐,๐๐๐			จำนวนประชาชน ผู้ได้รับประโยชน์ ที่ผ่านอย่างน้อย	กองช่าง	
๗	โครงการปรับปรุงภูมิทัศน์หน้า เขื่อน หมู่ที่ ๖	เพื่อปรับปรุงภูมิทัศน์ให้สะอาด เรียบร้อยสวยงาม	ปรับปรุงภูมิทัศน์บริเวณ หน้าเขื่อน	๓๐๐,๐๐๐					จำนวนประชาชน ผู้ได้รับประโยชน์ ที่ผ่านอย่างน้อย	กองช่าง	
๘	โครงการปรับปรุงภูมิทัศน์สระ น้ำควนทั้ง หมู่ที่ ๘	เพื่อปรับปรุงภูมิทัศน์ให้สะอาด เรียบร้อยสวยงาม	ปรับปรุงภูมิทัศน์บริเวณ สระน้ำควนทั้ง			๓๐๐,๐๐๐			จำนวนประชาชน ผู้ได้รับประโยชน์ ที่ผ่านอย่างน้อย	กองช่าง	
๙	โครงการติดตั้งป้ายรณรงค์ห้าม จับสัตว์น้ำโดยการซื้อตักไฟฟ้า หมู่ที่ ๘	เพื่อป้องกันการค้าสัตว์ น้ำและเพื่อเป็นการอนุรักษ์ พันธุ์สัตว์น้ำ	ติดตั้งป้ายรณรงค์ห้ามจับ สัตว์น้ำโดยการซื้อตักไฟฟ้า จำนวน ๑ ป้าย				๑๐๐,๐๐๐		จำนวนประชาชน ผู้ได้รับประโยชน์ ที่ผ่านอย่างน้อย	กองช่าง	

ที่	โครงการ	วัตถุประสงค์	เป้าหมาย (ผลผลิตของโครงการ)	งบประมาณ					ตัวชี้วัด (KPI)	ผลที่คาดว่าจะได้รับ	หน่วยงานที่ รับผิดชอบหลัก
				๒๕๖๖ (บาท)	๒๕๖๗ (บาท)	๒๕๖๘ (บาท)	๒๕๖๙ (บาท)	๒๕๗๐ (บาท)			
๑๐	โครงการปรับปรุงภูมิทัศน์ บริเวณโรงเรียนบ้านหนองตาม หมู่ที่ ๑๐	เพื่อปรับปรุงภูมิทัศน์ให้สะอาด เรียบร้อยสวยงาม	ปรับปรุงภูมิทัศน์บริเวณ โรงเรียนบ้านหนองตาม		-			๓๐๐,๐๐๐	จำนวนประชาชน ผู้ได้รับประโยชน์ สถานที่ประกอบกิจกรรม ต่างๆและสถานที่พักผ่อน หย่อนใจ	กองช่าง	
๑๑	โครงการปรับปรุงภูมิทัศน์ องค์การบริหารส่วนตำบลนา บอนและหมู่บ้าน ทั้ง ๑๔ หมู่บ้าน	เพื่อปรับปรุงภูมิทัศน์องค์การ บริหารส่วนตำบลนาบอนและ สถานที่ท่องเที่ยวและบ้านเรือน ในเขตพื้นที่ตำบลนาบอนให้ สะอาดเรียบร้อยสวยงามและ เพื่อจัดให้มีการดูแลรักษา สภาพบ้านเรือนและ สภาพแวดล้อมของที่อยู่ให้ ถูกลักษณะ	ปรับปรุงภูมิทัศน์องค์การ บริหารส่วนตำบลนาบอน และหมู่บ้าน ทั้ง ๑๔ หมู่บ้าน					จำนวนประชาชน ผู้ได้รับประโยชน์ ประกอบกิจกรรมต่างๆและ สถานที่พักผ่อนหย่อนใจ	พื้นที่ในเขตตำบลนาบอน ได้รับการปรับปรุงและ ประชาชนได้มีสถานที่ ประกอบกิจกรรมต่างๆและ สถานที่พักผ่อนหย่อนใจ	กองช่าง	
รวม	๑๑ โครงการ				๒๐๐,๐๐๐	๖๐๐,๐๐๐	๕๐๐,๐๐๐	๖๐๐,๐๐๐			

รายละเอียดโครงการพัฒนา

แผนพัฒนาท้องถิ่น(พ.ศ.๒๕๖๖ - ๒๕๗๐) ฉบับทบทวน ครั้งที่ ๑/๒๕๖๖

องค์การบริหารส่วนตำบลนาบอน อำเภอนาบอน จังหวัดนครศรีธรรมราช

(แบบ ผ.๐๒)

- ก. ยุทธศาสตร์ชาติ ๒๐ ปี ยุทธศาสตร์ที่ ๖ ยุทธศาสตร์ที่ ๖ ยุทธศาสตร์ด้านการศึกษา รับสมดุลและพัฒนาระบบ
- ข. แผนพัฒนาเศรษฐกิจและสังคมแห่งชาติ ฉบับที่ ๑๓ ไทยมีภาคีรัฐที่ทันสมัย มีประสิทธิภาพ และตอบโจทย์ประชาชน
- ค. Sustainable Development Goals: SDGs เป้าหมายที่ ๑๖ ส่งเสริมสังคมที่สงบสุขและครอบคลุมเพื่อการพัฒนาที่ยั่งยืน ให้ทุกคนเข้าถึงความยุติธรรม และสร้างสถาบันที่มีประสิทธิภาพ รับผิดชอบ และครอบคลุมในทุกระดับ
- ง. ยุทธศาสตร์จังหวัดนครศรีธรรมราช ยุทธศาสตร์ที่ ๔ การพัฒนาคน ชุมชน และสังคมให้น่าอยู่ เข้มแข็ง มั่นคงตามปรัชญาเศรษฐกิจพอเพียง
- จ. ยุทธศาสตร์การพัฒนาขององค์กรปกครองส่วนท้องถิ่นในเขตจังหวัดนครศรีธรรมราช ยุทธศาสตร์ที่ ๕ การเสริมสร้างธรรมาภิบาลและการบริหารกิจการบ้านเมืองที่ดี

๕. ยุทธศาสตร์การพัฒนาการบริหารจัดการภายใต้ระบบธรรมาภิบาล

๕.๑ กลยุทธ์ส่งเสริมให้ประชาชนเข้ามามีส่วนร่วมในการพัฒนาท้องถิ่น และสร้างเครือข่ายประชาชนไป

(๑) แผนงานบริหารงานทั่วไป

ที่	โครงการ	วัตถุประสงค์	เป้าหมาย (ผลผลิตของโครงการ)	งบประมาณ					ตัวชี้วัด (KPI)	ผลที่คาดว่าจะได้รับ	หน่วยงานที่รับผิดชอบหลัก
				๒๕๖๖ (บาท)	๒๕๖๗ (บาท)	๒๕๖๘ (บาท)	๒๕๖๙ (บาท)	๒๕๗๐ (บาท)			
๑	โครงการจัดงาน จัดทำกิจกรรมในวันสำคัญของชาติ งานรัฐพิธี หรือตามนโยบาย ของรัฐบาล กระทรวง กรมจังหวัด และอำเภอ	เพื่อสนับสนุนการดำเนินงานตามนโยบายที่เน้นของ กระทรวงมหาดมส่งเสริมการปกครองส่วนท้องถิ่น จังหวัด และอำเภอ ฯลฯ		๑๐๐,๐๐๐ (บาท)	๑๐๐,๐๐๐ (บาท)	๑๐๐,๐๐๐ (บาท)	๑๐๐,๐๐๐ (บาท)	๑๐๐,๐๐๐ (บาท)	จำนวนโครงการที่ได้ดำเนินการ	หนังสือสั่งการต่างๆ จาก กระทรวง กรมส่งเสริมการปกครองส่วนท้องถิ่น จังหวัดและอำเภอ ฯลฯโครงการต่างๆ สืบรับผู้ส่งตัวผู้	สำนักปลัด

ที่	โครงการ	วัตถุประสงค์	เป้าหมาย (ผลผลิตของโครงการ)	งบประมาณ					ตัวชี้วัด (KPI)	ผลที่คาดว่าจะได้รับ	หน่วยงานที่รับผิดชอบหลัก
				๒๕๖๖ (บาท)	๒๕๖๗ (บาท)	๒๕๖๘ (บาท)	๒๕๖๙ (บาท)	๒๕๗๐ (บาท)			
๒	โครงการฝึกอบรมเพื่อเพิ่มศักยภาพการปฏิบัติงานแก่ผู้บริหาร สมาชิกสภา อบต. พนักงานส่วนตำบล ลูกจ้างประจำ และพนักงานจ้าง	เพื่อเพิ่มความรู้ความชำนาญในการปฏิบัติงานให้ประสิทธิภาพเพิ่มขึ้น	คณะผู้บริหาร สมาชิกสภา อบต. พนักงานส่วนตำบล ลูกจ้างประจำ และพนักงานจ้าง	๕๐๐,๐๐๐	๕๐๐,๐๐๐	๕๐๐,๐๐๐	๕๐๐,๐๐๐	๕๐๐,๐๐๐	คณะผู้บริหาร สมาชิกสภา อบต. พนักงานส่วนตำบล ลูกจ้างประจำ พนักงานจ้าง มีความรู้ถึง มีความสามารถในการปฏิบัติงาน มีความรู้ที่มากขึ้น	ผู้บริหาร สมาชิกสภา อบต. พนักงานส่วนตำบล ลูกจ้างประจำ พนักงานจ้าง มีความรู้ ความสามารถในการปฏิบัติงาน มีความรู้ที่มากขึ้น	สำนักปลัด
๓	โครงการจัดงานวันผู้สูงอายุ ซึ่งตั้งในไทย	เพื่อเป็นการรณรงค์ให้พระบาทสมเด็จพระวชิรเกล้าเจ้าอยู่หัว พระบรมราชินีนาถ พระบรมราชชนนีพันปีหลวง รัชกาลที่ ๕ ได้เล็งเห็นความสำคัญของการปกครองส่วนท้องถิ่น	ผู้บริหาร สมาชิกสภา อบต. พนักงานส่วนตำบล ลูกจ้างประจำ พนักงานจ้าง จำนวน ๔๐ คน	๒๐,๐๐๐	๒๐,๐๐๐	๒๐,๐๐๐	๒๐,๐๐๐	๒๐,๐๐๐	จำนวนผู้เข้าร่วมกิจกรรมไม่น้อยกว่า ๖๐	เป็นการรณรงค์ให้พระบาทสมเด็จพระวชิรเกล้าเจ้าอยู่หัว พระบรมราชินีนาถ พระบรมราชชนนีพันปีหลวง รัชกาลที่ ๕ ได้เล็งเห็นความสำคัญของการปกครองส่วนท้องถิ่น	สำนักปลัด
๔	โครงการจัดงานวันผู้สูงอายุในวัยเยาว์	เพื่อเป็นการรณรงค์ให้พระบาทสมเด็จพระวชิรเกล้าเจ้าอยู่หัว พระบรมราชินีนาถ พระบรมราชชนนีพันปีหลวง รัชกาลที่ ๕ ได้เล็งเห็นความสำคัญของการปกครองส่วนท้องถิ่น	ผู้บริหาร สมาชิกสภา อบต. พนักงานส่วนตำบล ลูกจ้างประจำ พนักงานจ้าง และประชาชนทั่วไป	๒๐,๐๐๐	๒๐,๐๐๐	๒๐,๐๐๐	๒๐,๐๐๐	๒๐,๐๐๐	จำนวนผู้เข้าร่วมกิจกรรมไม่น้อยกว่า ๖๐	ประชาชนได้น้อมรำลึกในพระมหากรุณาธิคุณแห่ง พระบาทสมเด็จพระปรมินทรมหาจุฬาลงกรณ์พระจุลจอมเกล้าเจ้าอยู่หัว รัชกาลที่ ๕	สำนักปลัด

ที่	โครงการ	วัตถุประสงค์	เป้าหมาย (ผลผลิตของโครงการ)	งบประมาณ					ตัวชี้วัด (KPI)	ผลที่คาดว่าจะได้รับ	หน่วยงานที่รับผิดชอบหลัก
				๒๕๖๖ (บาท)	๒๕๖๗ (บาท)	๒๕๖๘ (บาท)	๒๕๖๙ (บาท)	๒๕๗๐ (บาท)			
๕	โครงการพัฒนาความรู้ด้านกฎหมายและระเบียบที่เกี่ยวข้องกับการปฏิบัติงาน สำหรับบุคลากรองค์กรปกครองส่วนท้องถิ่น ผู้บริหารและสมาชิกสภาท้องถิ่น	เพื่อให้ผู้บริหารท้องถิ่น บุคลากรองค์กรปกครองส่วนท้องถิ่นมีความรู้ความเข้าใจเกี่ยวกับระเบียบกฎหมายที่เกี่ยวข้องในการปฏิบัติงาน	ผู้บริหารท้องถิ่น สมาชิกสภาท้องถิ่น พนักงานส่วนตำบล ลูกจ้างประจำและพนักงานจ้าง	๓๐,๐๐๐	๓๐,๐๐๐	๓๐,๐๐๐	๓๐,๐๐๐	๓๐,๐๐๐	ผู้บริหารท้องถิ่น บุคลากรองค์กรปกครองส่วนท้องถิ่นมีความรู้ความเข้าใจระเบียบกฎหมายที่เกี่ยวข้องในการบริหารงาน	สำนักปลัด	
๗	โครงการฝึกอบรมการส่งเสริมคุณธรรมจริยธรรม บุคลากรองค์กรปกครองส่วนท้องถิ่นเพื่อเสริมสร้างวัฒนธรรมองค์กรสุจริต	เพื่อให้สถาบันทางศาสนา มีบทบาทในการปลูกจิตสำนึก คุณธรรม จริยธรรม มีความซื่อสัตย์ สุจริต ใฝ่ดี บุคลากรของ อบต.นาบอนเพิ่มขึ้น	ผู้บริหารท้องถิ่น สมาชิกสภาท้องถิ่น พนักงานส่วนตำบล ลูกจ้างประจำและพนักงานจ้าง	๓๐,๐๐๐	๓๐,๐๐๐	๓๐,๐๐๐	๓๐,๐๐๐	๓๐,๐๐๐	ปลูกจิตสำนึกให้บุคลากรและประชาชนมีทัศนคติ ค่านิยม ความซื่อสัตย์ สุจริตและเจตคติต่อองค์กรต่อการทำงาน	สถาบันทางศาสนา มีบทบาทในการปลูกจิตสำนึก คุณธรรม จริยธรรม มีความซื่อสัตย์ สุจริต ใฝ่ดี บุคลากรของ อบต.นาบอนเพิ่มขึ้น	สำนักปลัด
๘	โครงการ Big Cleaning Day นาบอน	เพื่อพัฒนาตำบลให้เป็นเมืองสะอาดเป็นระเบียบเรียบร้อย เชื้อต่อกรอยู่อาศัย และการดำรงชีพที่ดีของประชากร	ทำความสะอาดพื้นที่ในเขตตำบลนาบอนโดยมีภาคประชาชนและองค์กรบริหารส่วนตำบลนาบอนร่วมกัน	๓๐,๐๐๐	๓๐,๐๐๐	๓๐,๐๐๐	๓๐,๐๐๐	๓๐,๐๐๐	ทุกภาคส่วนร่วมกันทำให้ตำบลนาบอนเป็นเมืองสะอาด มีความปลอดภัย ไร้พรมแดน และน่าอยู่ เชื้อต่อกรอยู่อาศัยอย่างยั่งยืน ประชาชนมีคุณภาพชีวิตที่ดีขึ้น	ตำบลนาบอนเป็นเมืองสะอาด มีความปลอดภัย ไร้พรมแดน และน่าอยู่ เชื้อต่อกรอยู่อาศัยอย่างยั่งยืน ประชาชนมีคุณภาพชีวิตที่ดีขึ้น	สำนักปลัด

ที่	โครงการ	วัตถุประสงค์	เป้าหมาย (ผลผลิตของโครงการ)	งบประมาณ					ตัวชี้วัด (KPI)	ผลที่คาดว่าจะได้รับ	หน่วยงานที่รับผิดชอบหลัก
				๒๕๖๖ (บาท)	๒๕๖๗ (บาท)	๒๕๖๘ (บาท)	๒๕๖๙ (บาท)	๒๕๗๐ (บาท)			
๙	โครงการจัดงานวันเฉลิมพระชนมพรรษา พระบาทสมเด็จพระปรเมนทรรามาธิบดีศรีสินทรมหาวชิราลงกรณพระวชิรเกล้าเจ้าอยู่หัว ๖๘ (๒๕๖๘) (กรกฎาคม)	เพื่อส่งเสริมการจัดกิจกรรมวันสำคัญของชาติและส่งเสริมให้ประชาชนได้แสดงออกถึงความจงรักภักดีและเทิดทูนพระมหากษัตริย์	จัดกิจกรรมวันเฉลิมพระชนมพรรษา พระบาทสมเด็จพระปรเมนทรรามาธิบดีศรีสินทรมหาวชิราลงกรณพระวชิรเกล้าเจ้าอยู่หัว ร่วมกับอำนาจนาบอน และหน่วยงานต่างๆ	๔๐,๐๐๐	๔๐,๐๐๐	๔๐,๐๐๐	๔๐,๐๐๐	๔๐,๐๐๐	ประชาชนเข้าร่วมกิจกรรมไม่น้อยกว่า ๕๐๐ คน	ข้าราชการและประชาชนทุกหมู่เหล่าได้แสดงออกถึงความจงรักภักดี	สำนักปลัด
๑๐	โครงการจัดงานวันคล้ายวันสวรรคตของพระบาทสมเด็จพระบรมชนกาธิเบศร มหาภูมิพลอดุลยเดชมหาราช บรมนาถบพิตร (๑๓ ตุลาคม)	เพื่อส่งเสริมการจัดกิจกรรมวันสำคัญของชาติและส่งเสริมให้ประชาชนได้แสดงออกถึงความจงรักภักดีและเทิดทูนพระมหากษัตริย์	จัดกิจกรรมคล้ายวันสวรรคตของ พระบาทสมเด็จพระบรมชนกาธิเบศร มหาภูมิพลอดุลยเดชมหาราช บรมนาถบพิตร ร่วมกับอำนาจนาบอน และหน่วยงานต่างๆ	๔๐,๐๐๐	๔๐,๐๐๐	๔๐,๐๐๐	๔๐,๐๐๐	๔๐,๐๐๐	ประชาชนเข้าร่วมกิจกรรมไม่น้อยกว่า ๕๐๐ คน	ข้าราชการและประชาชนทุกหมู่เหล่าได้แสดงออกถึงความจงรักภักดี	สำนักปลัด

ที่	โครงการ	วัตถุประสงค์	เป้าหมาย (ผลผลิตของโครงการ)	งบประมาณ					ตัวชี้วัด (KPI)	ผลที่คาดว่าจะได้รับ	หน่วยงานที่รับผิดชอบหลัก
				๒๕๖๖ (บาท)	๒๕๖๗ (บาท)	๒๕๖๘ (บาท)	๒๕๖๙ (บาท)	๒๕๗๐ (บาท)			
๑๑	โครงการจัดงานเนื่องในโอกาสวันเฉลิมพระชนมพรรษา สมเด็จพระนางเจ้าสุทิดา พัชรสุธาพิมลลักษณพระบรมราชินี (๓ มิถุนายน)	จัดงานเฉลิมพระเกียรติเนื่องในวันเฉลิมพระชนมพรรษา สมเด็จพระนางเจ้าสุทิดา พัชรสุธาพิมลลักษณพระบรมราชินี	ผู้บริหาร สมาชิกสภา อบต. พนักงานส่วนตำบล ลูกจ้างประจำ พนักงานจ้าง และประชาชนทั่วไป	๔๐,๐๐๐	๔๐,๐๐๐	๔๐,๐๐๐	๔๐,๐๐๐	๔๐,๐๐๐	จำนวนผู้เข้าร่วมกิจกรรมไม่น้อยกว่า ๖๐	ประชาชนแสดงความจงรักภักดีเนื่องในวันเฉลิมพระชนมพรรษา สมเด็จพระนางเจ้าฯ พระบรมราชินี	สำนักปลัด
๑๒	โครงการจัดงานวันเฉลิมพระชนมพรรษาสมเด็จพระบรมราชชนนีพันปีหลวง วันแม่แห่งชาติ (๑๒ สิงหาคม)	เพื่อแสดงความจงรักภักดี ถวายเกียรติรำลึกถึงการและได้ร่วมแสดงออกถึงความกตัญญูต่อน้อมรำลึกในสมเด็จพระบรมราชชนนีพันปีหลวงและวันแม่แห่งชาติ	ผู้บริหาร สมาชิกสภา อบต. พนักงานส่วนตำบล ลูกจ้างประจำ พนักงานจ้าง และประชาชนทั่วไป	๔๐,๐๐๐	๔๐,๐๐๐	๔๐,๐๐๐	๔๐,๐๐๐	๔๐,๐๐๐	จำนวนผู้เข้าร่วมกิจกรรมไม่น้อยกว่า ๖๐	ประชาชนแสดงความจงรักภักดีถวายเกียรติรำลึกถึงการและได้ร่วมแสดงออกถึงความกตัญญูต่อน้อมรำลึกในสมเด็จพระบรมราชชนนีพันปีหลวงและวันแม่แห่งชาติ	สำนักปลัด

ที่	โครงการ	วัตถุประสงค์	เป้าหมาย (ผลผลิตของโครงการ)	งบประมาณ						ตัวชี้วัด (KPI)	ผลที่คาดว่าจะได้รับ	หน่วยงานที่รับผิดชอบหลัก
				๒๕๖๖ (บาท)	๒๕๖๗ (บาท)	๒๕๖๘ (บาท)	๒๕๖๙ (บาท)	๒๕๗๐ (บาท)	รวม			
๑๓	โครงการจัดงานวันคล้ายวันพระบรมราชสมภพของพระบาทสมเด็จพระบรมชนกาธิเบศร มหาภูมิพลอดุลยเดชมหาราช บรมนาถบพิตร วันชาติและวันพ่อแห่งชาติ (๕ ธันวาคม)	เพื่อแสดงความจงรักภักดีถวายเป็นราชสักการะและแสดงความจงรักภักดีตามธรรมเนียมพระบาทสมเด็จพระบรมชนกาธิเบศร มหาภูมิพลอดุลยเดชมหาราช บรมนาถบพิตร วันชาติและวันพ่อแห่งชาติ	ผู้บริหาร สมาชิกสภา อบต. พนักงานส่วนตำบลลูกจ้างประจำ พนักงานจ้าง และประชาชนทั่วไป	๔๐,๐๐๐	๔๐,๐๐๐	๔๐,๐๐๐	๔๐,๐๐๐	๔๐,๐๐๐	จำนวนผู้เข้าร่วมกิจกรรมไม่น้อยกว่า ๖๐	ประชาชนแสดงความจงรักภักดีถวายเป็นราชสักการะและร่วมแสดงออกถึงความจงรักภักดีในพระบาทสมเด็จพระบรมชนกาธิเบศร มหาภูมิพลอดุลยเดชมหาราช บรมนาถบพิตร วันชาติและวันพ่อแห่งชาติ	สำนักปลัด	
๑๔	โครงการอบรมให้ความรู้ด้านกฎหมายแก่ผู้นำชุมชนและประชาชน	ส่งเสริมให้ประชาชนมีความรู้ความเข้าใจกฎหมายที่จำเป็นต่อการใช้ชีวิตประจำวันและเพื่อให้ประชาชนรับทราบสิทธิในการข่มขู่และข้อหาอาชญากรรมของทางราชการ	ผู้นำชุมชนและประชาชนทั่วไป	๓๐,๐๐๐	๓๐,๐๐๐	๓๐,๐๐๐	๓๐,๐๐๐	๓๐,๐๐๐	จำนวนผู้เข้าร่วมโครงการไม่น้อยกว่า ๖๐	ผู้นำชุมชนและประชาชนมีความรู้ในกฎหมายที่ใช้ในชีวิตประจำวัน	สำนักปลัด	
๑๕	โครงการ อบรมให้ความรู้ตาม พ.ร.บ.ข้อมูลข่าวสารของราชการ พ.ศ. ๒๕๔๐	เพื่อให้ผู้เข้าร่วมกิจกรรมตระหนักถึงความสำคัญของคุณธรรม จริยธรรม และความโปร่งใสในการทำงาน	ผู้เข้าร่วมอบรมจำนวน ๔๐ คน	๑๐,๐๐๐	๑๐,๐๐๐	๑๐,๐๐๐	๑๐,๐๐๐	๑๐,๐๐๐	ผู้เข้าร่วมกิจกรรมมีความพึงพอใจร้อยละ ๗๐	ผู้เข้าร่วมกิจกรรมตระหนักถึงความสำคัญของคุณธรรม จริยธรรม และความโปร่งใสในการทำงานเพิ่มขึ้น	สำนักปลัด	
รวม	๑๕ โครงการ			๙๗๐,๐๐๐	๙๗๐,๐๐๐	๙๗๐,๐๐๐	๙๗๐,๐๐๐	๙๗๐,๐๐๐				

รายละเอียดโครงการพัฒนา

ที่นำมาจากแผนพัฒนาหมู่บ้านและแผนพัฒนาชุมชน
(พ.ศ. ๒๕๖๖-๒๕๗๐) ฉบับทบทวน ครั้งที่ ๑/๒๕๖๖

องค์การบริหารส่วนตำบลนาบอน อำเภอนาบอน จังหวัดนครศรีธรรมราช

ยุทธศาสตร์ชาติ ๒๐ ปี ยุทธศาสตร์สร้างความสามารถในการแข่งขัน

ก. ยุทธศาสตร์จังหวัดที่ ๑ บริหารจัดการเกษตรและอุตสาหกรรมมูลค่าสูงและยกระดับขีดความสามารถการแข่งขัน

ข. แผนพัฒนาเศรษฐกิจและสังคมแห่งชาติ ฉบับที่ ๑๓ ทศวรรษที่ ๕ ไทยเป็นประตูการค้าการลงทุนและยุทธศาสตร์ทางโลจิสติกส์ที่สำคัญของภูมิภาค

ค. Sustainable Development Goals: SDGs เป้าหมายที่ ๙ สร้างโครงสร้างพื้นฐานที่มีความทนทาน ส่งเสริมพัฒนาอุตสาหกรรมที่ครอบคลุมและยั่งยืนและส่งเสริมนวัตกรรม

ง. ยุทธศาสตร์จังหวัดนครศรีธรรมราช ยุทธศาสตร์ที่ ๔ การพัฒนาคน ชุมชน และสังคมให้น่าอยู่ เข้มแข็ง มั่นคงตามปรัชญาเศรษฐกิจพอเพียง

จ. ยุทธศาสตร์การพัฒนาขององค์กรปกครองส่วนท้องถิ่นในเขตจังหวัดนครศรีธรรมราช ยุทธศาสตร์ที่ ๔ การพัฒนาโครงสร้างพื้นฐาน

๑. ยุทธศาสตร์ด้านโครงสร้างพื้นฐาน

๑.๑ กลยุทธ์พัฒนากิจการอุปโภคและสาธารณูปการ

(๑) แผนงานการรักษาความสงบภายใน

(แบบ ม.๑๖/๑)

ที่	โครงการ	วัตถุประสงค์	เป้าหมาย (ผลผลิตของโครงการ)	งบประมาณ					ตัวชี้วัด (KPI)	ผลที่คาดว่าจะได้รับ	ที่มาของโครงการ	หน่วยงานที่รับผิดชอบหลัก
				๒๕๖๖ (บาท)	๒๕๖๗ (บาท)	๒๕๖๘ (บาท)	๒๕๖๙ (บาท)	๒๕๗๐ (บาท)				
๑	โครงการติดตั้งกล้องวงจรปิด (CCTV) หมู่ที่ ๘	เพื่อป้องกันและแก้ไขปัญหายาเสพติดในชุมชนและจุดเสี่ยงในพื้นที่ตำบลนาบอน	ติดตั้งกล้องวงจรปิด (CCTV) บริเวณไม่เขตพื้นที่ หมู่ที่ ๘ จำนวน ๘ จุดตามแบบที่ อบต. กำหนด						ร้อยละของผู้ที่ได้รับประโยชน์ และร้อยละของปัญหายาเสพติดลดลง	ประชาชนมีความปลอดภัยในชีวิตและทรัพย์สินเพิ่มขึ้นและปัญหายาเสพติดลดลง	แผนหมู่บ้าน	สำนักปลัด

ที่	โครงการ	วัตถุประสงค์	เป้าหมาย (ผลผลิตของโครงการ)	งบประมาณ					ผลที่คาดว่าจะได้รับ	ที่มาของ โครงการ	หน่วยงานที่ รับผิดชอบหลัก
				๒๕๖๖ (บาท)	๒๕๖๗ (บาท)	๒๕๖๘ (บาท)	๒๕๖๙ (บาท)	๒๕๗๐ (บาท)			
๒	โครงการติดตั้งกล้องวงจรปิด (CCTV) หมู่ที่ ๙	เพื่อป้องกันและแก้ไขปัญหายาเสพติดในชุมชนและจุดเสี่ยงในพื้นที่ตำบลนาบอน	ติดตั้งกล้องวงจรปิด (CCTV) บริเวณในเขตพื้นที่ หมู่ที่ ๙ จำนวน ๘ จุดตามแบบที่ อบต. กำหนด	๙๙๐,๐๐๐					ประชาชนมีความปลอดภัยในชีวิตและทรัพย์สินเพิ่มขึ้นและปัญหายาเสพติดลดลง	แผนหมู่บ้าน	สำนักปลัด
๓	โครงการติดตั้งกล้องวงจรปิด (CCTV) หมู่ที่ ๑๐	เพื่อป้องกันและแก้ไขปัญหายาเสพติดในชุมชนและจุดเสี่ยงในพื้นที่ตำบลนาบอน	ติดตั้งกล้องวงจรปิด (CCTV) บริเวณในเขตพื้นที่ หมู่ที่ ๑๐ จำนวน ๔ จุดตามแบบที่ อบต. กำหนด				๙๙๐,๐๐๐		ประชาชนมีความปลอดภัยในชีวิตและทรัพย์สินเพิ่มขึ้นและปัญหายาเสพติดลดลง	แผนหมู่บ้าน	สำนักปลัด
๔	โครงการติดตั้งกล้องวงจรปิด (CCTV) หมู่ที่ ๑๓	เพื่อป้องกันและแก้ไขปัญหายาเสพติดในชุมชนและจุดเสี่ยงในพื้นที่ตำบลนาบอน	ติดตั้งกล้องวงจรปิด (CCTV) บริเวณในเขตพื้นที่ หมู่ที่ ๑๓ จำนวน ๕ จุดตามแบบที่ อบต. กำหนด			๙๙๐,๐๐๐			ประชาชนมีความปลอดภัยในชีวิตและทรัพย์สินเพิ่มขึ้นและปัญหายาเสพติดลดลง	แผนหมู่บ้าน	สำนักปลัด
รวม	๔ โครงการ			๙๙๐,๐๐๐	๙๙๐,๐๐๐	๙๙๐,๐๐๐	๙๙๐,๐๐๐	๙๙๐,๐๐๐			

รายละเอียดโครงการพัฒนา

ที่นำมาจากแผนพัฒนาหมู่บ้านและแผนพัฒนาชุมชน
(พ.ศ. ๒๕๖๖-๒๕๗๐) ฉบับทบทวน ครั้งที่ ๑/๒๕๖๖

องค์การบริหารส่วนตำบลนาบอน อำเภอนาบอน จังหวัดนครศรีธรรมราช

ยุทธศาสตร์ชาติ ๒๐ ปี ยุทธศาสตร์สร้างความสามารถในการแข่งขัน

ก. ยุทธศาสตร์จังหวัดที่ ๑ บริหารจัดการเกษตรและอุตสาหกรรมสู่มาตรฐานครบวงจร และเป็นมิตรกับสิ่งแวดล้อม

ข. แผนพัฒนาเศรษฐกิจและสังคมแห่งชาติ ฉบับที่ ๑๓ หมายความว่า ๕ ไทยเป็นประตูการค้าการลงทุนและยุทธศาสตร์ทางโลจิสติกส์ที่สำคัญของภูมิภาค

ค. Sustainable Development Goals: SDGs เป้าหมายที่ ๙ สร้างโครงสร้างพื้นฐานที่มีความทนทาน ส่งเสริมพัฒนาอุตสาหกรรมที่ครอบคลุมและยั่งยืนและส่งเสริมนวัตกรรม

ง. ยุทธศาสตร์จังหวัดนครศรีธรรมราช ยุทธศาสตร์ที่ ๔ การพัฒนาคน ชุมชน และสังคมให้น่าอยู่ เข้มแข็ง มั่นคงตามปรัชญาเศรษฐกิจพอเพียง

จ. ยุทธศาสตร์การพัฒนาขององค์กรปกครองส่วนท้องถิ่นในเขตจังหวัดนครศรีธรรมราช ยุทธศาสตร์ที่ ๔ การพัฒนาโครงสร้างพื้นฐาน

๑. ยุทธศาสตร์ด้านโครงสร้างพื้นฐาน

๑.๑ กลยุทธ์พัฒนาด้านสาธารณูปโภคและสาธารณูปการ

(๒) แผนงานอุตสาหกรรมและการโยธา

ที่	โครงการ	วัตถุประสงค์	เป้าหมาย (ผลผลิตของโครงการ)	งบประมาณ					ตัวชี้วัด (KPI)	ผลที่คาดว่าจะได้รับ	ที่มาของโครงการ	หน่วยงานที่รับผิดชอบหลัก
				๒๕๖๖ (บาท)	๒๕๖๗ (บาท)	๒๕๖๘ (บาท)	๒๕๖๙ (บาท)	๒๕๗๐ (บาท)				
๑	โครงการก่อสร้างถนนคอนกรีตเสริมเหล็กสายหัวสะพานคลองลำร่อน - ถนนเทศบาลลำรางอำเภอนาบอน หมู่ที่ ๓	เพื่อให้ประชาชนมีเส้นทางสัญจรและขนส่งผลผลิตทางการเกษตรที่มั่นคงและปลอดภัย	โดยทำการก่อสร้างถนนคอนกรีตเสริมเหล็กยาวรวมขนาดกว้าง ๓.๐๐ ม. ยาว ๒๕๐ ม.หนา ๐.๑๕ ม.หรือพื้นที่ก่อสร้างไม่น้อยกว่า ๗๕๐ ตร.ม. ใช้วัสดุหินคลุกถมให้ต่ำกว่าถนนสภาพเดิม โดยใช้วัสดุหินคลุกจำนวนไม่น้อยกว่า ๒๐ ลบ.ม. พร้อมติดตั้งป้ายประชาสัมพันธ์โครงการจำนวน ๑ป้าย รายละเอียดตามแบบแปลนที่ อบต.นาบอน กำหนด		๔๖๔,๐๐๐					ประชาชนมีเส้นทางสัญจรและขนส่งผลผลิตทางการเกษตรที่มั่นคงและปลอดภัย	แผนพัฒนาหมู่บ้าน	กองช่าง

ที่	โครงการ	วัตถุประสงค์	เป้าหมาย (ผลผลิตของโครงการ)	งบประมาณ					ตัวชี้วัด (KPI)	ผลที่คาดว่าจะได้รับ	ที่มาของโครงการ	หน่วยงานที่รับผิดชอบหลัก
				๒๕๖๖ (บาท)	๒๕๖๗ (บาท)	๒๕๖๘ (บาท)	๒๕๖๙ (บาท)	๒๕๗๐ (บาท)				
๓	โครงการวางท่อระบายน้ำสายทอง ไร่ - ห้วยฝาก-หน้าบ้านนายเสว รอดสุข หมู่ที่ ๕	เพื่อระบายน้ำท่วมซึ่งบนถนน	โดยทำการวางท่อระบายน้ำระยะทาง ๓๕ เมตร			๑๒๐,๐๐๐			ระยะทางที่ก่อสร้างท่อระบายน้ำ	มีท่อระบายน้ำเพื่อระบายน้ำท่วมซึ่งบนถนน	แผนพัฒนาหมู่บ้าน	กองช่าง
๔	โครงการวางท่อระบายน้ำสายเขตติดต่อกับศูนย์พันธ์พืชทะเลี่ยง (ทุ่งโคกเกาะ) หมู่ที่ ๕	เพื่อระบายน้ำท่วมซึ่งบนถนน	โดยทำการวางท่อระบายน้ำระยะทาง ๓๐๐ เมตร	๓๐๐,๐๐๐					ระยะทางที่ก่อสร้างท่อระบายน้ำ	มีท่อระบายน้ำเพื่อระบายน้ำท่วมซึ่งบนถนน	แผนพัฒนาหมู่บ้าน	กองช่าง
๕	โครงการบุกเบิกถนนสายบ้านนางละออง ทองเหลี่ยมค - นางวรรณเพ็ญ มีวีรรณ หมู่ที่ ๕	เพื่อเพิ่มเส้นทางให้การคมนาคมและขนส่งผลผลิตทางการเกษตรสะดวกสบายและปลอดภัยมากขึ้น	โดยทำการบุกเบิกถนน ขนาดกว้าง ๔ เมตร ยาว ๕๐๐ เมตร หรือพื้นที่บุกเบิกไม่น้อยกว่า ๒,๐๐๐ ตารางเมตร ตามรูปแบบและรายละเอียดของ อนาคต.นาบอน			๕๐๐,๐๐๐			ระยะทางของถนนที่บุกเบิก	ประชาชนมีเส้นทางสัญจรและขนส่งผลผลิตทางการเกษตรที่มั่นคงและปลอดภัย	แผนพัฒนาหมู่บ้าน	กองช่าง
๖	โครงการบุกเบิกถนนสายบ้านนายพั้ว ทองหอม - บ้านนางสุดาบัวน้อย หมู่ที่ ๕	เพื่อเพิ่มเส้นทางให้การคมนาคมและขนส่งผลผลิตทางการเกษตรสะดวกสบายและปลอดภัยมากขึ้น	โดยทำการบุกเบิกถนน ขนาดกว้าง ๔ เมตร ยาว ๕๐๐ เมตรหรือพื้นที่บุกเบิกไม่น้อยกว่า ๒,๐๐๐ ตารางเมตร ตามรูปแบบและรายละเอียดของ อนาคต.นาบอน			๕๐๐,๐๐๐			ระยะทางของถนนที่บุกเบิก	ประชาชนมีเส้นทางสัญจรและขนส่งผลผลิตทางการเกษตรที่มั่นคงและปลอดภัย	แผนพัฒนาหมู่บ้าน	กองช่าง

ที่	โครงการ	วัตถุประสงค์	เป้าหมาย (ผลผลิตของโครงการ)	งบประมาณ					ตัวชี้วัด (KPI)	ผลที่คาดว่าจะได้รับ	ที่มาของโครงการ	หน่วยงานที่รับผิดชอบหลัก
				๒๕๖๖ (บาท)	๒๕๖๗ (บาท)	๒๕๖๘ (บาท)	๒๕๖๙ (บาท)	๒๕๗๐ (บาท)				
๗	โครงการปรับปรุงถนนสายบ้านนาบอน ท้าวฉาย หมู่ที่ ๕	เพื่อปรับปรุงเส้นทางประชาชนมีเส้นทางในการคมนาคมที่สะดวกรวดเร็วและปลอดภัย	โดยทำการปรับปรุงถนนขนาด กว้าง ๓ เมตร ยาว ๕๐๐ เมตร หนา ๐.๑๕ เมตร หรือมีพื้นที่ปลูกเบิกไม่น้อยกว่า ๑,๕๐๐ ตารางเมตร	๑๗๕,๐๐๐					ระยะทางของถนนที่ปรับปรุง	แผนพัฒนาหมู่บ้าน	กองช่าง	
๘	โครงการขุดลอกห้วยสายหัวฝัก หมู่ที่ ๕ - คลองจิ้ง	เพื่อให้ประชาชนมีน้ำใช้ตลอดปี	โดยทำการขุดลอกห้วย ขนาด กว้าง ๔ เมตร ยาว ๑,๐๐๐ เมตร ลึก ๒ เมตร	๓๒๔,๐๐๐					ระยะทางของห้วยที่ขุดลอก	แผนพัฒนาหมู่บ้าน	กองช่าง	
๙	โครงการขุดลอกคูระบายน้ำถนนสายหัวฝัก-อวดพันธ์ หมู่ที่ ๕	เพื่อระบายน้ำท่วมขังบนถนน	โดยทำการขุดลอกคูระบายน้ำขนาด กว้าง ๒ เมตร ลึก ๑ เมตร ยาว ๔๐๐ เมตร	๔๙๖,๐๐๐					ระยะทางของคูระบายน้ำที่ขุดลอก	แผนพัฒนาหมู่บ้าน	กองช่าง	
๑๐	โครงการปลูกเบิกถนนสายทางเข้าเชื่อมชลประทาน - เขต หมู่ที่ ๓ ต.นาบอน	เพื่อเพิ่มเส้นทางในการคมนาคมที่สะดวกรวดเร็วและปลอดภัย	โดยทำการปลูกเบิกถนน ขนาด กว้าง ๔ เมตร ยาว ๑,๐๐๐ เมตร หรือมีพื้นที่ปลูกเบิกไม่น้อยกว่า ๔,๐๐๐ ตารางเมตร ตามรูปแบบและรายละเอียด	๕๐๐,๐๐๐					ระยะทางของถนนที่ปลูกเบิก	แผนพัฒนาหมู่บ้าน	กองช่าง	
๑๑	โครงการปลูกเบิกถนนสายบ้านนาบอน หมู่ที่ ๖	เพื่อเพิ่มเส้นทางในการคมนาคมที่สะดวกรวดเร็วและปลอดภัย	โดยทำการปลูกเบิกถนน ขนาด กว้าง ๓ เมตร ยาว ๘๐๐ เมตร หรือมีพื้นที่ปลูกเบิกไม่น้อยกว่า ๒,๔๐๐ ตารางเมตร รายละเอียดตามแบบแปลนที่ อบต.นาบอนกำหนด	๕๐๐,๐๐๐					ระยะทางของถนนที่ปลูกเบิก	แผนพัฒนาหมู่บ้าน	กองช่าง	

ที่	โครงการ	วัตถุประสงค์	เป้าหมาย (ผลผลิตของโครงการ)	งบประมาณ					ตัวชี้วัด (KPI)	ผลที่คาดว่าจะได้รับ	ที่มาของโครงการ	หน่วยงานที่รับผิดชอบหลัก
				๒๕๖๖ (บาท)	๒๕๖๗ (บาท)	๒๕๖๘ (บาท)	๒๕๖๙ (บาท)	๒๕๗๐ (บาท)				
๑๒	โครงการขุดลอกสระน้ำพฤษภูมิศักดิ์ หมู่ที่ ๗	เพื่อให้ประชาชนมีน้ำใช้ตลอดปี	โดยทำการขุดลอกสระน้ำ ขนาดกว้าง ๓๐ เมตร ยาว ๑๒๐ เมตร ลึก ๕ เมตร ความจุ ๑๘,๐๐๐ ลบ.ม. จำนวน ๑ แห่ง					๑,๐๐๐,๐๐๐ (บาท)	ประชาชนมีน้ำใช้อย่างพอเพียง	แผนพัฒนาหมู่บ้าน	กองช่าง	
๑๓	โครงการขุดลอก คลองไธยะ-นาโพธิ์ หมู่ที่ ๗	เพื่อระบายน้ำท่วมขังบนถนน	โดยทำการขุดลอกคูระบายน้ำ ขนาดกว้าง ๒ เมตร ลึก ๑ เมตร ยาว ๑,๒๐๐ เมตร	๔๘๖,๐๐๐					ระยะทางของคลองขุดลอก	แผนพัฒนาหมู่บ้าน	กองช่าง	
๑๔	โครงการขุดลอก บาดาล หมู่ที่ ๗	เพื่อให้ประชาชนมีน้ำใช้ตลอดปี	ขุดเจาะบ่อบาดาลในเขตพื้นที่ หมู่ที่ ๗ จำนวน ๑ บ่อ				๓๐๐,๐๐๐		จำนวนบ่อบ่อน้ำที่ขุด	แผนพัฒนาหมู่บ้าน	กองช่าง	
๑๕	โครงการก่อสร้างถนนคอนกรีตเสริมเหล็กสาย สะสมบนตาม บัญชี - ไลต์ไนท์ หมู่ที่ ๘	เพื่อให้ประชาชนมีเส้นทางสัญจรและขนส่งผลผลิตทางการเกษตรที่มั่นคงและปลอดภัย	โดยทำการก่อสร้างถนนคอนกรีตเสริมเหล็กผิวจราจร ขนาดกว้าง ๔.๐๐ ม. ยาว ๒๐๐ ม. ทน ๐.๑๕ ม. หรือพื้นที่ก่อสร้างไม่น้อยกว่า ๔๐๐ ตร.ม. ใช้วัสดุหินคลุกถมให้ต่างตามสภาพเดิมโดยใช้วัสดุหินคลุกจำนวนไม่น้อยกว่า ๒๐ ลบ.ม. พร้อมติดตั้งป้ายประชาสัมพันธ์ โครงการ จำนวน ๑ป้าย รายละเอียดตามแบบแปลนที่ อบต.นาบอน กำหนด	๔๘๖,๐๐๐					ระยะทางของถนนที่ก่อสร้าง	แผนพัฒนาหมู่บ้าน	กองช่าง	

ที่	โครงการ	วัตถุประสงค์	เป้าหมาย (ผลผลิตของโครงการ)	งบประมาณ					ตัวชี้วัด (KPI)	ผลที่คาดว่าจะได้รับ	ที่มาของโครงการ	หน่วยงานที่รับผิดชอบหลัก
				๒๕๖๖ (บาท)	๒๕๖๗ (บาท)	๒๕๖๘ (บาท)	๒๕๖๙ (บาท)	๒๕๗๐ (บาท)				
๑๖	โครงการก่อสร้างถนนคอนกรีตเสริมเหล็กสายบ้านนางเคลือ้น การตี - สระน้ำควนทั้ง หมู่ที่ ๘	เพื่อให้ประชาชนมีเส้นทางสัญจรและขนส่งผลผลิตทางการเกษตรที่มั่นคงและปลอดภัย	โดยทำการก่อสร้างถนนคอนกรีตเสริมเหล็ก ขนาดกว้าง ๓ เมตร ยาว ๗๐๐ เมตร หน้า ๐.๑๕ เมตร หรือมีพื้นที่คอนกรีตเสริมเหล็กไม่น้อยกว่า ๒,๑๐๐ ตารางเมตร รายละเอียดตามแบบมาตรฐานงานทางแบบเลขที่ ๓๐-๑๑ หรือคิดตั้งป้ายประชาสัมพันธ์โครงการ จำนวน ๑ ป้าย					๖๕๑,๐๐๐	ประชาชนมีเส้นทางสัญจรและขนส่งผลผลิตทางการเกษตรที่มั่นคงและปลอดภัย	แผนพัฒนาหมู่บ้าน	กองช่าง	
๑๗	โครงการขุดลอกสระน้ำควนทั้ง หมู่ที่ ๘	เพื่อให้ประชาชนมีน้ำใช้ตลอดปี	โดยทำการขุดลอกสระน้ำควนทั้ง ขนาดกว้าง ๕๕ เมตร ยาว ๑๓๐ เมตร ลึก ๗ เมตร จำนวน ๑ แห่ง				๘๐๐,๐๐๐	ระยะทางที่ขุดลอกสระ	ประชาชนมีน้ำใช้อย่างพอเพียง	แผนพัฒนาหมู่บ้าน	กองช่าง	
๑๘	โครงการก่อสร้างฝายน้ำล้นคลองมื่น หมู่ที่ ๘	เพื่อให้ประชาชนมีน้ำใช้ตลอดปี	โดยทำการก่อสร้างฝายน้ำล้นขนาด กว้าง ๑๐ เมตร สูง ๒ เมตร ฝายข้าง สูง ๓.๕๐ เมตร					๑,๐๐๐,๐๐๐	ระยะทางที่ก่อสร้างฝายน้ำล้น	แผนพัฒนาหมู่บ้าน	กองช่าง	

ที่	โครงการ	วัตถุประสงค์	เป้าหมาย (ผลผลิตของโครงการ)	งบประมาณ					ตัวชี้วัด (KPI)	ผลที่คาดว่าจะได้รับ	ที่มาของโครงการ	หน่วยงานที่รับผิดชอบหลัก
				๒๕๖๖ (บาท)	๒๕๖๗ (บาท)	๒๕๖๘ (บาท)	๒๕๖๙ (บาท)	๒๕๗๐ (บาท)				
๑๙	โครงการก่อสร้างถนนคอนกรีตเสริมเหล็กสายแยกบ้านนาย ประกิจ ไชยคชบาล - หน้าเขื่อน หมู่ที่ ๙	เพื่อให้ประชาชนมีเส้นทางสัญจรและขนส่งผลผลิตทางการเกษตรที่มั่นคงและปลอดภัย	โดยทำการก่อสร้างถนนคอนกรีตเสริมเหล็กผิวจราจร ขนาดกว้าง ๔.๐๐ ม. ยาว ๒๐๐ ม. หน้า ๐.๑๕ เมตร หรือพื้นที่ก่อสร้างไม่น้อยกว่า ๘๐๐ ตร.ม.ใช้วัสดุหินคลุกถมใหม่ลงตามสภาพเดิมโดยใช้วัสดุหินคลุกจำนวนไม่น้อยกว่า ๒๐ ลบ.ม.พร้อมติดตั้งป้ายประชาสัมพันธ์ โครงการ จำนวน ๑ป้าย รายละเอียดตามแบบแปลนที่ อบต.นาบอน กำหนด						ระยะทางของถนนที่ก่อสร้าง	ประชาชนมีเส้นทางสัญจรและขนส่งผลผลิตทางการเกษตรที่มั่นคงและปลอดภัย	แผนพัฒนาหมู่บ้าน	กองช่าง
๒๐	โครงการก่อสร้างถนนคอนกรีตเสริมเหล็กสายบ้านนางเลี้ยว สุภาพ-ศูนย์เพาะพันธุ์พืช หมู่ที่ ๙	เพื่อให้ประชาชนมีเส้นทางสัญจรและขนส่งผลผลิตทางการเกษตรที่มั่นคงและปลอดภัย	โดยทำการก่อสร้างถนนคอนกรีตเสริมเหล็ก ขนาดกว้าง ๔ เมตร ยาว ๑.๕๐๐ เมตร หน้า ๐.๑๕ เมตร หรือมีพื้นที่คอนกรีตเสริมเหล็กไม่น้อยกว่า ๖,๐๐๐ ตารางเมตร รายละเอียดตามแบบมาตรฐานงานทางแบบเลขที่ ท๑-๐๑ พร้อมติดตั้งป้ายประชาสัมพันธ์โครงการ จำนวน ๑ ป้าย				๙๙๕,๐๐๐		ระยะทางของถนนที่ก่อสร้าง	ประชาชนมีเส้นทางสัญจรและขนส่งผลผลิตทางการเกษตรที่มั่นคงและปลอดภัย	แผนพัฒนาหมู่บ้าน	กองช่าง

ที่	โครงการ	วัตถุประสงค์	เป้าหมาย (ผลผลิตของโครงการ)	งบประมาณ					ตัวชี้วัด (KPI)	ผลที่คาดว่าจะได้รับ	ที่มาของโครงการ	หน่วยงานที่รับผิดชอบหลัก
				๒๕๖๖ (บาท)	๒๕๖๗ (บาท)	๒๕๖๘ (บาท)	๒๕๖๙ (บาท)	๒๕๗๐ (บาท)				
๒๑	โครงการปรับปรุงถนนสายบ้านนาอินทร์ เดือดสม - บ้านนายสมหมาย รัตนพันธุ์ หมู่ที่ ๙	เพื่อให้ประชาชนมีเส้นทางสัญจรและขนส่งผลผลิตทางการเกษตรที่มั่นคงและปลอดภัย	โดยทำการปรับปรุงถนนขนาดกว้าง ๓ เมตร ยาว ๓๐๐ เมตร ทน ๐.๑๕ เมตร หรือมีพื้นที่คอนกรีตเสริมเหล็กไม่น้อยกว่า ๙๐๐ ตารางเมตร			๒๒๐,๐๐๐			ระยะทางของถนนที่ปรับปรุง	ประชาชนมีเส้นทางสัญจรและขนส่งผลผลิตทางการเกษตรที่มั่นคงและปลอดภัย	แผนพัฒนาหมู่บ้าน	กองช่าง
๒๒	โครงการขุดลอกสระน้ำบ้านนาชุมเห็ด หมู่ที่ ๙	เพื่อให้ประชาชนมีน้ำใช้ตลอดปี	ขุดลอกสระน้ำ ขนาดกว้าง ๑๐๐ เมตร ยาว ๒๐๐ เมตร ลึก ๗ เมตร จำนวน ๑ แห่ง				๑,๐๐๐,๐๐๐		ระยะทางของสระน้ำที่ขุดลอก	ประชาชนมีน้ำใช้อย่างพอเพียง	แผนพัฒนาหมู่บ้าน	กองช่าง
๒๓	โครงการขุดลอกสระน้ำหนองตม หมู่ที่ ๑๐	เพื่อให้ประชาชนมีน้ำใช้ตลอดปี	โดยทำการขุดลอกสระน้ำบ้านหนองตม ขนาดกว้าง ๕๕ เมตร ยาว ๑๕๐ เมตร ลึก ๔ เมตร ความจุ ๒๓,๑๐๐ ลบ.ม. จำนวน ๑ แห่ง			๙๐๐,๐๐๐			ระยะทางของสระน้ำที่ขุดลอก	ประชาชนมีน้ำใช้อย่างพอเพียง	แผนพัฒนาหมู่บ้าน	กองช่าง

ที่	โครงการ	วัตถุประสงค์	เป้าหมาย (ผลผลิตของโครงการ)	งบประมาณ					ตัวชี้วัด (KPI)	ผลที่คาดว่าจะได้รับ	ที่มาของโครงการ	หน่วยงานที่รับผิดชอบหลัก
				๒๕๖๖ (บาท)	๒๕๖๗ (บาท)	๒๕๖๘ (บาท)	๒๕๖๙ (บาท)	๒๕๗๐ (บาท)				
๒๔	โครงการก่อสร้างถนนคอนกรีตเสริมเหล็กถนนสายแยกทองไทยเก่า - ถนนรถไฟ ๗๑๑ หมู่ที่ ๑๑	เพื่อให้ประชาชนมีเส้นทางสัญจรและขนส่งผลผลิตทางการเกษตรที่มั่นคงและปลอดภัย	โดยทำการก่อสร้างถนนคอนกรีตเสริมเหล็กผิวจราจร ขนาดกว้าง ๔.๐๐ ม. ยาว ๒๐๐ ม. หน้า ๐.๑๕ ม. หรือพื้นที่ก่อสร้างไม่น้อยกว่า ๘๐๐ ตร.ม. ใช้วัสดุหินคลุกถมให้ล้นตามสภาพเดิมโดยใช้วัสดุหินคลุกจำนวนไม่น้อยกว่า ๒๐ ลบ.ม. พร้อมติดตั้งป้ายประชาสัมพันธ์โครงการ จำนวน ๑ ป้าย รายละเอียดตามแบบแปลนที่ อบต.นาบอน กำหนด	๔๔๐,๐๐๐					ระยะทางของถนนที่ก่อสร้าง	แผนพัฒนาหมู่บ้าน	กองช่าง	
๒๕	โครงการขุดเจาะบ่อบาดาล หมู่ที่ ๑๓	เพื่อให้ประชาชนมีน้ำใช้ตลอดปี	ขุดเจาะบ่อบาดาลในเขตพื้นที่ หมู่ที่ ๑๓ จำนวน ๑ บ่อ			๖๐๐,๐๐๐		จำนวนของบ่อน้ำที่ขุด	ประชาชนมีน้ำใช้อย่างพอเพียง	แผนพัฒนาหมู่บ้าน	กองช่าง	
๒๖	โครงการก่อสร้างและปรับปรุงศาลาประจำหมู่บ้าน หมู่ที่ ๔	เพื่อใช้เป็นสถานที่ในการดำเนินงานรวมกันคิด ร่วมทำ และการมีส่วนร่วมในการทำกิจกรรมต่างๆของคนในหมู่บ้านและชุมชน	โดยทำการก่อสร้างและปรับปรุงศาลาประจำหมู่บ้าน จำนวน ๑ หลัง	๕๐๐,๐๐๐				ประชาชนได้รับประโยชน์จากศาลาประจำหมู่บ้าน	มีสถานที่ในการจัดกิจกรรมต่างๆของคนในหมู่บ้านและชุมชน	แผนพัฒนาหมู่บ้าน	กองช่าง	
๒๗	โครงการติดตั้งเสาไฟฟ้าโสตถาถนนสายหน้าโรงพยาบาลนาบอน - สีแภกนาโพธิ์ เขตหมู่ที่ ๒,๓,๖,๗	เพื่อให้ประชาชนมีความสะดวกปลอดภัยและมีไฟฟ้าใช้อย่างเพียงพอ	ติดตั้งเสาไฟฟ้าโสตถาถนนสายหน้าโรงพยาบาลนาบอน - สีแภกนาโพธิ์ เขตหมู่ที่ ๒,๓,๖,๗					ระยะทางที่ติดตั้งไฟฟ้า	ประชาชนมีความปลอดภัยในชีวิตและทรัพย์สินเพิ่มขึ้น	แผนพัฒนาหมู่บ้าน	กองช่าง	

ที่	โครงการ	วัตถุประสงค์	เป้าหมาย (ผลผลิตของโครงการ)	งบประมาณ				ตัวชี้วัด (KPI)	ผลที่คาดว่าจะได้รับ	ที่มาของโครงการ	หน่วยงานที่รับผิดชอบหลัก
				๒๕๖๖ (บาท)	๒๕๖๗ (บาท)	๒๕๖๘ (บาท)	๒๕๖๙ (บาท)				
๒๘	โครงการขยายเขตไฟฟ้า สาธารณะสายห้วยฝัก-ออกพันธ์ - บ้านนายปฏิพล เกตรัตน์ - หน้าบ้านนายถาวร เทพรัตน์ หมู่ที่ ๕	เพื่อให้ประชาชนมีความสะดวกปลอดภัยและมีไฟฟ้าใช้อย่างเพียงพอ	ขยายเขตไฟฟ้า สาธารณะ ระยะทาง ๑,๐๐๐ เมตร			๕๐๐,๐๐๐		ระยะทางของไฟฟ้าที่ขยายเขต	ประชาชนมีความปลอดภัยในชีวิตและทรัพย์สินเพิ่มขึ้น	แผนพัฒนาหมู่บ้าน	กองช่าง
๒๙	โครงการขยายเขตไฟฟ้า สาธารณะสายหนองไธ้-ห้วยฝัก หมู่ที่ ๕	เพื่อให้ประชาชนมีความสะดวกปลอดภัยและมีไฟฟ้าใช้อย่างเพียงพอ	ขยายเขตไฟฟ้า สาธารณะ ระยะทาง ๕๐๐ เมตร				๓๐๐,๐๐๐	ระยะทางของไฟฟ้าที่ขยายเขต	ประชาชนมีความปลอดภัยในชีวิตและทรัพย์สินเพิ่มขึ้น	แผนพัฒนาหมู่บ้าน	กองช่าง
๓๐	โครงการขยายเขตไฟฟ้า สาธารณะสายบ้านนายคุ้ม ดงสีทอง - บ้านนายศึกษา ขวัญสืบ หมู่ที่ ๕	เพื่อให้ประชาชนมีความสะดวกปลอดภัยและมีไฟฟ้าใช้อย่างเพียงพอ	ขยายเขตไฟฟ้า สาธารณะ ระยะทาง ๕๐๐ เมตร					ระยะทางของไฟฟ้าที่ขยายเขต	ประชาชนมีความปลอดภัยในชีวิตและทรัพย์สินเพิ่มขึ้น	แผนพัฒนาหมู่บ้าน	กองช่าง
๓๑	โครงการขยายเขตไฟฟ้า สาธารณะสวนนายอนบุญทรง - ไร่ต้นโหนด หมู่ที่ ๘	เพื่อให้ประชาชนมีความสะดวกปลอดภัยและมีไฟฟ้าใช้อย่างเพียงพอ	ขยายเขตไฟฟ้า ระยะทาง ๒,๐๐๐ เมตร					ระยะทางของไฟฟ้าที่ขยายเขต	ประชาชนมีความปลอดภัยในชีวิตและทรัพย์สินเพิ่มขึ้น	แผนพัฒนาหมู่บ้าน	กองช่าง

ที่	โครงการ	วัตถุประสงค์	เป้าหมาย (ผลผลิตของโครงการ)	งบประมาณ					ตัวชี้วัด (KPI)	ผลที่คาดว่าจะได้รับ	ที่มาของโครงการ	หน่วยงานที่รับผิดชอบหลัก
				๒๕๖๖ (บาท)	๒๕๖๗ (บาท)	๒๕๖๘ (บาท)	๒๕๖๙ (บาท)	๒๕๗๐ (บาท)				
๓๒	โครงการขยายเขตไฟฟ้า สาธารณะสายสามแยก บ้านนายอนันต์ เนื้อถม - นายสมหมาย รัตนพันธ์ หมู่ที่ ๙	เพื่อให้ประชาชนมีความสะดวกปลอดภัยและมีไฟฟ้าใช้อย่างเพียงพอ	ขยายเขตไฟฟ้า ระยะทาง ๔๐๐ เมตร			๔๐๐,๐๐๐			ระยะเวลาของไฟฟ้าที่ขยายเขต	ประชาชนมีความปลอดภัยในชีวิตและทรัพย์สินเพิ่มขึ้น	แผนพัฒนาหมู่บ้าน	กองช่าง
๓๓	โครงการขยายเขตไฟฟ้า ชำนาญบ้านนางลัดดาวัลย์ เจริญศักดิ์ หมู่ที่ ๙	เพื่อให้ประชาชนมีความสะดวกปลอดภัยและมีไฟฟ้าใช้อย่างเพียงพอ	ขยายเขตไฟฟ้า ระยะทาง ๑๐๐ เมตร			๕๐,๐๐๐			ระยะเวลาของไฟฟ้าที่ขยายเขต	ประชาชนมีความปลอดภัยในชีวิตและทรัพย์สินเพิ่มขึ้น	แผนพัฒนาหมู่บ้าน	กองช่าง
๓๔	โครงการขยายเขตไฟฟ้า แรงค์สายถนนบ้านนายหวง สวัสดิ์ - บ้านนายขอบทักกิจ หมู่ที่ ๑๐	เพื่อให้ประชาชนมีความสะดวกปลอดภัยและมีไฟฟ้าใช้อย่างเพียงพอ	ขยายเขตไฟฟ้า ระยะทาง ๘๐๐ เมตร			๑๕๐,๐๐๐			ระยะเวลาของไฟฟ้าที่ขยายเขต	ประชาชนมีความปลอดภัยในชีวิตและทรัพย์สินเพิ่มขึ้น	แผนพัฒนาหมู่บ้าน	กองช่าง
๓๕	โครงการขยายเขตไฟฟ้า แรงค์สายบ้านนายสวัสดิ์ รัตนบุรี - นางวิไลพร จินใหม่ หมู่ที่ ๑๑	เพื่อให้ประชาชนมีความสะดวกปลอดภัยและมีไฟฟ้าใช้อย่างเพียงพอ	ขยายเขตไฟฟ้า ระยะทาง ๔๐๐ เมตร					๕๐,๐๐๐	ระยะเวลาของไฟฟ้าที่ขยายเขต	ประชาชนมีความปลอดภัยในชีวิตและทรัพย์สินเพิ่มขึ้น	แผนพัฒนาหมู่บ้าน	กองช่าง

ที่	โครงการ	วัตถุประสงค์	เป้าหมาย (ผลผลิตของโครงการ)	งบประมาณ					ตัวชี้วัด (KPI)	ผลที่คาดว่าจะได้รับ	ที่มาของโครงการ	หน่วยงานที่รับผิดชอบหลัก
				๒๕๖๖ (บาท)	๒๕๖๗ (บาท)	๒๕๖๘ (บาท)	๒๕๖๙ (บาท)	๒๕๗๐ (บาท)				
๓๖	โครงการขยายเขตไฟฟ้าพร้อมติดตั้งไฟฟ้าสาธารณะหมู่ที่ ๑๒ สายพื้นที่หมู่ที่ ๖ บ้านเกาะ ถึง บ้านคนสห และบ้านนายสวัสดิ์รัตนบุรี - บ้านนายวินัย ไชยศบาล	เพื่อให้ประชาชนมีความสะดวกปลอดภัยและมีไฟฟ้าใช้อย่างเพียงพอ	ขยายเขตไฟฟ้าพร้อมติดตั้งไฟฟ้าสาธารณะระยะทาง ๕๐๐ เมตร	๒๕๖๗ (บาท) ๒๕๐,๐๐๐	๒๕๖๘ (บาท)	๒๕๖๙ (บาท)	๒๕๗๐ (บาท)	ระยะเวลาของไฟฟ้าที่ขยายเขต	ประชาชนมีความปลอดภัยในชีวิตและทรัพย์สินเพิ่มขึ้น	แผนพัฒนาหมู่บ้าน	กองช่าง	
๓๗	โครงการติดตั้งเสาไฟฟ้าโสตเซลล์ในซอยพริกเล็ก หมู่ที่ ๑๒	เพื่อให้ประชาชนมีความสะดวกปลอดภัยและมีไฟฟ้าใช้อย่างเพียงพอ	ติดตั้งเสาไฟฟ้าโสตเซลล์ระยะทาง ๓๐๐ เมตร				๒๕๐,๐๐๐	ระยะเวลาของเสาไฟฟ้าที่ติดตั้ง	ประชาชนมีความปลอดภัยในชีวิตและทรัพย์สินเพิ่มขึ้น	แผนพัฒนาหมู่บ้าน	กองช่าง	
๓๘	โครงการติดตั้งเสาไฟฟ้าโสตเซลล์สายสามแยกควนสห - ศาลาเทพ หมู่ที่ ๑๒	เพื่อให้ประชาชนมีความสะดวกปลอดภัยและมีไฟฟ้าใช้อย่างเพียงพอ	ติดตั้งเสาไฟฟ้าโสตเซลล์ระยะทาง ๑,๒๐๐ เมตร	๕๕๐,๐๐๐				ระยะเวลาของเสาไฟฟ้าที่ติดตั้ง	ประชาชนมีความปลอดภัยในชีวิตและทรัพย์สินเพิ่มขึ้น	แผนพัฒนาหมู่บ้าน	กองช่าง	
๓๙	โครงการติดตั้งเสาไฟฟ้าโสตเซลล์สายโรงพระขุนพล-บ้านหมื่นขาว หมู่ที่ ๑๒	เพื่อให้ประชาชนมีความสะดวกปลอดภัยและมีไฟฟ้าใช้อย่างเพียงพอ	ติดตั้งเสาไฟฟ้าโสตเซลล์ระยะทาง ๒,๓๐๐ เมตร				๘๐๐,๐๐๐	ระยะเวลาของเสาไฟฟ้าที่ติดตั้ง	ประชาชนมีความปลอดภัยในชีวิตและทรัพย์สินเพิ่มขึ้น	แผนพัฒนาหมู่บ้าน	กองช่าง	

ที่	โครงการ	วัตถุประสงค์	เป้าหมาย (ผลผลิตของโครงการ)	งบประมาณ					ตัวชี้วัด (KPI)	ผลที่คาดว่าจะได้รับ	ที่มาของโครงการ	หน่วยงานที่รับผิดชอบหลัก
				๒๕๖๖ (บาท)	๒๕๖๗ (บาท)	๒๕๖๘ (บาท)	๒๕๖๙ (บาท)	๒๕๗๐ (บาท)				
๔๐	โครงการติดตั้งเสาไฟฟ้าโวลต์ต่ำสายห้วยสะพานเหล็ก-บางหมวย ไวยวิก หมู่ที่ ๑๒	เพื่อให้ประชาชนมีความสะดวกปลอดภัยและมีไฟฟ้าใช้อย่างเพียงพอ	ติดตั้งเสาไฟฟ้าโวลต์ต่ำ ระยะทาง ๕๐๐ เมตร				๓๐๐,๐๐๐		ประชาชนมีความปลอดภัยในชีวิตและทรัพย์สินเพิ่มขึ้น	แผนพัฒนาหมู่บ้าน	กองช่าง	
๔๑	โครงการขยายเขตไฟฟ้าถนนสายคลองจ้ง - มณีทุ่งสง-บางหมวย หมู่ที่ ๑๓	เพื่อให้ประชาชนมีความสะดวกปลอดภัยและมีไฟฟ้าใช้อย่างเพียงพอ	ขยายเขตไฟฟ้าสาธารณะ ระยะทาง ๕๔๐ เมตร	๕๓,๕๐๐					ประชาชนมีความปลอดภัยในชีวิตและทรัพย์สินเพิ่มขึ้น	แผนพัฒนาหมู่บ้าน	กองช่าง	
๔๒	โครงการขยายเขตประปาหมู่บ้าน สายบ้านนายสุภาพ บรร - บ้านนางวิไลวรรณ มณีฉาย หมู่ที่ ๑๑	๑.เพื่อให้ประชาชนได้มีน้ำอุปโภคบริโภค ๒.เพื่อแก้ไขปัญหายาดแคลนน้ำในช่วงฤดูแล้ง	ขยายเขตประปา ระยะทาง ๑,๑๐๐ เมตร	๒๒๐,๐๐๐					ประชาชนมีน้ำใช้อย่างพอเพียง	กองช่าง	กองช่าง	
๔๓	โครงการขยายเขตประปาหมู่บ้าน(หนองเสือก) หมู่ที่ ๑๒	๑.เพื่อให้ประชาชนได้มีน้ำอุปโภคบริโภค ๒.เพื่อแก้ไขปัญหายาดแคลนน้ำในช่วงฤดูแล้ง	ขยายเขตประปา ระยะทาง ๑,๑๐๐ เมตร	๒๐๐,๐๐๐					ประชาชนมีน้ำใช้อย่างพอเพียง	กองช่าง	กองช่าง	
รวม	๔๓ โครงการ			๔,๙๖๐,๕๐๐	๓,๑๗๐,๐๐๐	๔,๑๗๔,๐๐๐	๕,๒๕๖,๐๐๐					

รายละเอียดโครงการพัฒนา

ที่นำมาจากแผนพัฒนาหมู่บ้านและแผนพัฒนาชุมชน

(พ.ศ. ๒๕๖๖-๒๕๗๐) ฉบับทบทวน ครั้งที่ ๑/๒๕๖๖

องค์การบริหารส่วนตำบลนาบอน อำเภอนาบอน จังหวัดนครศรีธรรมราช

ก. ยุทธศาสตร์ชาติ ๒๐ ปี ยุทธศาสตร์ที่ ๓ ยุทธศาสตร์การพัฒนาและเสริมสร้างศักยภาพคน

(แบบ ผ.๒/๑)

ข. แผนพัฒนาเศรษฐกิจและสังคมแห่งชาติ ฉบับที่ ๑๒ ไทยมีกำลังคนสมรรถนะสูง มุ่งเรียนรู้อย่างต่อเนื่อง ตอบโจทย์การพัฒนาแรงงานภาค

ค. Sustainable Development Goals: SDGs เป้าหมายที่ ๓ สร้างหลักประกันว่าคนมีชีวิตที่มีสุขภาพดีและส่งเสริมความเป็นอยู่ที่ดีสำหรับทุกคนในทุกวัย

ง. ยุทธศาสตร์จังหวัดนครศรีธรรมราช ยุทธศาสตร์ที่ ๔ การพัฒนาคน ชุมชน และสังคมให้น่าอยู่ เข้มแข็ง มั่นคงตามปรัชญาเศรษฐกิจพอเพียง

จ. ยุทธศาสตร์การพัฒนาขององค์กรปกครองส่วนท้องถิ่นในเขตจังหวัดนครศรีธรรมราช ยุทธศาสตร์ที่ ๓ การพัฒนาสังคมและคุณภาพชีวิต

๓. ยุทธศาสตร์การพัฒนาเศรษฐกิจ

๓.๑ กลยุทธ์สร้างความกระบวนการณ์มีส่วนร่วมเพื่อความเข้มแข็งของชุมชนและส่งเสริมกิจกรรมชุมชน

(๑) แผนงานสร้างความเข้มแข็งของชุมชน

ที่	โครงการ	วัตถุประสงค์	เป้าหมาย (ผลผลิตของโครงการ)	งบประมาณ					ตัวชี้วัด (KPI)	ผลที่คาดว่าจะได้รับ	ที่มาของโครงการ	หน่วยงานที่รับผิดชอบหลัก
				๒๕๖๖ (บาท)	๒๕๖๗ (บาท)	๒๕๖๘ (บาท)	๒๕๖๙ (บาท)	๒๕๗๐ (บาท)				
๑	โครงการส่งเสริมอาชีพกลุ่มเครื่องแกง หมู่ที่ ๓	เพื่อส่งเสริมด้านอาชีพและเพื่อส่งเสริมให้ประชาชนมีรายได้เสริม	กลุ่มสตรี กลุ่มผู้สูงอายุ และประชาชน จำนวน ๕๐ คน		๕๐,๐๐๐				ร้อยละ ๖๐ของผู้ที่เข้าร่วมกิจกรรมมีความพึงพอใจ	ประชาชนมีอาชีพเสริมก่อให้เกิดรายได้เพิ่มมากขึ้น	แผนหมู่บ้าน	สำนักปัด
๒	โครงการส่งเสริมอาชีพกลุ่มทำดอกไม้จันทน์ หมู่ที่ ๔	เพื่อส่งเสริมด้านอาชีพและเพื่อส่งเสริมให้ประชาชนมีรายได้เสริม	กลุ่มสตรี กลุ่มผู้สูงอายุ และประชาชน จำนวน ๕๐ คน			๕๐,๐๐๐		ร้อยละ ๖๐ของผู้ที่เข้าร่วมกิจกรรมมีความพึงพอใจ	ประชาชนมีอาชีพเสริมก่อให้เกิดรายได้เพิ่มมากขึ้น	แผนหมู่บ้าน	สำนักปัด	

ที่	โครงการ	วัตถุประสงค์	เป้าหมาย (ผลผลิตของโครงการ)	งบประมาณ						ตัวชี้วัด (KPI)	ผลที่คาดว่าจะได้รับ	ที่มาของโครงการ	หน่วยงานที่รับผิดชอบหลัก
				๒๕๖๖ (บาท)	๒๕๖๗ (บาท)	๒๕๖๘ (บาท)	๒๕๖๙ (บาท)	๒๕๗๐ (บาท)					
๓	โครงการส่งเสริมอาชีพแก่ประชาชน หมู่ที่ ๕	เพื่อพัฒนาความรู้และทักษะในอาชีพให้แก่กลุ่มสตรีแม่บ้านผู้ด้อยโอกาสให้สามารถนำไปเป็นอาชีพเสริมก่อให้เกิดรายได้	กลุ่มสตรี กลุ่มผู้สูงอายุ และประชาชน หมู่ที่ ๕ จำนวน ๕๐ คน				๑๐๐,๐๐๐		ร้อยละ ๖๐ของผู้ที่เข้าร่วมกิจกรรมมีความพึงพอใจ	กลุ่มสตรี กลุ่มผู้สูงอายุ ได้พัฒนาความรู้และทักษะในอาชีพให้แก่กลุ่มสตรีแม่บ้านผู้ด้อยโอกาสให้สามารถนำไปเป็นอาชีพเสริมก่อให้เกิดรายได้เพิ่มมากขึ้น	แผนหมู่บ้าน	สำนักปลัด	
๔	โครงการส่งเสริมอาชีพกลุ่มปลูกผักสวนครัว หมู่ที่ ๕	เพื่อส่งเสริมด้านอาชีพและเพื่อส่งเสริมให้ประชาชนมีรายได้เสริม	กลุ่มสตรี กลุ่มผู้สูงอายุ และประชาชน จำนวน ๕๐ คน					๕๐,๐๐๐	ร้อยละ ๖๐ของผู้ที่เข้าร่วมกิจกรรมมีความพึงพอใจ	ประชาชนมีอาชีพเสริมก่อให้เกิดรายได้เพิ่มมากขึ้น	แผนหมู่บ้าน	สำนักปลัด	
๕	โครงการส่งเสริมอาชีพกลุ่มทำดอกไม้จันทน์ หมู่ที่ ๖	เพื่อส่งเสริมด้านอาชีพและเพื่อส่งเสริมให้ประชาชนมีรายได้เสริม	กลุ่มสตรี กลุ่มผู้สูงอายุ และประชาชน จำนวน ๕๐ คน	๕๐,๐๐๐					ร้อยละ ๖๐ของผู้ที่เข้าร่วมกิจกรรมมีความพึงพอใจ	ประชาชนมีอาชีพเสริมก่อให้เกิดรายได้เพิ่มมากขึ้น	แผนหมู่บ้าน	สำนักปลัด	
๖	โครงการส่งเสริมอาชีพกลุ่มเลี้ยงปลาดุก หมู่ที่ ๖	เพื่อส่งเสริมด้านอาชีพและเพื่อส่งเสริมให้ประชาชนมีรายได้เสริม	กลุ่มสตรี กลุ่มผู้สูงอายุ และประชาชน จำนวน ๕๐ คน	๕๐,๐๐๐					ร้อยละ ๖๐ของผู้ที่เข้าร่วมกิจกรรมมีความพึงพอใจ	ประชาชนมีอาชีพเสริมก่อให้เกิดรายได้เพิ่มมากขึ้น	แผนหมู่บ้าน	สำนักปลัด	
๗	โครงการส่งเสริมอาชีพกลุ่มทำขนม(ข้าวเหนียวแก้ว) หมู่ที่ ๘	เพื่อส่งเสริมด้านอาชีพและเพื่อส่งเสริมให้ประชาชนมีรายได้เสริม	กลุ่มสตรี กลุ่มผู้สูงอายุ และประชาชน จำนวน ๕๐ คน				๕๐,๐๐๐		ร้อยละ ๖๐ของผู้ที่เข้าร่วมกิจกรรมมีความพึงพอใจ	ประชาชนมีอาชีพเสริมก่อให้เกิดรายได้เพิ่มมากขึ้น	แผนหมู่บ้าน	สำนักปลัด	
๘	โครงการส่งเสริมอาชีพกลุ่มเลี้ยงหอยขมในท่อซีเมนต์ หมู่ที่ ๘	เพื่อส่งเสริมด้านอาชีพและเพื่อส่งเสริมให้ประชาชนมีรายได้เสริม	กลุ่มสตรี กลุ่มผู้สูงอายุ และประชาชน จำนวน ๕๐ คน				๕๐,๐๐๐		ร้อยละ ๖๐ของผู้ที่เข้าร่วมกิจกรรมมีความพึงพอใจ	ประชาชนมีอาชีพเสริมก่อให้เกิดรายได้เพิ่มมากขึ้น	แผนหมู่บ้าน	สำนักปลัด	

ที่	โครงการ	วัตถุประสงค์	เป้าหมาย (ผลผลิตของโครงการ)	งบประมาณ						ตัวชี้วัด (KPI)	ผลที่คาดว่าจะได้รับ	ที่มาของโครงการ	หน่วยงานที่รับผิดชอบหลัก
				๒๕๖๖ (บาท)	๒๕๖๗ (บาท)	๒๕๖๘ (บาท)	๒๕๖๙ (บาท)	๒๕๗๐ (บาท)	รวม (บาท)				
๙	โครงการส่งเสริมอาชีพแก่ประชาชน หมู่ที่ ๙	เพื่อพัฒนาความรู้และทักษะในอาชีพให้แก่กลุ่มสตรีแม่บ้านด้วยโอกาสให้สามารถนำไปเป็นอาชีพเสริมก่อให้เกิดรายได้	กลุ่มสตรี กลุ่มผู้สูงอายุ และประชาชน หมู่ที่ ๙ จำนวน ๕๐ คน					๑๐๐,๐๐๐	ร้อยละ ๖๐ของผู้ที่เข้าร่วมกิจกรรมมีความพึงพอใจ	กลุ่มสตรี กลุ่มผู้สูงอายุ ได้พัฒนาความรู้และทักษะในอาชีพให้แก่กลุ่มสตรีแม่บ้าน ผู้ด้อยโอกาสให้สามารถนำไปเป็นอาชีพเสริม ก่อให้เกิดรายได้เพิ่มมากขึ้น	แผนหมู่บ้าน	สำนักปลัด	
๑๐	โครงการส่งเสริมอาชีพแก่เสียงหอยชนในท้องถิ่น หมู่ที่ ๙	เพื่อส่งเสริมด้านอาชีพและเพื่อส่งเสริมให้ประชาชนมีรายได้เสริม	กลุ่มสตรี กลุ่มผู้สูงอายุ และประชาชน จำนวน ๕๐ คน	๕๐,๐๐๐					ร้อยละ ๖๐ของผู้ที่เข้าร่วมกิจกรรมมีความพึงพอใจ	ประชาชนมีอาชีพเสริม ก่อให้เกิดรายได้เพิ่มมากขึ้น	แผนหมู่บ้าน	สำนักปลัด	
๑๑	โครงการส่งเสริมสนับสนุนกลุ่มวิสาหกิจชุมชน/กลุ่มอาชีพ หมู่ที่ ๑๐	เพื่อส่งเสริมด้านอาชีพและเพื่อส่งเสริมให้ประชาชนมีรายได้เสริม	กลุ่มสตรี กลุ่มผู้สูงอายุ และประชาชน จำนวน ๕๐ คน		๕๐,๐๐๐				ร้อยละ ๖๐ของผู้ที่เข้าร่วมกิจกรรมมีความพึงพอใจ	ประชาชนมีอาชีพเสริม ก่อให้เกิดรายได้เพิ่มมากขึ้น	แผนหมู่บ้าน	สำนักปลัด	
๑๒	โครงการส่งเสริมอาชีพกลุ่มเลี้ยงปลาดุก หมู่ที่ ๑๑	เพื่อส่งเสริมด้านอาชีพและเพื่อส่งเสริมให้ประชาชนมีรายได้เสริม	กลุ่มสตรี กลุ่มผู้สูงอายุ และประชาชน จำนวน ๕๐ คน			๕๐,๐๐๐			ร้อยละ ๖๐ของผู้ที่เข้าร่วมกิจกรรมมีความพึงพอใจ	ประชาชนมีอาชีพเสริม ก่อให้เกิดรายได้เพิ่มมากขึ้น	แผนหมู่บ้าน	สำนักปลัด	
รวม	๑๒ โครงการ			๑๐๐,๐๐๐	๑๕๐,๐๐๐	๑๕๐,๐๐๐	๑๕๐,๐๐๐	๑๕๐,๐๐๐					

รายละเอียดโครงการพัฒนา

ที่นำมาจากแผนพัฒนาหมู่บ้านและแผนพัฒนาชุมชน

(พ.ศ. ๒๕๖๖-๒๕๗๐) ฉบับทบทวน ครั้งที่ ๑/๒๕๖๖

องค์การบริหารส่วนตำบลนาบอน อำเภอนาบอน จังหวัดนครศรีธรรมราช

ก.ยุทธศาสตร์ชาติ ๒๐ ปี ยุทธศาสตร์การสร้างความก้าวหน้าทางเทคโนโลยีดิจิทัล

ข. แผนพัฒนาเศรษฐกิจและสังคมแห่งชาติ ฉบับที่ ๑๓ ไทยมีกำลังคนสมรรถนะสูง มุ่งเรียนรู้อย่างต่อเนื่อง ตอบโจทย์การพัฒนาแห่งอนาคต

ค. Sustainable Development Goals: SDGs เป้าหมายที่ ๓ สร้างหลักประกันว่าคนมีชีวิตที่ดีและส่งเสริมความเป็นอยู่ที่ดีสำหรับทุกคนในทุกวัย

ง. ยุทธศาสตร์การพัฒนาขององค์กรปกครองส่วนท้องถิ่นในเขตจังหวัดที่ ๒ บริหารจัดการทรัพยากรธรรมชาติและสิ่งแวดล้อมและพลังงาน

จ. ยุทธศาสตร์จังหวัดที่ ๓ บริหารจัดการทรัพยากรธรรมชาติและสิ่งแวดล้อมอย่างยั่งยืน

๔. ยุทธศาสตร์การพัฒนาทรัพยากรธรรมชาติและสิ่งแวดล้อม

๔.๔ กลยุทธ์การอนุรักษ์ฟื้นฟูทรัพยากรธรรมชาติและสิ่งแวดล้อมหลายทางชีวภาพและปรับปรุงภูมิทัศน์ที่เหมาะสมต่อสภาพแวดล้อมของชุมชน

(๔) แผนงานการศาสนาวัฒนธรรมและนันทนาการ

ที่	โครงการ	วัตถุประสงค์	เป้าหมาย (ผลผลิตของโครงการ)	งบประมาณ					ตัวชี้วัด (KPI)	ผลที่คาดว่าจะได้รับ	หน่วยงานที่รับผิดชอบหลัก	ที่มาของโครงการ	หน่วยงานที่รับผิดชอบหลัก
				๒๕๖๖ (บาท)	๒๕๖๗ (บาท)	๒๕๖๘ (บาท)	๒๕๖๙ (บาท)	๒๕๗๐ (บาท)					
๑	โครงการปรับปรุงภูมิทัศน์คลองลำประ หมู่ที่ ๑	เพื่อปรับปรุงภูมิทัศน์ให้สะอาดเรียบร้อยสวยงาม	ปรับปรุงภูมิทัศน์บริเวณคลองลำประ					๓๐๐,๐๐๐	จำนวนประชาชนผู้ได้รับประโยชน์	แหล่งน้ำได้รับการอนุรักษ์และประชาชนมีสถานที่พักผ่อนหย่อนใจ	กองช่าง	แผนหมู่บ้าน	กองช่าง
๒	โครงการปรับปรุงภูมิทัศน์หนองแม่วาด หมู่ที่ ๒	เพื่อปรับปรุงภูมิทัศน์ให้สะอาดเรียบร้อยสวยงาม	ปรับปรุงภูมิทัศน์บริเวณหนองแม่วาด	๓๐๐,๐๐๐					จำนวนประชาชนผู้ได้รับประโยชน์	แหล่งน้ำได้รับการอนุรักษ์และประชาชนมีสถานที่พักผ่อนหย่อนใจ	กองช่าง	แผนหมู่บ้าน	กองช่าง

ที่	โครงการ	วัตถุประสงค์	เป้าหมาย (ผลผลิตของโครงการ)	งบประมาณ					ตัวชี้วัด (KPI)	ผลที่คาดว่าจะได้รับ	หน่วยงานที่รับผิดชอบหลัก	ที่มาของโครงการ	หน่วยงานที่รับผิดชอบหลัก
				๒๕๖๖ (บาท)	๒๕๖๗ (บาท)	๒๕๖๘ (บาท)	๒๕๖๙ (บาท)	๒๕๗๐ (บาท)					
๓	โครงการปรับปรุงภูมิทัศน์หน้าของหัวเสือ หมู่ที่ ๒	เพื่อปรับปรุงภูมิทัศน์ให้สะอาดเรียบร้อย สวยงามพร้อมรองรับนักท่องเที่ยวที่จะเข้ามาเที่ยวชม	ปรับปรุงภูมิทัศน์บริเวณของหัวเสือ	๕๐๐,๐๐๐					จำนวนประชาชนผู้ได้รับประโยชน์	แหล่งน้ำได้รับการอนุรักษ์และประชาชนมีสถานที่พักผ่อนหย่อนใจ	กองช่าง	แผนหมู่บ้าน	กองช่าง
๔	โครงการปรับปรุงภูมิทัศน์หน้าของสองตอน หมู่ที่ ๓	เพื่อปรับปรุงภูมิทัศน์ให้สะอาดเรียบร้อยสวยงาม	ปรับปรุงภูมิทัศน์บริเวณของสองตอน				๓๐๐,๐๐๐		จำนวนประชาชนผู้ได้รับประโยชน์	แหล่งน้ำได้รับการอนุรักษ์และประชาชนมีสถานที่พักผ่อนหย่อนใจ	กองช่าง	แผนหมู่บ้าน	กองช่าง
๕	โครงการปรับปรุงภูมิทัศน์หน้าของสองฝั่ง หมู่ที่ ๔	เพื่อปรับปรุงภูมิทัศน์ให้สะอาดเรียบร้อย สวยงามพร้อมรองรับนักท่องเที่ยวที่จะเข้ามาเที่ยวชม	ปรับปรุงภูมิทัศน์บริเวณหน้าคลองจิ้ง	๕๐๐,๐๐๐					จำนวนประชาชนผู้ได้รับประโยชน์	แหล่งน้ำได้รับการอนุรักษ์และประชาชนมีสถานที่พักผ่อนหย่อนใจและจำนวนนักท่องเที่ยวเพิ่มขึ้น	กองช่าง	แผนหมู่บ้าน	กองช่าง
๖	โครงการปรับปรุงภูมิทัศน์บริเวณสะพานน้ำหลุมน้ำเขียว หมู่ที่ ๔	เพื่อปรับปรุงภูมิทัศน์ให้สะอาดเรียบร้อยสวยงาม	ปรับปรุงภูมิทัศน์บริเวณหน้าเขื่อน				๓๐๐,๐๐๐		จำนวนประชาชนผู้ได้รับประโยชน์	แหล่งน้ำได้รับการอนุรักษ์และประชาชนมีสถานที่พักผ่อนหย่อนใจ	กองช่าง	แผนหมู่บ้าน	กองช่าง
๗	โครงการปรับปรุงภูมิทัศน์หน้าเขื่อน หมู่ที่ ๖	เพื่อปรับปรุงภูมิทัศน์ให้สะอาดเรียบร้อยสวยงาม	ปรับปรุงภูมิทัศน์บริเวณหน้าเขื่อน	-	๓๐๐,๐๐๐				จำนวนประชาชนผู้ได้รับประโยชน์	แหล่งน้ำได้รับการอนุรักษ์และประชาชนมีสถานที่พักผ่อนหย่อนใจ	กองช่าง	แผนหมู่บ้าน	กองช่าง

ที่	โครงการ	วัตถุประสงค์	เป้าหมาย (ผลผลิตของโครงการ)	งบประมาณ						หน่วยงานที่รับผิดชอบหลัก	ที่มาของโครงการ	หน่วยงานที่รับผิดชอบหลัก		
				๒๕๖๖ (บาท)	๒๕๖๗ (บาท)	๒๕๖๘ (บาท)	๒๕๖๙ (บาท)	๒๕๗๐ (บาท)	รวม					
๘	โครงการปรับปรุงภูมิทัศน์สระน้ำความถี่ หมู่ที่ ๘	เพื่อปรับปรุงภูมิทัศน์ให้สะอาดเรียบร้อยสวยงาม	ปรับปรุงภูมิทัศน์บริเวณสระน้ำ ความถี่ หมู่ที่ ๘	-	๓๐๐,๐๐๐	-	-	-	-	จำนวนประชาชนผู้ได้รับประโยชน์	กองช่าง	กองช่าง	แผนหมู่บ้าน	กองช่าง
๙	โครงการติดตั้งป้ายรณรงค์ห้ามจับสัตว์น้ำ โดยการซื้อไฟฟ้า หมู่ที่ ๘	เพื่อป้องกันการลักลอบจับสัตว์น้ำและเพื่อเป็นการอนุรักษ์พันธุ์สัตว์น้ำ	ติดตั้งป้ายรณรงค์ห้ามจับสัตว์น้ำ โดยการซื้อไฟฟ้า ๑ ป้าย	-	-	๓๐๐,๐๐๐	-	-	-	สัตว์น้ำมีการขยายพันธุ์เพิ่มมากขึ้น	กองช่าง	กองช่าง	แผนหมู่บ้าน	กองช่าง
๑๐	โครงการปรับปรุงภูมิทัศน์บริเวณโรงเรียน บ้านหนองตาม หมู่ที่ ๑๐	เพื่อปรับปรุงภูมิทัศน์ให้สะอาดเรียบร้อยสวยงาม	ปรับปรุงภูมิทัศน์บริเวณโรงเรียนบ้านหนองตาม	-	-	-	-	๓๐๐,๐๐๐	-	จำนวนประชาชนผู้ได้รับประโยชน์	กองช่าง	กองช่าง	แผนหมู่บ้าน	กองช่าง
รวม	๑๐ โครงการ			๓,๐๐๐,๐๐๐	๖๐๐,๐๐๐	๖๐๐,๐๐๐	๔๐๐,๐๐๐	๖๐๐,๐๐๐	๖๐๐,๐๐๐					

รายละเอียดโครงการพัฒนา

แผนพัฒนาท้องถิ่น(พ.ศ.๒๕๖๖ - ๒๕๗๐) ทบพวณ ครั้งที่ ๑/๒๕๖๖

สำหรับ ประสานโครงการที่เกี่วข้องขององค์การปกครองส่วนท้องถิ่นที่ใช้สำหรับประสานแผนพัฒนาท้องถิ่น

องค์การบริหารส่วนตำบลบอน อำเภอหนองบัว จังหวัดนครศรีธรรมราช

ยุทธศาสตร์ชาติ ๒๐ ปี ยุทธศาสตร์การสร้างความสามารถในการแข่งขัน

ก. ยุทธศาสตร์จังหวัดที่ ๑ บริหารจัดการเกษตรกรรมและอุตสาหกรรมสู่มาตรฐานครบวงจร และเป็นมิตรกับสิ่งแวดล้อม

ข. แผนพัฒนาเศรษฐกิจและสังคมแห่งชาติ ฉบับที่ ๑๓ หมายความว่า ๕ ไทยเป็นประตูการค้าการลงทุนและยุทธศาสตร์ทางโลจิสติกส์ที่สำคัญของภูมิภาค

ค. Sustainable Development Goals: SDGs เป้าหมายที่ ๙ สร้างโครงสร้างพื้นฐานที่มีความทนทาน ส่งเสริมพัฒนาอุตสาหกรรมที่ครอบคลุมและยั่งยืนและส่งเสริมนวัตกรรม

ง. ยุทธศาสตร์จังหวัดนครศรีธรรมราช ยุทธศาสตร์ที่ ๔ การพัฒนาคน ชุมชน และสังคมให้น่าอยู่ เข้มแข็ง มั่นคงตามปรัชญาเศรษฐกิจพอเพียง

จ. ยุทธศาสตร์การพัฒนาขององค์การปกครองส่วนท้องถิ่นในเขตจังหวัดนครศรีธรรมราช ยุทธศาสตร์ที่ ๔ การพัฒนาโครงสร้างพื้นฐาน

๑. ยุทธศาสตร์ด้านโครงสร้างพื้นฐาน

๑.๑ กลยุทธ์พัฒนาด้านสาธารณูปโภคและสาธารณูปการ

(๑) แผนงานอุตสาหกรรมและการโยธา

ที่	โครงการ	วัตถุประสงค์	เป้าหมาย (ผลผลิตของโครงการ)	งบประมาณ					ตัวชี้วัด (KPI)	ผลที่คาดว่าจะได้รับ	หน่วยงานที่รับผิดชอบหลัก
				๒๕๖๖ (บาท)	๒๕๖๗ (บาท)	๒๕๖๘ (บาท)	๒๕๖๙ (บาท)	๒๕๗๐ (บาท)			
๑	โครงการก่อสร้างสถานีพักเอนกประสงค์ หมู่ที่ ๑ ตำบลบอน	เพื่อให้ประชาชนมีสถานที่ออกกำลังกายที่ได้มาตรฐาน	โดยทำการก่อสร้างสถานีพักเอนกประสงค์ (สนามฟุตบอล) ขนาดกว้าง ๒๑ เมตร ยาว ๔๑ เมตร หรือคิดเป็นพื้นที่ใช้สอยไม่น้อยกว่า ๘๖๑ ตารางเมตร พร้อมติดตั้งป้ายประชาสัมพันธ์โครงการ จำนวน ๑ ป้าย รายละเอียดตามแบบแปลนที่ อบต.กำหนด	๒,๘๐๐,๐๐๐					จำนวนสถานีที่ก่อสร้าง	ประชาชนมีสถานที่ออกกำลังกายที่ได้มาตรฐาน	กองช่าง

รายละเอียดโครงการพัฒนา

แผนพัฒนาท้องถิ่น(พ.ศ.๒๕๖๖ - ๒๕๗๐) ทบพวน ครั้งที่ ๑/๒๕๖๖

สำหรับ ประสานโครงการที่เกี่วกันขององค์การปกครองส่วนท้องถิ่นที่ใช้สำหรับประสานแผนพัฒนาท้องถิ่น

องค์การบริหารส่วนตำบลบอน อำเภอหนองบัว จัหวัดนครศรีธรรมราช

ยุทธศาสตร์ชาติ ๒๐ ปี ยุทธศาสตร์สร้างความสามารถในการแข่งขัน

ก. ยุทธศาสตร์จังหวัดที่ ๑ บริหารจัดการเกษตรและอุตสาหกรรมสู่มาตรฐานครบวงจร และเป็นมิตรกับสิ่งแวดล้อม

ข. แผนพัฒนาเศรษฐกิจและสังคมแห่งชาติ ฉบับที่ ๑๓ หมายเหตุที่ ๕ ไทยเป็นประตูการค้าการลงทุนและยุทธศาสตร์ทางโลจิสติกส์ที่สำคัญของภูมิภาค

ค. Sustainable Development Goals: SDGs เป้าหมายที่ ๙ สร้างโครงสร้างพื้นฐานที่มีความทนทาน ส่งเสริมพัฒนาอุตสาหกรรมที่ครอบคลุมและยั่งยืนและส่งเสริมนวัตกรรม

ง. ยุทธศาสตร์จังหวัดนครศรีธรรมราช ยุทธศาสตร์ที่ ๔ การพัฒนาคน ชุมชน และสังคมให้น่าอยู่ เข้มแข็ง มั่นคงตามปรัชญาเศรษฐกิจพอเพียง

จ. ยุทธศาสตร์การพัฒนาขององค์การปกครองส่วนท้องถิ่นในเขตจังหวัดนครศรีธรรมราช ยุทธศาสตร์ที่ ๔ การพัฒนาโครงสร้างพื้นฐาน

๑. ยุทธศาสตร์ด้านโครงสร้างพื้นฐาน

๑.๑ กลยุทธพัฒนาด้านสาธารณูปโภคและสาธารณูปการ

(๑) แผนงานอุตสาหกรรมและการโยธา

ที่	โครงการ	วัตถุประสงค์	เป้าหมาย (ผลผลิตของโครงการ)	งบประมาณ					ตัวชี้วัด (KPI)	ผลที่คาดว่าจะได้รับ	หน่วยงานที่รับผิดชอบหลัก	
				๒๕๖๖ (บาท)	๒๕๖๗ (บาท)	๒๕๖๘ (บาท)	๒๕๖๙ (บาท)	๒๕๗๐ (บาท)				
๒	โครงการก่อสร้างถนนคอนกรีตเสริมเหล็กสายแยกศรีเจริญ - ถนนสาย บอน - แก้วแสน	เพื่อให้ประชาชนมีเส้นทางสัญจรและขนส่งผลผลิตทางการเกษตรที่มั่นคงและปลอดภัย	โดยทำการก่อสร้างถนนคอนกรีตเสริมเหล็ก ขนาดกว้าง ๔ เมตร ยาว ๑,๐๐๐เมตร ทน ๐.๑๕ เมตร หรือพื้นที่คอนกรีตเสริมเหล็กเสริมเหล็กไม่น้อยกว่า ๔.๐๐๐ ตารางเมตร ใช้วัสดุทนคลุกถมให้ตรงตามสภาพเดิมโดยใช้น้ำคลุกจำนวนไม่น้อยกว่า ๑๐ ลบ.ม. พร้อมเกลี่ยเรียบรายละเอียดตามแบบมาตรฐานงานทางแบบเลขที่ ๗๑-๐๑ หรือมิตัดป้ายประชาสัมพันธ์โครงการจำนวน ๑ ป้าย	๒,๕๖๖,๐๐๐				๒,๕๖๖,๐๐๐ (บาท)		ระยะทางของถนนที่ก่อสร้าง	ประชาชนมีเส้นทางขนส่งผลผลิตทางการเกษตรที่มั่นคงและปลอดภัย	กองช่าง

รายละเอียดโครงการพัฒนา

แผนพัฒนาท้องถิ่น (พ.ศ. ๒๕๖๖ - ๒๕๗๐) ทบพวณ ครั้งที่ ๑/๒๕๖๖

สำหรับ ประสานโครงการที่เกินศักยภาพขององค์กรปกครองส่วนท้องถิ่นที่ใช้สำหรับประสานแผนพัฒนาท้องถิ่น

องค์การบริหารส่วนตำบลนาบอน อำเภอนาบอน จังหวัดนครศรีธรรมราช

ยุทธศาสตร์ชาติ ๒๐ ปี ยุทธศาสตร์สร้างความสามารถในการแข่งขัน

ก. ยุทธศาสตร์จังหวัดที่ ๑ บริหารจัดการเกษตรและอุตสาหกรรมสู่มาตรฐานการเกษตร และเป็นมิตรกับสิ่งแวดล้อม

ข. แผนพัฒนาเศรษฐกิจและสังคมแห่งชาติ ฉบับที่ ๑๓ หมายความว่า ๕ ไทยเป็นประตูการค้าการลงทุนและยุทธศาสตร์ทางโลจิสติกส์ที่สำคัญของภูมิภาค

ค. Sustainable Development Goals: SDGs เป้าหมายที่ ๙ สร้างโครงสร้างพื้นฐานที่มีความทนทาน ส่งเสริมพัฒนาอุตสาหกรรมที่ครอบคลุมและยั่งยืนและส่งเสริมนวัตกรรม

ง. ยุทธศาสตร์จังหวัดนครศรีธรรมราช ยุทธศาสตร์ที่ ๔ การพัฒนาคน ชุมชน และสังคมให้น่าอยู่ เข้มแข็ง มั่นคงตามปรัชญาเศรษฐกิจพอเพียง

จ. ยุทธศาสตร์การพัฒนาองค์กรปกครองส่วนท้องถิ่นในเขตจังหวัดนครศรีธรรมราช ยุทธศาสตร์ที่ ๔ การพัฒนาโครงสร้างพื้นฐาน

๑. ยุทธศาสตร์ด้านโครงสร้างพื้นฐาน

๑.๑. กลยุทธ์พัฒนาด้านสาธารณูปโภคและสาธารณูปการ

(๑) แผนงานอุตสาหกรรมและการโยธา

ที่	โครงการ	วัตถุประสงค์	เป้าหมาย (ผลผลิตของโครงการ)	งบประมาณ				ตัวชี้วัด (KPI)	ผลที่คาดว่าจะได้รับ	หน่วยงานที่รับผิดชอบหลัก
				๒๕๖๖ (บาท)	๒๕๖๗ (บาท)	๒๕๖๘ (บาท)	๒๕๖๙ (บาท)			
๓	โครงการขุดลอกสะพานของหัวเสือ หมู่ที่ ๒ ตำบลหัวเสือ	เพื่อให้ประชาชนมีน้ำใช้ตลอดปี	โดยทำการขุดลอกหนองหัวเสือ ขนาดกว้าง จำนวน ๒๐๐ เมตร ยาว ๘๕๐ เมตร ลึก ๖ เมตร					๒๕๗๐ (บาท)	ประชาชนมีน้ำใช้อย่างพอเพียง	กองช่าง

รายละเอียดโครงการพัฒนา

แผนพัฒนาท้องถิ่น(พ.ศ.๒๕๖๖ - ๒๕๗๐) ทบพวณ ครั้งที่ ๑/๒๕๖๖

สำหรับ ประสานโครงการที่เกิณศักยภาพขององค์กรปกครองส่วนท้องถิ่นที่ใช้สำหรับประสานแผนพัฒนาท้องถิ่น

องค์การบริหารส่วนตำบลนาบอน อำเภอนาบอน จังหวัดนครศรีธรรมราช

ยุทธศาสตร์ชาติ ๒๐ ปี ยุทธศาสตร์การสร้างความสามารถในการแข่งขัน

ก. ยุทธศาสตร์จังหวัดที่ ๑ บริหารจัดการเกษตรและอุตสาหกรรมฐานความรู้ และเป็นมิตรกับสิ่งแวดล้อม

ข. แผนพัฒนาเศรษฐกิจและสังคมแห่งชาติ ฉบับที่ ๑๓ หมายเหตุที่ ๕ ไทยเป็นประตูการค้าการลงทุนและยุทธศาสตร์ทางโลจิสติกส์ที่สำคัญของภูมิภาค

ค. Sustainable Development Goals: SDGs เป้าหมายที่ ๙ สร้างโครงสร้างพื้นฐานที่มีคุณภาพ ส่งเสริมพัฒนาอุตสาหกรรมที่ครอบคลุมและยั่งยืนและส่งเสริมนวัตกรรม

ง. ยุทธศาสตร์จังหวัดนครศรีธรรมราช ยุทธศาสตร์ที่ ๔ การพัฒนาคน ชุมชน และสังคมให้น่าอยู่ เข้มแข็ง มั่นคงตามปรัชญาเศรษฐกิจพอเพียง

จ. ยุทธศาสตร์การพัฒนาขององค์กรปกครองส่วนท้องถิ่นในเขตจังหวัดนครศรีธรรมราช ยุทธศาสตร์ที่ ๔ การพัฒนาโครงสร้างพื้นฐาน

๑. ยุทธศาสตร์ด้านโครงสร้างพื้นฐาน

๑.๑ กลยุทธ์พัฒนาด้านสาธารณูปโภคและสาธารณูปการ

(๑) แผนงานอุตสาหกรรมและการโยธา

(แบบ ผ.๐๒/๒)

ที่	โครงการ	วัตถุประสงค์	เป้าหมาย (ผลผลิตของโครงการ)	งบประมาณ					ตัวชี้วัด (KPI)	ผลที่คาดว่าจะได้รับ	หน่วยงานที่รับผิดชอบหลัก
				๒๕๖๖ (บาท)	๒๕๖๗ (บาท)	๒๕๖๘ (บาท)	๒๕๖๙ (บาท)	๒๕๗๐ (บาท)			
๔	โครงการก่อสร้างสะพานข้ามคลองมิน สายสามแยกบ้านนาขี้ตืด รัตนกรณี - วัดคู่มูง หมู่ที่ ๓	เพื่อให้ประชาชนมีเส้นทางสัญจรและขนส่งผลผลิตทางการเกษตรที่มีมั่นคงและปลอดภัย	โดยทำการก่อสร้างสะพานขนาดกว้าง ๔ เมตร ยาว ๔๐๐ เมตร ทบ ๐.๑๕ เมตร หรือพื้นที่คอนกรีตเสริมเหล็กเสริมเหล็กไม่น้อยกว่า ๑.๖๐๐ ตารางเมตร พร้อมติดตั้งป้ายประชาสัมพันธ์โครงการ จำนวน ๑ ป้าย ตามแบบมาตรฐานงานสะพาน ของ อบท.			๑,๒๐๐,๐๐๐			ระยะทางของสะพานที่ก่อสร้าง	ประชาชนมีเส้นทางสัญจรและขนส่งผลผลิตทางการเกษตรที่มีมั่นคงและปลอดภัย	กองช่าง

รายละเอียดโครงการพัฒนา

แผนพัฒนาท้องถิ่น(พ.ศ.๒๕๖๖ - ๒๕๗๐) ทบพทวน ครั้งที่ ๑/๒๕๖๖

สำหรับ ประสานโครงการที่เกินศักยภาพขององค์กรปกครองส่วนท้องถิ่นที่ใช้สำหรับประสานแผนพัฒนาท้องถิ่น

องค์การบริหารส่วนตำบลนาบอน อำเภอนาบอน จังหวัดนครศรีธรรมราช

ยุทธศาสตร์ชาติ ๒๐ ปี ยุทธศาสตร์การสร้างความสามารถในการแข่งขัน

ก. ยุทธศาสตร์จังหวัดที่ ๑ บริหารจัดการเกษตรและอุตสาหกรรมสู่มาตรฐานครบวงจร และเป็นมิตรกับสิ่งแวดล้อม

ข. แผนพัฒนาเศรษฐกิจและสังคมแห่งชาติ ฉบับที่ ๑๓ หมายความว่า ๕ ไทยเป็นประตูการค้าการลงทุนและยุทธศาสตร์ทางโลจิสติกส์ที่สำคัญของภูมิภาค

ค. Sustainable Development Goals: SDGs เป้าหมายที่ ๙ สร้างโครงสร้างพื้นฐานที่มีความทนทาน ส่งเสริมพัฒนาอุตสาหกรรมที่ครอบคลุมและยั่งยืนและส่งเสริมนวัตกรรม

ง. ยุทธศาสตร์จังหวัดนครศรีธรรมราช ยุทธศาสตร์ที่ ๔ การพัฒนาคน ชุมชน และสังคมให้น่าอยู่ เข้มแข็ง มั่นคงตามปรัชญาเศรษฐกิจพอเพียง

จ. ยุทธศาสตร์การพัฒนาขององค์กรปกครองส่วนท้องถิ่นในเขตจังหวัดนครศรีธรรมราช ยุทธศาสตร์ที่ ๔ การพัฒนาโครงสร้างพื้นฐาน

๑. ยุทธศาสตร์ด้านโครงสร้างพื้นฐาน

๑.๑ กลยุทธ์พัฒนาด้านสาธารณูปโภคและสาธารณูปการ

(๑) แผนงานอุตสาหกรรมและการโยธา

(แบบ ผ.๐๒/๒)

ที่	โครงการ	วัตถุประสงค์	เป้าหมาย (ผลผลิตของโครงการ)	งบประมาณ					ตัวชี้วัด (KPI)	ผลที่คาดว่าจะได้รับ	หน่วยงานที่รับผิดชอบหลัก
				๒๕๖๖ (บาท)	๒๕๖๗ (บาท)	๒๕๖๘ (บาท)	๒๕๖๙ (บาท)	๒๕๗๐ (บาท)			
๖	โครงการก่อสร้างถนนคอนกรีตเสริมเหล็ก สายแยกบ้านโกท่าง - ควบสะท้อน หมู่ที่ ๓	เพื่อให้ประชาชนมีเส้นทางในการคมนาคมที่สะดวก รวดเร็วและปลอดภัย	โดยทำการก่อสร้างถนนคอนกรีตเสริมเหล็ก กว้างรกราว ๔.๐๐ เมตร ยาว ๑.๖๕๐ เมตร ทบ ๐.๑๕ ม. หรือพื้นที่ก่อสร้างไม่น้อยกว่า ๖.๖๐๐ ตร.ม. ใช้วัสดุหินคุณภาพดีตามสภาพเดิมโดยใช้รถหินตักจำนวนไม่น้อยกว่า ๑๕๕ ลบ.ม. หรือรวมวางท่อระบายน้ำ คสล.(คุณภาพชั้น๓) ขนาด ๑.๐๐ x ๑.๐๐ เมตร จำนวน ๑ จุด ๘ ท่อน, วางท่อระบายน้ำ คสล.(คุณภาพชั้น๓) ขนาด ๑.๕๐ x ๑.๐๐ เมตร จำนวน ๑ จุด ๘ ท่อน, วางท่อระบายน้ำ คสล.(คุณภาพชั้น๓) ขนาด ๑.๖๐ x ๑.๐๐ เมตร จำนวน ๑ จุด ๘ ท่อน, วางท่อระบายน้ำ คสล.(คุณภาพชั้น๓) ขนาด ๑.๖๐ x ๑.๐๐ เมตร จำนวน ๑ จุด ๘ ท่อน พร้อมติดตั้งป้ายประชาสัมพันธ์โครงการจำนวน ๑ ป้าย รายละเอียดตามแบบมาตรฐานงานทาง แบบเลขที่ 1๑-๐๑	๒๕๖๖ (บาท)	๒๕๖๗ (บาท)	๒๕๖๘ (บาท)	๒๕๖๙ (บาท)	๒๕๗๐ (บาท)	ระยะทางของถนนที่ก่อสร้าง	ประชาชนมีเส้นทางขนส่งผลผลิตทางการเกษตรที่มั่นคงและปลอดภัย	กองช่าง

รายละเอียดโครงการพัฒนา

แผนพัฒนาท้องถิ่น(พ.ศ.๒๕๖๖ - ๒๕๗๐) ทบพวณ ครั้งที่ ๑/๒๕๖๖

สำหรับ ประสานโครงการที่เกิณศักยภาพขององค์กรปกครองส่วนท้องถิ่นที่ใช้สำหรับประสานแผนพัฒนาท้องถิ่น

องค์การบริหารส่วนตำบลนาบอน อำเภอนาบอน จังหวัดนครศรีธรรมราช

ยุทธศาสตร์ชาติ ๒๐ ปี ยุทธศาสตร์สร้างความสามารถในการแข่งขัน

ก. ยุทธศาสตร์จังหวัดที่ ๑ บริหารจัดการเกษตรและอุตสาหกรรมสู่มาตรฐานครบวงจร และเป็นมิตรกับสิ่งแวดล้อม

ข. แผนพัฒนาเศรษฐกิจและสังคมแห่งชาติ ฉบับที่ ๑๓ หมายความว่า ๕ ไทยเป็นประตูการค้าการลงทุนและยุทธศาสตร์ทางโลจิสติกส์ที่สำคัญของภูมิภาค

ค. Sustainable Development Goals: SDGs เป้าหมายที่ ๙ สร้างโครงสร้างพื้นฐานที่มีความทนทาน ส่งเสริมพัฒนาอุตสาหกรรมที่ครอบคลุมและยั่งยืนและส่งเสริมนวัตกรรม

ง. ยุทธศาสตร์จังหวัดนครศรีธรรมราช ยุทธศาสตร์ที่ ๔ การพัฒนาชุมชน และสังคมให้น่าอยู่ เข้มแข็ง มั่นคงตามปรัชญาเศรษฐกิจพอเพียง

จ. ยุทธศาสตร์การพัฒนาองค์กรปกครองส่วนท้องถิ่นในเขตจังหวัดนครศรีธรรมราช ยุทธศาสตร์ที่ ๔ การพัฒนาโครงสร้างพื้นฐาน

๑. ยุทธศาสตร์ด้านโครงสร้างพื้นฐาน

๑.๑ กลยุทธพัฒนาด้านสาธารณูปโภคและสาธารณูปการ

(๑) แผนงานอุตสาหกรรมและการโยธา

(แบบ น.๑๒/๒)

ที่	โครงการ	วัตถุประสงค์	เป้าหมาย (ผลผลิตของโครงการ)	งบประมาณ				ตัวชี้วัด (KPI)	ผลที่คาดว่าจะได้รับ	หน่วยงานที่รับผิดชอบหลัก
				๒๕๖๖ (บาท)	๒๕๖๗ (บาท)	๒๕๖๘ (บาท)	๒๕๗๐ (บาท)			
๗	โครงการก่อสร้างถนนคอนกรีตเสริมเหล็กสายบ้านครุวิฑิต บาดฤทธิ - ถนนเทศบาลหลังอำเภอนาบอน หมู่ที่ ๓	เพื่อให้ประชาชนมีเส้นทางสัญจรและขนส่งผลผลิตทางการเกษตรที่มีมั่นคงและปลอดภัย	โดยทำการก่อสร้าง ผิวจราจรกว้าง ๔.๐๐ เมตร ยาว ๑.๕๕๐ เมตร หนา ๐.๑๕ ม. หรือพื้นที่ก่อสร้างไม่น้อยกว่า ๕.๗๖๐ ตร.ม. ใช้วัสดุหินคลุกถมให้เท่ากับสภาพเดิม โดยใช้วัสดุหินคลุกจำนวนไม่น้อยกว่า ๑๕๐ ลบ.ม. พร้อมติดตั้งป้ายประชาสัมพันธ์โครงการจำนวน ๑ ป้าย รายละเอียดตามแบบมาตรฐานงานทาง แบบเลขที่ ท ๑-๐๑	๒๕๖๖ (บาท)	๒๕๖๗ (บาท)	๒๕๖๘ (บาท)	๒๕๗๐ (บาท)	ระยะเวลาของถนนที่ก่อสร้าง	ประชาชนมีเส้นทางสัญจรและขนส่งผลผลิตทางการเกษตรที่มั่นคงและปลอดภัย	กองช่าง

รายละเอียดโครงการพัฒนา

แผนพัฒนาท้องถิ่น(พ.ศ.๒๕๖๖ - ๒๕๗๐) ทบพวน ครั้งที่ ๑/๒๕๖๖

สำหรับ ประสานโครงการที่เกินศักยภาพขององค์กรปกครองส่วนท้องถิ่นที่ใช้สำหรับประสานแผนพัฒนาท้องถิ่น

องค์การบริหารส่วนตำบลนาบอน อำเภอนาบอน จังหวัดนครศรีธรรมราช

ยุทธศาสตร์ชาติ ๒๐ ปี ยุทธศาสตร์การสร้างความสามารถในการแข่งขัน

ก. ยุทธศาสตร์จังหวัดที่ ๑ บริหารจัดการเกษตรและอุตสาหกรรมฐานนวัตกรรม และเป็นมิตรกับสิ่งแวดล้อม

ข. แผนพัฒนาเศรษฐกิจและสังคมแห่งชาติ ฉบับที่ ๑๓ หมายเหตุที่ ๕ ไทยเป็นประตูการค้าการลงทุนและยุทธศาสตร์ทางโลจิสติกส์ที่สำคัญของภูมิภาค

ค. Sustainable Development Goals: SDGs เป้าหมายที่ ๙ สร้างโครงสร้างพื้นฐานที่มีความทนทาน ส่งเสริมพัฒนาอุตสาหกรรมที่ครอบคลุมและยั่งยืนและเสริมนวัตกรรม

ง. ยุทธศาสตร์จังหวัดนครศรีธรรมราช ยุทธศาสตร์ที่ ๔ การพัฒนาคน ชุมชน และสังคมให้น่าอยู่ เข้มแข็ง มั่นคงตามปรัชญาเศรษฐกิจพอเพียง

จ. ยุทธศาสตร์การพัฒนาระบบโครงสร้างพื้นฐาน ยุทธศาสตร์ที่ ๔ การพัฒนาโครงสร้างพื้นฐาน

๑. ยุทธศาสตร์ด้านโครงสร้างพื้นฐาน

๑.๑ กลยุทธ์พัฒนาด้านสาธารณูปโภคและสาธารณูปการ

(๑) แผนงานอุตสาหกรรมและการโยธา

ที่	โครงการ	วัตถุประสงค์	เป้าหมาย (ผลผลิตของโครงการ)	งบประมาณ					ตัวชี้วัด (KPI)	ผลที่คาดว่าจะได้รับ	หน่วยงานที่รับผิดชอบหลัก	
				๒๕๖๖ (บาท)	๒๕๖๗ (บาท)	๒๕๖๘ (บาท)	๒๕๖๙ (บาท)	๒๕๗๐ (บาท)				
๔	โครงการบุกเบิกถนนสาย สามแยกบ้านนายัด รัตนารักษ์ - บ้านนายงษ์ รัตนบุรี หมู่ที่ ๓	เพื่อเพิ่มเส้นทางให้การ คมนาคมและขนส่งผลผลิต ทางการเกษตร สะดวกสบายและปลอดภัย มากขึ้น	โดยทำการบุกเบิกถนน ขนาดกว้าง ๔ เมตร ยาว ๓๓๐๐เมตร หรือมี พื้นที่บุกเบิกไม่น้อยกว่า ๑๒,๐๐๐ ตารางเมตร ตามรูปแบบและ รายละเอียดของ อนุบ.นาบอน					๓,๖๐๐,๐๐๐		ระยะทางของ ถนนที่บุกเบิก	ประชาชนมี เส้นทาง สัญจรและ ขนส่งผลผลิต ทาง การเกษตรที่ มั่นคงและ ปลอดภัย	กองช่าง

รายละเอียดโครงการพัฒนา

แผนพัฒนาท้องถิ่น(พ.ศ.๒๕๖๖ - ๒๕๗๐) ทบพวณ ครั้งที่ ๑/๒๕๖๖

สำหรับ ประสานโครงการที่เกี่วกันขององค์กรปกครองส่วนท้องถิ่นที่ใช้สำหรับประสานแผนพัฒนาท้องถิ่น

องค์การบริหารส่วนตำบลนาบอน อำเภอนาบอน จังหวัดนครศรีธรรมราช

ยุทธศาสตร์ชาติ ๒๐ ปี ยุทธศาสตร์การสร้างความสามารถในการแข่งขัน

ก. ยุทธศาสตร์จังหวัดที่ ๑ บริหารจัดการเกษตรและอุตสาหกรรมสู่มาตรฐานครบวงจร และเป็นมิตรกับสิ่งแวดล้อม

ข. แผนพัฒนาเศรษฐกิจและสังคมแห่งชาติ ฉบับที่ ๑๓ หมายความว่า ๕ ไทยเป็นประตูการค้าการลงทุนและยุทธศาสตร์ทางโลจิสติกส์ที่สำคัญของภูมิภาค

ค. Sustainable Development Goals: SDGs เป้าหมายที่ ๙ สร้างโครงสร้างพื้นฐานที่มีความทนทาน ส่งเสริมพัฒนาอุตสาหกรรมที่ครอบคลุมและยั่งยืนและเสริมนวัตกรรม

ง. ยุทธศาสตร์จังหวัดนครศรีธรรมราช ยุทธศาสตร์ที่ ๔ การพัฒนาคน ชุมชน และสังคมให้น่าอยู่ เข้มแข็ง มั่นคงตามปรัชญาเศรษฐกิจพอเพียง

จ. ยุทธศาสตร์การพัฒนาขององค์กรปกครองส่วนท้องถิ่นในเขตจังหวัดนครศรีธรรมราช ยุทธศาสตร์ที่ ๔ การพัฒนาโครงสร้างพื้นฐาน

๑. ยุทธศาสตร์ด้านโครงสร้างพื้นฐาน

๑.๑ กลยุทธ์พัฒนาด้านสาธารณูปโภคและสาธารณูปการ

(๑) แผนงานอุตสาหกรรมและการโยธา

ที่	โครงการ	วัตถุประสงค์	เป้าหมาย (ผลผลิตของโครงการ)	งบประมาณ					ตัวชี้วัด (KPI)	ผลที่คาดว่าจะได้รับ	หน่วยงานที่รับผิดชอบหลัก	
				๒๕๖๖ (บาท)	๒๕๖๗ (บาท)	๒๕๖๘ (บาท)	๒๕๖๙ (บาท)	๒๕๗๐ (บาท)				
๔	โครงการบุกเบิกถนนสายหลักวิถีวิถี- สวนไก่ก้อ - นาบอน หมู่ที่ ๓	เพื่อเพิ่มเส้นทางให้การคมนาคมและขนส่งผลผลิตทางการเกษตร สะดวกสบายและปลอดภัยมากขึ้น	โดยทำการบุกเบิกถนน ขนาดกว้าง ๔ เมตร ยาว ๓,๓๐๐ เมตร หรือ มีพื้นที่บุกเบิกไม่น้อยกว่า ๒,๐๐๐ ตารางเมตร ตามรูปแบบและรายละเอียดของ อบต.นาบอน						ระยะทางของถนนที่บุกเบิก	ประชาชนมีเส้นทางขนส่งผลผลิตทางการเกษตรที่มั่นคงและปลอดภัย	กองช่าง	
				๒๕๖๖ (บาท)	๒๕๖๗ (บาท)	๒๕๖๘ (บาท)	๒๕๖๙ (บาท)	๒๕๗๐ (บาท)	๓,๖๐๐,๐๐๐			

รายละเอียดโครงการพัฒนา

แผนพัฒนาท้องถิ่น(พ.ศ.๒๕๖๖ - ๒๕๗๐) ทบพทวน ครั้งที่ ๑/๒๕๖๖

สำหรับ งบประมาณที่เกินศักยภาพขององค์กรปกครองส่วนท้องถิ่นที่ใช้สำหรับประสานแผนพัฒนาท้องถิ่น

องค์การบริหารส่วนตำบลนาบอน อำเภอนาบอน จังหวัดนครศรีธรรมราช

ยุทธศาสตร์ชาติ ๒๐ ปี ยุทธศาสตร์การสร้างความสามารถในการแข่งขัน

ก. ยุทธศาสตร์จังหวัดที่ ๑ บริหารจัดการเกษตรและอุตสาหกรรมฐานนวัตกรรม และเป็นมิตรกับสิ่งแวดล้อม

ข. แผนพัฒนาเศรษฐกิจและสังคมแห่งชาติ ฉบับที่ ๑๓ หมายความว่า ๕ ไทยเป็นประตูการค้าการลงทุนและยุทธศาสตร์ทางโลจิสติกส์ที่สำคัญของภูมิภาค

ค. Sustainable Development Goals: SDGs เป้าหมายที่ ๙ สร้างโครงสร้างพื้นฐานที่มีความทนทาน ส่งเสริมพัฒนาอุตสาหกรรมที่ครอบคลุมและยั่งยืนและส่งเสริมนวัตกรรม

ง. ยุทธศาสตร์จังหวัดนครศรีธรรมราช ยุทธศาสตร์ที่ ๙ สร้างโครงสร้างพื้นฐาน และสังคมให้น่าอยู่ เข้มแข็ง มั่นคงตามปรัชญาเศรษฐกิจพอเพียง

จ. ยุทธศาสตร์การพัฒนาขององค์กรปกครองส่วนท้องถิ่นในเขตจังหวัดนครศรีธรรมราช ยุทธศาสตร์ที่ ๔ การพัฒนาโครงสร้างพื้นฐาน

๑. ยุทธศาสตร์ด้านโครงสร้างพื้นฐาน

๑.๑ กลยุทธ์พัฒนาตามมาตรฐานยุโรปภาคและสาธารณูปการ

(๑) แผนงานอุตสาหกรรมและการโยธา

(แบบ ผ.๐๒/๒)

ที่	โครงการ	วัตถุประสงค์	เป้าหมาย (ผลผลิตของโครงการ)	งบประมาณ					ตัวชี้วัด (KPI)	ผลที่คาดว่าจะได้รับ	หน่วยงานที่รับผิดชอบหลัก
				๒๕๖๖ (บาท)	๒๕๖๗ (บาท)	๒๕๖๘ (บาท)	๒๕๖๙ (บาท)	๒๕๗๐ (บาท)			
๑๐	โครงการก่อสร้างถนนคอนกรีตเสริมเหล็กสายยุทธศาสตร์ - บ้านนายพร้อมบุญเทื้อ หมู่ที่ ๔	เพื่อให้ประชาชนมีเส้นทางสัญจรและขนส่งผลผลิตทางการเกษตรที่มั่นคงและปลอดภัย	โดยทำการก่อสร้างถนนคอนกรีตเสริมเหล็กขนาด กว้าง ๔ เมตร ยาว ๑.๒๐๐ เมตร หน้า ๐.๑๕ เมตร หรือพื้นที่ก่อสร้างทั้งหมดไม่น้อยกว่า ๔.๘๐๐ ตารางเมตร รายละเอียดตามแบบมาตรฐานงานทางแบบเลขที่ ๗๑-๐๑ พร้อมติดตั้งป้ายประชาสัมพันธ์โครงการจำนวน ๑ ป้าย	๒,๙๗๖,๐๐๐					ระยะทางของถนนที่ก่อสร้าง	ประชาชนมีเส้นทางสัญจรและขนส่งผลผลิตทางการเกษตรที่มั่นคงและปลอดภัย	กองช่าง

รายละเอียดโครงการพัฒนา

แผนพัฒนาท้องถิ่น(พ.ศ.๒๕๖๖ - ๒๕๗๐) ทบพทวน ครั้งที่ ๑/๒๕๖๖

สำหรับ งบประมาณท้องถิ่นที่เงินศักยภาพขององค์กรปกครองส่วนท้องถิ่นที่ใช้สำหรับปรับสภาพแผนพัฒนาท้องถิ่น

องค์การบริหารส่วนตำบลนาบอน อำเภอนาบอน จังหวัดนครศรีธรรมราช

ยุทธศาสตร์ชาติ ๒๐ ปี ยุทธศาสตร์สร้างวางความสามารถในการแข่งขัน

ก. ยุทธศาสตร์จังหวัดที่ ๑ บริหารจัดการเกษตรและอุตสาหกรรมฐานนวัตกรรม และเป็นมิตรกับสิ่งแวดล้อม

ข. แผนพัฒนาเศรษฐกิจและสังคมแห่งชาติ ฉบับที่ ๑๓ หมายความว่า ๕ ไทยเป็นประตูการค้าการลงทุนและยุทธศาสตร์ทางโลจิสติกส์ที่สำคัญของภูมิภาค

ค. Sustainable Development Goals: SDGs หมายความว่า ๙ สร้างโครงสร้างพื้นฐานที่มีความทนทาน ส่งเสริมพัฒนาอุตสาหกรรมที่ครอบคลุมและยั่งยืนและส่งเสริมนวัตกรรม

ง. ยุทธศาสตร์จังหวัดนครศรีธรรมราช ยุทธศาสตร์ที่ ๔ การพัฒนาคน ชุมชน และสังคมให้น่าอยู่ เข้มแข็ง มั่นคงตามปรัชญาเศรษฐกิจพอเพียง

จ. ยุทธศาสตร์การพัฒนาขององค์กรปกครองส่วนท้องถิ่นในเขตจังหวัดนครศรีธรรมราช ยุทธศาสตร์ที่ ๔ การพัฒนาโครงสร้างพื้นฐาน

๑. ยุทธศาสตร์ด้านโครงสร้างพื้นฐาน

๑.๑ กลยุทธ์พัฒนาด้านสาธารณูปโภคและสาธารณูปการ

(๑) แผนงานอุตสาหกรรมและการโยธา

(แบบ ผ.๐๒/๒)

ที่	โครงการ	วัตถุประสงค์	เป้าหมาย (ผลผลิตของโครงการ)	งบประมาณ					ตัวชี้วัด (KPI)	ผลที่คาดว่าจะได้รับ	หน่วยงานที่รับผิดชอบหลัก	
				๒๕๖๖ (บาท)	๒๕๖๗ (บาท)	๒๕๖๘ (บาท)	๒๕๖๙ (บาท)	๒๕๗๐ (บาท)				
๑๑	โครงการก่อสร้างถนนลาดยางแอสฟัลติกคอนกรีต สายคลองจิ่ง - ถนนยุทธศาสตร์ หมู่ที่ ๔.๑๔	เพื่อให้ประชาชนมีเส้นทางสัญจรและขนส่งผลผลิตทางการเกษตรที่มั่นคงและปลอดภัย	โดยทำการก่อสร้างถนนลาดยางแอสฟัลติกคอนกรีต ขนาดกว้าง ๕.๐๐ เมตร ยาว ๑.๓๒๐ เมตร หนา ๐.๑๕ ม. หรือพื้นที่ดำเนินการไม่น้อยกว่า ๖.๖๐๐ ตารางเมตร พร้อมติดตั้งป้ายประชาสัมพันธ์โครงการจำนวน ๑ ป้าย รายละเอียดตามปริมาณงานและแบบแปลนที่กำหนด		๔,๐๐๐,๐๐๐					ระยะทางของถนนที่ก่อสร้าง	ประชาชนมีเส้นทางขนส่งผลผลิตทางการเกษตรที่มั่นคงและปลอดภัย	กองช่าง

รายละเอียดโครงการพัฒนา

แผนพัฒนาท้องถิ่น(พ.ศ.๒๕๖๖ - ๒๕๗๐) ทบพวณ ครั้งที่ ๑/๒๕๖๖

สำหรับ ประสานงานที่เกิณศักยภาพขององค์กรปกครองส่วนท้องถิ่นที่ใช้สำหรับประสานแผนพัฒนาท้องถิ่น

องค์การบริหารส่วนตำบลบองอน อำเภอหนองบัว จังหวัดนครศรีธรรมราช

ยุทธศาสตร์ชาติ ๒๐ ปี ยุทธศาสตร์สร้างความสามารถในการแข่งขัน

ก. ยุทธศาสตร์จังหวัดที่ ๑ บริหารจัดการเกษตรและอุตสาหกรรมมูลค่าสูงและเป็นมิตรกับสิ่งแวดล้อม

ข. แผนพัฒนาเศรษฐกิจและสังคมแห่งชาติ ฉบับที่ ๑๓ หมายเหตุที่ ๕ ไทยเป็นประตูการค้าการลงทุนและยุทธศาสตร์ทางโลจิสติกส์ที่สำคัญของภูมิภาค

ค. Sustainable Development Goals: SDGs เป้าหมายที่ ๙ สร้างโครงสร้างพื้นฐานที่มีความทนทาน ส่งเสริมพัฒนาอุตสาหกรรมที่ครอบคลุมและยั่งยืนและส่งเสริมนวัตกรรม

ง. ยุทธศาสตร์จังหวัดนครศรีธรรมราช ยุทธศาสตร์ที่ ๔ การพัฒนาคน ชุมชน และสังคมให้น่าอยู่ เข้มแข็ง มั่นคงตามปรัชญาเศรษฐกิจพอเพียง

จ. ยุทธศาสตร์การพัฒนาองค์กรปกครองส่วนท้องถิ่นในเขตจังหวัดนครศรีธรรมราช ยุทธศาสตร์ที่ ๔ การพัฒนาโครงสร้างพื้นฐาน

๑. ยุทธศาสตร์ด้านโครงสร้างพื้นฐาน

๑.๑ กลยุทธ์พัฒนากิจการสุขภาพและสาธารณสุข

(๑) แผนงานอุตสาหกรรมและการโยธา

ที่	โครงการ	วัตถุประสงค์	เป้าหมาย (ผลผลิตของโครงการ)	งบประมาณ					ตัวชี้วัด (KPI)	ผลที่คาดว่าจะได้รับ	หน่วยงานที่รับผิดชอบหลัก
				๒๕๖๖ (บาท)	๒๕๖๗ (บาท)	๒๕๖๘ (บาท)	๒๕๖๙ (บาท)	๒๕๗๐ (บาท)			
๑๒	โครงการซ่อมสร้างถนนลาดยางแอสฟัลติกคอนกรีตสายห้วยผาก - หนองไธ้ หมู่ที่ ๕	เพื่อให้ประชาชนมีเส้นทางสัญจรและขนส่งผลผลิตทางการเกษตรที่มีมั่นคงและปลอดภัย	โดยทำการซ่อมสร้างถนนลาดยางแอสฟัลติกคอนกรีต ขนาดกว้าง ๕.๐๐ เมตร ยาว ๕๒๐ เมตร หน้า ๐.๐๕ เมตร หรือพื้นที่ดำเนินการไม่น้อยกว่า ๒,๖๐๐ ตารางเมตร พร้อมติดตั้งป้ายประชาชนเห็นโครงการจำนวน ๑ ป้าย รายละเอียดตามปริมาณงานและแบบแปลนที่กำหนด	๒,๐๐๐,๐๐๐					ระยะทางของถนนที่ก่อสร้าง	ประชาชนมีเส้นทางสัญจรและขนส่งผลผลิตทางการเกษตรที่มั่นคงและปลอดภัย	กองช่าง

รายละเอียดโครงการพัฒนา

แผนพัฒนาท้องถิ่น(พ.ศ.๒๕๖๖ - ๒๕๗๐) ทบพวน ครั้งที่ ๑/๒๕๖๖

สำหรับ ประสานโครงการที่เกิณศักยภาพขององค์กรปกครองส่วนท้องถิ่นที่ใช้สำหรับประสานแผนพัฒนาท้องถิ่น

องค์การบริหารส่วนตำบลบอน อำเภอบอน จังหวัดนครศรีธรรมราช

ยุทธศาสตร์ชาติ ๒๐ ปี ยุทธศาสตร์สร้างความสามารถในการแข่งขัน

ก. ยุทธศาสตร์จังหวัดที่ ๑ บริหารจัดการเกษตรและอุตสาหกรรมสู่มาตรฐานครบวงจร และเป็นมิตรกับสิ่งแวดล้อม

ข. แผนพัฒนาเศรษฐกิจและสังคมแห่งชาติ ฉบับที่ ๑๓ หมายความว่า ๕ ไทยเป็นประตูการค้าการลงทุนและยุทธศาสตร์ทางโลจิสติกส์ที่สำคัญของภูมิภาค

ค. Sustainable Development Goals: SDGs เป้าหมายที่ ๙ สร้างโครงสร้างพื้นฐานที่มีความทนทาน ส่งเสริมพัฒนาอุตสาหกรรมที่ครอบคลุมและยั่งยืนและส่งเสริมนวัตกรรม

ง. ยุทธศาสตร์จังหวัดนครศรีธรรมราช ยุทธศาสตร์ที่ ๔ การพัฒนาคน ชุมชน และสังคมให้น่าอยู่ เข้มแข็ง มั่นคงตามปรัชญาเศรษฐกิจพอเพียง

จ. ยุทธศาสตร์การพัฒนาองค์กรปกครองส่วนท้องถิ่นในเขตจังหวัดนครศรีธรรมราช ยุทธศาสตร์ที่ ๔ การพัฒนาโครงสร้างพื้นฐาน

๑. ยุทธศาสตร์ด้านโครงสร้างพื้นฐาน

๑.๑ กลยุทธพัฒนาด้านสาธารณูปโภคและสาธารณูปการ

(๑) แผนงานอุตสาหกรรมและการโยธา

ที่	โครงการ	วัตถุประสงค์	เป้าหมาย (ผลผลิตของโครงการ)	งบประมาณ					ตัวชี้วัด (KPI)	ผลที่คาดว่าจะได้รับ	หน่วยงานที่รับผิดชอบหลัก
				๒๕๖๖ (บาท)	๒๕๖๗ (บาท)	๒๕๖๘ (บาท)	๒๕๖๙ (บาท)	๒๕๗๐ (บาท)			
๑๓	โครงการก่อสร้างสถานีวิทยุกระจายเสียงชุมชนหมู่บ้าน (เพิ่มเติม) สวนสมเด็จพระย่า หมู่ที่ ๕	เพื่อให้ประชาชนมีสถานที่ออกกำลังกายที่ได้มาตรฐาน ออกกำลังกาย ๑๕ เมตร ยาว ๔๒ เมตร	โดยทำการก่อสร้างสถานีวิทยุกระจายเสียงชุมชนหมู่บ้าน (เพิ่มเติม) สวนสมเด็จพระย่า หมู่ที่ ๕				๒,๑๒๐,๐๐๐ (บาท)	๒๕๗๐ (บาท)	จำนวนสถานีวิทยุที่ก่อสร้าง	ประชาชนมีสถานที่ออกกำลังกายที่ได้มาตรฐาน	กองช่าง
๑๔	โครงการก่อสร้างสะพานสายหลังวัดเทวสิทธิ์ หมู่ที่ ๖	เพื่อให้ประชาชนมีเส้นทางสัญจรและขนส่งผลผลิตทางการเกษตรที่มั่นคงและปลอดภัย	โดยทำการก่อสร้างสะพานขนาดกว้าง ๔ เมตร ยาว ๒๐ เมตร หรือมีพื้นที่ก่อสร้างไม่น้อยกว่า ๘๐ ตารางเมตรพร้อมติดตั้งป้ายประชาสัมพันธ์โครงการ จำนวน ๑ ป้าย ตามแบบมาตรฐานงานสะพาน ของ อบท.					๒,๒๐๐,๐๐๐	ระยะทางของสะพานที่ก่อสร้าง	ประชาชนมีความปลอดภัยในการคมนาคม	กองช่าง

รายละเอียดโครงการพัฒนา

แผนพัฒนาท้องถิ่น(พ.ศ.๒๕๖๖ - ๒๕๗๐) ทบพวณ ครั้งที่ ๑/๒๕๖๖

สำหรับ โครงการที่เกิดศักยภาพขององค์การปกครองส่วนท้องถิ่นที่ใช้สำหรับประสานแผนพัฒนาท้องถิ่น

องค์การบริหารส่วนตำบลนาบอน อำเภอนาบอน จังหวัดนครศรีธรรมราช

ยุทธศาสตร์ชาติ ๒๐ ปี ยุทธศาสตร์สร้างความสามารถในการแข่งขัน

ก. ยุทธศาสตร์จังหวัดที่ ๑ บริหารจัดการเกษตรและอุตสาหกรรมสู่มาตรฐานครบวงจร และเป็นมิตรกับสิ่งแวดล้อม

ข. แผนพัฒนาเศรษฐกิจและสังคมแห่งชาติ ฉบับที่ ๑๓ หมายความว่า ๕ ไทยเป็นประตูการค้าการลงทุนและยุทธศาสตร์ทางโลจิสติกส์ที่สำคัญของภูมิภาค

ค. Sustainable Development Goals: SDGs เป้าหมายที่ ๙ สร้างโครงสร้างพื้นฐานที่มีความทนทาน ส่งเสริมพัฒนาอุตสาหกรรมที่ครอบคลุมและยั่งยืนและเสริมนวัตกรรม

ง. ยุทธศาสตร์จังหวัดนครศรีธรรมราช ยุทธศาสตร์ที่ ๔ การพัฒนาคน ชุมชน และสังคมให้น่าอยู่ เข้มแข็ง มั่นคงตามปรัชญาเศรษฐกิจพอเพียง

จ. ยุทธศาสตร์การพัฒนาขององค์การปกครองส่วนท้องถิ่นในเขตจังหวัดนครศรีธรรมราช ยุทธศาสตร์ที่ ๔ การพัฒนาโครงสร้างพื้นฐาน

๑. ยุทธศาสตร์ด้านโครงสร้างพื้นฐาน

๑.๑ กลยุทธ์พัฒนาด้านสาธารณูปโภคและสาธารณูปการ

(๑) แผนงานอุตสาหกรรมและการโยธา

ที่	โครงการ	วัตถุประสงค์	เป้าหมาย (ผลผลิตของโครงการ)	งบประมาณ					ตัวชี้วัด (KPI)	ผลที่คาดว่าจะได้รับ	หน่วยงานที่รับผิดชอบหลัก
				๒๕๖๖ (บาท)	๒๕๖๗ (บาท)	๒๕๖๘ (บาท)	๒๕๖๙ (บาท)	๒๕๗๐ (บาท)			
๑๕	โครงการก่อสร้างถนนคอนกรีตเสริมเหล็กขนาดกว้าง ๔ เมตร ยาว ๕๐๐ เมตร ทบ.๐.๑๕ เมตร หรือพื้นที่คอนกรีตเสริมเหล็กเสริมเหล็กไม่น้อยกว่า ๔.๕๐๐ ตารางเมตร รายละเอียดตามแบบมาตรฐานงานทางแบบเลขที่ ท ๑-๐๑ พร้อมติดตั้งป้ายประชาชนสัมพันธ์โครงการ จำนวน ๑ ป้าย	เพื่อให้ประชาชนมีเส้นทางสัญจรและขนส่งผลผลิตทางการเกษตรที่มั่นคงและปลอดภัย	โดยทำการก่อสร้างถนนคอนกรีตเสริมเหล็ก ขนาดกว้าง ๔ เมตร ยาว ๕๐๐ เมตร ทบ.๐.๑๕ เมตร หรือพื้นที่คอนกรีตเสริมเหล็กเสริมเหล็กไม่น้อยกว่า ๔.๕๐๐ ตารางเมตร รายละเอียดตามแบบมาตรฐานงานทางแบบเลขที่ ท ๑-๐๑ พร้อมติดตั้งป้ายประชาชนสัมพันธ์โครงการ จำนวน ๑ ป้าย	๒๒๕๐๐๐๐					ระยะทางของถนนที่ก่อสร้าง	ประชาชนมีเส้นทางขนส่งผลผลิตทางการเกษตรที่มั่นคงและปลอดภัย	กองช่าง

รายละเอียดโครงการพัฒนา

แผนพัฒนาท้องถิ่น(พ.ศ.๒๕๖๖ - ๒๕๗๐) ทบพวน ครั้งที่ ๑/๒๕๖๖

สำหรับ ประสานโครงการที่เกี่วกันขององค์กรปกครองส่วนท้องถิ่นที่ใช้สำหรับประสานแผนพัฒนาท้องถิ่น
องค์การบริหารส่วนตำบลบอน อำเภอบอน จังหวัดนครศรีธรรมราช

ยุทธศาสตร์ชาติ ๒๐ ปี ยุทธศาสตร์สร้างความสามารถในการแข่งขัน

ก. ยุทธศาสตร์จังหวัดที่ ๑ บริหารจัดการเกษตรและอุตสาหกรรมสู่มาตรฐานครบวงจร และเป็นมิตรกับสิ่งแวดล้อม

ข. แผนพัฒนาเศรษฐกิจและสังคมแห่งชาติ ฉบับที่ ๑๓ หมายความว่า ๕ ไทยเป็นประตูการค้าการลงทุนและยุทธศาสตร์ทางโลจิสติกส์ที่สำคัญของภูมิภาค

ค. Sustainable Development Goals: SDGs เป้าหมายที่ ๙ สร้างโครงสร้างพื้นฐานที่มีความทนทาน ส่งเสริมพัฒนาอุตสาหกรรมที่ครอบคลุมและยั่งยืนและส่งเสริมนวัตกรรม

ง. ยุทธศาสตร์จังหวัดนครศรีธรรมราช ยุทธศาสตร์ที่ ๔ การพัฒนาชุมชน และสังคมให้น่าอยู่ เข้มแข็ง มั่นคงตามปรัชญาเศรษฐกิจพอเพียง

จ. ยุทธศาสตร์การพัฒนาองค์กรปกครองส่วนท้องถิ่นในเขตจังหวัดนครศรีธรรมราช ยุทธศาสตร์ที่ ๔ การพัฒนาโครงสร้างพื้นฐาน

๑. ยุทธศาสตร์ด้านโครงสร้างพื้นฐาน

๑.๑ กลยุทธพัฒนาด้านสาธารณูปโภคและสาธารณูปการ

(๑) แผนงานอุตสาหกรรมและการโยธา

ที่	โครงการ	วัตถุประสงค์	เป้าหมาย (ผลผลิตของโครงการ)	งบประมาณ					ตัวชี้วัด (KPI)	ผลที่คาดว่าจะได้รับ	หน่วยงานที่รับผิดชอบหลัก
				๒๕๖๖ (บาท)	๒๕๖๗ (บาท)	๒๕๖๘ (บาท)	๒๕๖๙ (บาท)	๒๕๗๐ (บาท)			
๑๖	โครงการก่อสร้างถนนคอนกรีตเสริมเหล็กบ้านเหนือคลอง - บ้านท่าบวก หมู่ที่ ๗,๘	เพื่อให้ประชาชนมีเส้นทางสัญจรและขนส่งผลผลิตทางการเกษตรที่มีผลงและปลอดภัย	โดยทำการก่อสร้างถนนคอนกรีตเสริมเหล็ก ผิวจราจรกว้าง ๔.๐๐ เมตร ยาว ๘๐๐ เมตร ทนทาน ๐.๑๕ ม. หรือพื้นที่ก่อสร้างไม่น้อยกว่า ๓,๒๐๐ ตร.ม. ใช้วัสดุหินคลุกถมไหล่ทางตามสภาพเดิมโดยใช้วัสดุหินคลุกจำนวนไม่น้อยกว่า ๑๒๐ ลบ.ม. พร้อมติดตั้งป้ายประชาชนพื้นโครงการจำนวน ๑ ป้าย รายละเอียดตามแบบมาตรฐานงานทาง แบบเลขที่ ๗๑-๐๑	๒,๒๕๖,๐๐๐					ระยะทางของถนนที่ก่อสร้าง	ประชาชนมีเส้นทางสัญจรและขนส่งผลผลิตทางการเกษตรที่มั่นคงและปลอดภัย	กองช่าง

รายละเอียดโครงการพัฒนา

แผนพัฒนาท้องถิ่น(พ.ศ.๒๕๖๖ - ๒๕๗๐) ทบพวน ครั้งที่ ๑/๒๕๖๖

สำหรับ ประสานโครงการที่เกี่วกันขององค์กรปกครองส่วนท้องถิ่นที่ใช้สำหรับประสานแผนพัฒนาท้องถิ่น

องค์การบริหารส่วนตำบลนาบอน อำเภอนาบอน จังหวัดนครศรีธรรมราช

ยุทธศาสตร์ชาติ ๒๐ ปี ยุทธศาสตร์สร้างความสามารถในการแข่งขัน

ก. ยุทธศาสตร์จังหวัดที่ ๑ บริหารจัดการเกษตรและอุตสาหกรรมฐานความรู้ และเป็นมิตรกับสิ่งแวดล้อม

ข. แผนพัฒนาเศรษฐกิจและสังคมแห่งชาติ ฉบับที่ ๑๓ หมายเหตุที่ ๕ ไทยเป็นประตูการค้าการลงทุนและยุทธศาสตร์ทางโลจิสติกส์ที่สำคัญของภูมิภาค

ค. Sustainable Development Goals: SDGs เป้าหมายที่ ๙ สร้างโครงสร้างพื้นฐานที่มีความทนทาน ส่งเสริมพัฒนาอุตสาหกรรมที่ครอบคลุมและยั่งยืนและส่งเสริมนวัตกรรม

ง. ยุทธศาสตร์จังหวัดนครศรีธรรมราช ยุทธศาสตร์ที่ ๔ การพัฒนาคน ชุมชน และสังคมให้น่าอยู่ เข้มแข็ง มั่นคงตามปรัชญาเศรษฐกิจพอเพียง

จ. ยุทธศาสตร์การพัฒนาขององค์กรปกครองส่วนท้องถิ่นในเขตจังหวัดนครศรีธรรมราช ยุทธศาสตร์ที่ ๔ การพัฒนาโครงสร้างพื้นฐาน

๑. ยุทธศาสตร์ด้านโครงสร้างพื้นฐาน

๑.๑ กลยุทธ์พัฒนาด้านสาธารณูปโภคและสาธารณูปการ

(๑) แผนงานอุตสาหกรรมและการโยธา

ที่	โครงการ	วัตถุประสงค์	เป้าหมาย (ผลผลิตของโครงการ)	งบประมาณ				ตัวชี้วัด (KPI)	ผลที่คาดว่าจะได้รับ	หน่วยงานที่รับผิดชอบหลัก
				๒๕๖๖ (บาท)	๒๕๖๗ (บาท)	๒๕๖๘ (บาท)	๒๕๖๙ (บาท)			
๑๗	โครงการปรับปรุงซ่อมแซมถนนลาดยางแอสฟัลติกคอนกรีต สายสัญญาณไฟฟ้า-สามแยกบ้านปลายวน หมู่ที่ ๗,๘	เพื่อปรับปรุงเส้นทางให้ประชาชนมีเส้นทางในการคมนาคมที่สะดวกรวดเร็วและปลอดภัย	โดยทำการปรับปรุงซ่อมแซมถนนลาดยาง แอสฟัลติกคอนกรีต ขนาดกว้าง ๕.๐๐ เมตร ยาว ๑,๒๐๐ เมตร ทน ๐.๐๕ ม. หรือพื้นที่ด้านเงินกันไม่น้อยกว่า ๒,๐๐๐ ตารางเมตร พร้อมติดตั้งป้ายประชาสัมพันธ์โครงการจำนวน ๑ ป้าย รายละเอียดตามปริมาณงานและแบบแปลนที่กำหนด			๓,๒๐๐,๐๐๐			ประชาชนมีเส้นทางสัญจรและขนส่งผลผลิตทาง การเกษตรที่มั่นคงและปลอดภัย	กองช่าง

รายละเอียดโครงการพัฒนา

แผนพัฒนาท้องถิ่น(พ.ศ.๒๕๖๖ - ๒๕๗๐) ทบพวน ครั้งที่ ๑/๒๕๖๖

สำหรับ ประสานภาพขององค์กรปกครองส่วนท้องถิ่นที่ใช้สำหรับประสานแผนพัฒนาท้องถิ่น

องค์การบริหารส่วนตำบลนาบอน อำเภอนาบอน จังหวัดนครศรีธรรมราช

ยุทธศาสตร์ชาติ ๒๐ ปี ยุทธศาสตร์สร้างความสามารถในการแข่งขัน

ก. ยุทธศาสตร์จังหวัดที่ ๑ บริหารจัดการเกษตรและอุตสาหกรรมมูลค่าสูงและเป็นมิตรกับสิ่งแวดล้อม

ข. แผนพัฒนาเศรษฐกิจและสังคมแห่งชาติ ฉบับที่ ๑๓ หมายเหตุที่ ๔ ไทยเป็นประตูการค้าการลงทุนและยุทธศาสตร์ทางโลจิสติกส์ที่สำคัญของภูมิภาค

ค. Sustainable Development Goals: SDGs เป้าหมายที่ ๙ สร้างโครงสร้างพื้นฐานที่มีความทนทาน ส่งเสริมพัฒนาอุตสาหกรรมที่ครอบคลุมและยั่งยืนและเสริมนวัตกรรม

ง. ยุทธศาสตร์จังหวัดนครศรีธรรมราช ยุทธศาสตร์ที่ ๔ การพัฒนาคน ชุมชน และสังคมให้น่าอยู่ เข้มแข็ง มั่นคงตามปรัชญาเศรษฐกิจพอเพียง

จ. ยุทธศาสตร์การพัฒนาระบบโครงสร้างพื้นฐานในเขตจังหวัดนครศรีธรรมราช ยุทธศาสตร์ที่ ๔ การพัฒนาโครงสร้างพื้นฐาน

๑. ยุทธศาสตร์ด้านโครงสร้างพื้นฐาน

๑.๑ กลยุทธ์พัฒนาระบบโครงสร้างพื้นฐาน

(๑) แผนงานอุตสาหกรรมและการโยธา

ที่	โครงการ	วัตถุประสงค์	เป้าหมาย (ผลผลิตของโครงการ)	งบประมาณ				ตัวชี้วัด (KPI)	ผลที่คาดว่าจะได้รับ	หน่วยงานที่รับผิดชอบหลัก
				๒๕๖๖ (บาท)	๒๕๖๗ (บาท)	๒๕๖๘ (บาท)	๒๕๖๙ (บาท)			
๑๘	โครงการปรับปรุงซ่อมแซมถนนลาดยางแอสฟัลติกคอนกรีต สายทุ่งบุค - ไส้ต้น หมู่ที่ ๗	เพื่อปรับปรุงเส้นทางให้ประชาชนมีเส้นทางในการคมนาคมที่สะดวกรวดเร็วและปลอดภัย	ปรับปรุงซ่อมแซมถนนลาดยางแอสฟัลติกคอนกรีต ขนาดกว้าง ๔.๐๐ เมตร ยาว ๑,๖๕๐ เมตร ทบ ๐.๐๕ เมตร หรือมีพื้นที่ดำเนินการไม่น้อยกว่า ๖,๖๐๐ ตารางเมตร พร้อมติดตั้งป้ายประชาสัมพันธ์โครงการจำนวน ๑ ป้าย รายละเอียดตามปริมาณงานและแบบแปลนที่กำหนด	๒๕๖๖ (บาท)	๒๕๖๗ (บาท)	๒๕๖๘ (บาท)	๒๕๖๙ (บาท)	๒๕๗๐ (บาท)	ประชาชนมีเส้นทางสัญจรและขนส่งผลผลิตทาง การเกษตรที่ มั่นคงและปลอดภัย	กองช่าง

รายละเอียดโครงการพัฒนา

แผนพัฒนาท้องถิ่น(พ.ศ.๒๕๖๖ - ๒๕๗๐) ทบพวน ครั้งที่ ๑/๒๕๖๖

สำหรับ ประสานโครงการที่เกี่วกันขององค์กรปกครองส่วนท้องถิ่นที่ใช้สำหรับประสานแผนพัฒนาท้องถิ่น

องค์การบริหารส่วนตำบลนาบอน อำเภอนาบอน จังหวัดนครศรีธรรมราช

ยุทธศาสตร์ชาติ ๒๐ ปี ยุทธศาสตร์สร้างความสามารถในการแข่งขัน

ก. ยุทธศาสตร์จังหวัดที่ ๑ บริหารจัดการเกษตรและอุตสาหกรรมฐานนวัตกรรม และเป็นมิตรกับสิ่งแวดล้อม

ข. แผนพัฒนาเศรษฐกิจและสังคมแห่งชาติ ฉบับที่ ๑๓ หมายความว่า ๕. ไทยเป็นประตูการค้าการลงทุนและยุทธศาสตร์ทางโลจิสติกส์ที่สำคัญของภูมิภาค

ค. Sustainable Development Goals: SDGs เป้าหมายที่ ๙ สร้างโครงสร้างพื้นฐานที่มีความทนทาน ส่งเสริมพัฒนาอุตสาหกรรมที่ครอบคลุมและยั่งยืนและส่งเสริมนวัตกรรม

ง. ยุทธศาสตร์จังหวัดนครศรีธรรมราช ยุทธศาสตร์ที่ ๔ การพัฒนาคน ชุมชน และสังคมให้น่าอยู่ เข้มแข็ง มั่นคงตามปรัชญาเศรษฐกิจพอเพียง

จ. ยุทธศาสตร์การพัฒนาขององค์กรปกครองส่วนท้องถิ่นในเขตจังหวัดนครศรีธรรมราช ยุทธศาสตร์ที่ ๔ การพัฒนาโครงสร้างพื้นฐาน

๑. ยุทธศาสตร์ด้านโครงสร้างพื้นฐาน

๑.๑ กลยุทธ์พัฒนากิจการอุปโภคและสาธารณูปการ

(๑) แผนงานอุตสาหกรรมและการโยธา

ที่	โครงการ	วัตถุประสงค์	เป้าหมาย (ผลผลิตของโครงการ)	งบประมาณ					ตัวชี้วัด (KPI)	ผลที่คาดว่าจะได้รับ	หน่วยงานที่รับผิดชอบหลัก
				๒๕๖๖ (บาท)	๒๕๖๗ (บาท)	๒๕๖๘ (บาท)	๒๕๖๙ (บาท)	๒๕๗๐ (บาท)			
๑๙	โครงการก่อสร้างถนนคอนกรีตเสริมเหล็ก ๕ เมตร ยาว ๙๖๐ เมตร หนา ๐.๑๕ ม. หรือพื้นที่ก่อสร้างไม่น้อยกว่า ๓.๕๐ ตร.ม. ใช้วัสดุหินคลุกถมให้สีทางตามเสภาพเดิมโดยใช้วัสดุหินคลุกจำนวนไม่น้อยกว่า ๑๖๐ ลบ.ม. พร้อมติดตั้งป้ายประชาสัมพันธ์โครงการจำนวน ๑ ป้าย รายละเอียดตามแบบมาตรฐานงานทาง แบบเลขที่ ท ๑-๐๑	เพื่อให้ประชาชนมีเส้นทางสัญจรและขนส่งผลผลิตทางการเกษตรที่มั่นคงและปลอดภัย	โดยทำการก่อสร้างถนนคอนกรีตเสริมเหล็ก ๕ เมตร ยาว ๙๖๐ เมตร หนา ๐.๑๕ ม. หรือพื้นที่ก่อสร้างไม่น้อยกว่า ๓.๕๐ ตร.ม. ใช้วัสดุหินคลุกถมให้สีทางตามเสภาพเดิมโดยใช้วัสดุหินคลุกจำนวนไม่น้อยกว่า ๑๖๐ ลบ.ม. พร้อมติดตั้งป้ายประชาสัมพันธ์โครงการจำนวน ๑ ป้าย รายละเอียดตามแบบมาตรฐานงานทาง แบบเลขที่ ท ๑-๐๑	๒๕๖๖ (บาท)	๒๕๖๗ (บาท)	๒๕๖๘ (บาท)	๒๕๖๙ (บาท)	๒๕๗๐ (บาท)	ระยะทางของถนนที่ก่อสร้าง	ประชาชนมีเส้นทางขนส่งผลผลิตทางการเกษตรที่มั่นคงและปลอดภัย	กองช่าง

รายละเอียดโครงการพัฒนา

แผนพัฒนาท้องถิ่น(พ.ศ.๒๕๖๖ - ๒๕๗๐) ทบพวน ครั้งที่ ๑/๒๕๖๖

สำหรับ งบประมาณที่เกินศักยภาพขององค์กรปกครองส่วนท้องถิ่นที่ใช้สำหรับประสานแผนพัฒนาท้องถิ่น

องค์การบริหารส่วนตำบลบอน อำเภอบอน จังหวัดนครศรีธรรมราช

ยุทธศาสตร์ชาติ ๒๐ ปี ยุทธศาสตร์สร้างความสามารถในการแข่งขัน

ก. ยุทธศาสตร์จังหวัดที่ ๑ บริหารจัดการเกษตรและอุตสาหกรรมมูลค่าสูงและเป็นมิตรกับสิ่งแวดล้อม

ข. แผนพัฒนาเศรษฐกิจและสังคมแห่งชาติ ฉบับที่ ๑๓ หมายความว่า ๕ ไทยเป็นประตูการค้าการลงทุนและยุทธศาสตร์ทางโลจิสติกส์ที่สำคัญของภูมิภาค

ค. Sustainable Development Goals: SDGs เป้าหมายที่ ๙ สร้างโครงสร้างพื้นฐานที่มีความทนทาน ส่งเสริมพัฒนาอุตสาหกรรมที่ครอบคลุมและยั่งยืนและส่งเสริมนวัตกรรม

ง. ยุทธศาสตร์จังหวัดนครศรีธรรมราช ยุทธศาสตร์ที่ ๔ การพัฒนาคน ชุมชน และสังคมให้น่าอยู่ เข้มแข็ง มั่นคงตามปรัชญาเศรษฐกิจพอเพียง

จ. ยุทธศาสตร์การพัฒนาองค์กรปกครองส่วนท้องถิ่นในเขตจังหวัดนครศรีธรรมราช ยุทธศาสตร์ที่ ๔ การพัฒนาโครงสร้างพื้นฐาน

๑. ยุทธศาสตร์ด้านโครงสร้างพื้นฐาน

๑.๑ กลยุทธ์พัฒนาด้านสาธารณูปโภคและสาธารณูปการ

(๑) แผนงานอุตสาหกรรมและการโยธา

ที่	โครงการ	วัตถุประสงค์	เป้าหมาย (ผลผลิตของโครงการ)	งบประมาณ					ตัวชี้วัด (KPI)	ผลที่คาดว่าจะได้รับ	หน่วยงานที่รับผิดชอบหลัก				
				๒๕๖๖ (บาท)	๒๕๖๗ (บาท)	๒๕๖๘ (บาท)	๒๕๖๙ (บาท)	๒๕๗๐ (บาท)							
๒๐	โครงการก่อสร้างถนนคอนกรีตเสริมเหล็กแยกถนนสายสี่แยกบ้านปลายวน - ใต้เนินเขา หมู่ ๔	เพื่อให้ประชาชนมีเส้นทางสัญจรและขนส่งผลผลิตทางการเกษตรที่มีมั่นคงและปลอดภัย	โดยที่การก่อสร้างถนนคอนกรีตเสริมเหล็ก มีวงกว้าง ๔.๐๐ เมตร ยาว ๑.๗๒๐ เมตร หนา ๐.๑๕ ม. หรือพื้นที่ก่อสร้างไม่น้อยกว่า ๖.๘๘๐ ตร.ม. ใช้วัสดุหินคลุกถมให้สภาพเดิมโดยใช้วัสดุหินคลุกจำนวนไม่น้อยกว่า ๑๘๐ ลบ.ม. หรือติดตั้งป้ายประชาสัมพันธ์โครงการจำนวน ๑ ป้าย รายละเอียดตามแบบมาตรฐานงานทางแบบเลขที่ ๗๑-๑๑						๒๕๖๖ (บาท)	๒๕๖๗ (บาท)	๒๕๖๘ (บาท)	๒๕๖๙ (บาท)	๒๕๗๐ (บาท)	ประชาชนมีเส้นทางสัญจรและขนส่งผลผลิตทางการเกษตรที่มั่นคงและปลอดภัย	อบจ.บต

รายละเอียดโครงการพัฒนา

แผนพัฒนาท้องถิ่น(พ.ศ.๒๕๖๖ - ๒๕๗๐) ทบพวน ครั้งที่ ๑/๒๕๖๖

สำหรับ ประสานโครงการที่เกินศักยภาพขององค์กรปกครองส่วนท้องถิ่นที่ใช้สำหรับประสานแผนพัฒนาท้องถิ่น

องค์การบริหารส่วนตำบลบอน อำเภอบอน จังหวัดนครศรีธรรมราช

ยุทธศาสตร์ชาติ ๒๐ ปี ยุทธศาสตร์สร้างความสามารถในการแข่งขัน

ก. ยุทธศาสตร์จังหวัดที่ ๑ บริหารจัดการเกษตรและอุตสาหกรรมสู่มาตรฐานครบวงจร และเป็นมิตรกับสิ่งแวดล้อม

ข. แผนพัฒนาเศรษฐกิจและสังคมแห่งชาติ ฉบับที่ ๑๓ หมายความว่า ๕ ไทยเป็นประตูการค้าการลงทุนและยุทธศาสตร์ทางโลจิสติกส์ที่สำคัญของภูมิภาค

ค. Sustainable Development Goals: SDGs เป้าหมายที่ ๙ สร้างโครงสร้างพื้นฐานที่มีความทนทาน ส่งเสริมพัฒนาอุตสาหกรรมที่ครอบคลุมและยั่งยืนและส่งเสริมนวัตกรรม

ง. ยุทธศาสตร์จังหวัดนครศรีธรรมราช ยุทธศาสตร์ที่ ๔ การพัฒนาคน ชุมชน และสังคมให้น่าอยู่ เข้มแข็ง มั่นคงตามปรัชญาเศรษฐกิจพอเพียง

จ. ยุทธศาสตร์การพัฒนาองค์กรปกครองส่วนท้องถิ่นในเขตจังหวัดนครศรีธรรมราช ยุทธศาสตร์ที่ ๔ การพัฒนาโครงสร้างพื้นฐาน

๑. ยุทธศาสตร์ด้านโครงสร้างพื้นฐาน

๑.๑ กลยุทธ์พัฒนาด้านสาธารณูปโภคและสาธารณูปการ

(๑) แผนงานอุตสาหกรรมและกาไรธา

ที่	โครงการ	วัตถุประสงค์	เป้าหมาย (ผลผลิตของโครงการ)	งบประมาณ					ตัวชี้วัด (KPI)	ผลที่คาดว่าจะได้รับ	หน่วยงานที่รับผิดชอบหลัก
				๒๕๖๖ (บาท)	๒๕๖๗ (บาท)	๒๕๖๘ (บาท)	๒๕๖๙ (บาท)	๒๕๗๐ (บาท)			
๒๑	โครงการก่อสร้างถนนคอนกรีตเสริมเหล็กสายบ้านนาส่าย - ศูนย์น้ำประเวียง หมู่ที่ ๔	เพื่อให้ประชาชนมีเส้นทางสัญจรและขนส่งผลผลิตทางการเกษตรที่มั่นคงและปลอดภัย	โดยทำการก่อสร้างถนนคอนกรีตเสริมเหล็ก ขนาดกว้าง ๔ เมตร ยาว ๕๐๐ เมตร ทบว ๐.๑๕ เมตร หรือพื้นที่คอนกรีตเสริมเหล็กเสริมเหล็กไม่น้อยกว่า ๓,๖๐๐ ตารางเมตร รายละเอียดตามแบบมาตรฐานงานทางแบบเลขที่ ท ๑-๐๑ พร้อมติดตั้งป้ายประชาสัมพันธ์โครงการ จำนวน ๑ ป้าย	๒,๓๒๓,๐๐๐					ระยะทางของถนนที่ก่อสร้าง	ประชาชนมีเส้นทางสัญจรและขนส่งผลผลิตทางการเกษตรที่มั่นคงและปลอดภัย	กองช่าง

รายละเอียดโครงการพัฒนา

แผนพัฒนาท้องถิ่น(พ.ศ.๒๕๖๖ - ๒๕๗๐) ทบพวณ ครั้งที่ ๑/๒๕๖๖

สำหรับ ประสานงานที่เกินศักยภาพขององค์กรปกครองส่วนท้องถิ่นที่ใช้สำหรับประสานแผนพัฒนาท้องถิ่น

องค์การบริหารส่วนตำบลนาบอน อำเภอนาบอน จังหวัดนครศรีธรรมราช

ยุทธศาสตร์ชาติ ๒๐ ปี ยุทธศาสตร์สร้างความสามารถในการแข่งขัน

ก. ยุทธศาสตร์จังหวัดที่ ๑ บริหารจัดการเกษตรและอุตสาหกรรมฐานความรู้และเป็นมิตรกับสิ่งแวดล้อม

ข. แผนพัฒนาเศรษฐกิจและสังคมแห่งชาติ ฉบับที่ ๑๓ หมายความว่า ๕ ไทยเป็นประตูการค้าการลงทุนและยุทธศาสตร์ทางโลจิสติกส์ที่สำคัญของภูมิภาค

ค. Sustainable Development Goals: SDGs เป้าหมายที่ ๙ สร้างโครงสร้างพื้นฐานที่มีความทนทาน ส่งเสริมพัฒนาอุตสาหกรรมที่ครอบคลุมและยั่งยืนและส่งเสริมนวัตกรรม

ง. ยุทธศาสตร์จังหวัดนครศรีธรรมราช ยุทธศาสตร์ที่ ๔ การพัฒนาคน ชุมชน และสังคมให้น่าอยู่ เข้มแข็ง มั่นคงตามปรัชญาเศรษฐกิจพอเพียง

จ. ยุทธศาสตร์การพัฒนาขององค์กรปกครองส่วนท้องถิ่นในเขตจังหวัดนครศรีธรรมราช ยุทธศาสตร์ที่ ๔ การพัฒนาโครงสร้างพื้นฐาน

๑. ยุทธศาสตร์ด้านโครงสร้างพื้นฐาน

๑.๑ กลยุทธ์พัฒนากาดานสถานีรถไฟและสถานีรถโดยสาร

(๑) แผนงานอุตสาหกรรมและการโยธา

ที่	โครงการ	วัตถุประสงค์	เป้าหมาย (ผลผลิตของโครงการ)	งบประมาณ					ตัวชี้วัด (KPI)	ผลที่คาดว่าจะได้รับ	หน่วยงานที่รับผิดชอบหลัก	
				๒๕๖๖ (บาท)	๒๕๖๗ (บาท)	๒๕๖๘ (บาท)	๒๕๖๙ (บาท)	๒๕๗๐ (บาท)				
๒๒	โครงการก่อสร้างสะพานสายบ้านบึงประจักษ์ ไทยคชบาล - หน้าเขื่อน หมู่ที่ ๔	เพื่อให้ประชาชนมีเส้นทางสัญจรและขนส่งผลผลิตทางการเกษตรที่มั่นคงและปลอดภัย	โดยทำการก่อสร้างสะพานขนาดกว้าง ๔ เมตร ยาว ๒๐ เมตร พร้อมพื้นที่ก่อสร้างไม่น้อยกว่า ๘๐ ตารางเมตรพร้อมติดตั้งป้ายประชาสัมพันธ์โครงการ จำนวน ๑ ป้าย ตามแบบมาตรฐานงานสะพาน ของ อบท.						๒,๒๐๐,๐๐๐	ระยะทางของสะพานที่ก่อสร้าง	ประชาชนมีความปลอดภัยในการคมนาคม	กองช่าง

รายละเอียดโครงการพัฒนา

แผนพัฒนาท้องถิ่น(พ.ศ.๒๕๖๖ - ๒๕๗๐) ทบพวน ครั้งที่ ๑/๒๕๖๖

สำหรับ ประสานโครงการที่เกี่วกันขององค์กรปกครองส่วนท้องถิ่นที่ใช้สำหรับประสานแผนพัฒนาท้องถิ่น

องค์การบริหารส่วนตำบลนาบอน อำเภอนาบอน จังหวัดนครศรีธรรมราช

ยุทธศาสตร์ชาติ ๒๐ ปี ยุทธศาสตร์สร้างความสามารถในการแข่งขัน

ก. ยุทธศาสตร์จังหวัดที่ ๑ บริหารจัดการเกษตรและอุตสาหกรรมบวจร และเป็นมิตรกับสิ่งแวดล้อม

ข. แผนพัฒนาเศรษฐกิจและสังคมแห่งชาติ ฉบับที่ ๑๓ หมายความว่า ๕ ไทยเป็นประตูการค้าการลงทุนและยุทธศาสตร์ทางดิจิทัลที่สำคัญของภูมิภาค

ค. Sustainable Development Goals: SDGs เป้าหมายที่ ๙ สร้างโครงสร้างพื้นฐานที่มีคุณภาพ ส่งเสริมพัฒนาอุตสาหกรรมที่ครอบคลุมและยั่งยืนและส่งเสริมนวัตกรรม

ง. ยุทธศาสตร์จังหวัดนครศรีธรรมราช ยุทธศาสตร์ที่ ๔ การพัฒนาคน ชุมชน และสังคมให้น่าอยู่ เข้มแข็ง มั่นคงตามปรัชญาเศรษฐกิจพอเพียง

จ. ยุทธศาสตร์การพัฒนาขององค์กรปกครองส่วนท้องถิ่นในเขตจังหวัดนครศรีธรรมราช ยุทธศาสตร์ที่ ๔ การพัฒนาโครงสร้างพื้นฐาน

๑. ยุทธศาสตร์ด้านโครงสร้างพื้นฐาน

๑.๑ กลยุทธ์พัฒนาด้านสาธารณูปโภคและสาธารณูปการ

(๑) แผนงานอุตสาหกรรมและการโยธา

ที่	โครงการ	วัตถุประสงค์	เป้าหมาย (ผลผลิตของโครงการ)	งบประมาณ					ตัวชี้วัด (KPI)	ผลที่คาดว่าจะได้รับ	หน่วยงานที่รับผิดชอบหลัก
				๒๕๖๖ (บาท)	๒๕๖๗ (บาท)	๒๕๖๘ (บาท)	๒๕๖๙ (บาท)	๒๕๗๐ (บาท)			
๒๓	โครงการก่อสร้างสะพานสายเชื่อมระหว่าง หมู่ที่ ๕- หมู่ที่ ๑๒	เพื่อให้ประชาชนมีเส้นทางสัญจรและขนส่งผลผลิตทางการเกษตรที่มีมั่นคงและปลอดภัย	โดยทำการก่อสร้างสะพานขนาดกว้าง ๔ เมตร ยาว ๒๐ เมตร พร้อมพื้นที่ก่อสร้างไม่น้อยกว่า ๔๐ ตารางเมตรพร้อมติดตั้งป้ายประชาสัมพันธ์โครงการ จำนวน ๑ ป้าย ตามแบบมาตรฐานงานสะพาน ของ อบท.					๒,๒๐๐,๐๐๐	ระยะทางของสะพานที่ก่อสร้าง	ประชาชนมีความปลอดภัยในการคมนาคม	กองช่าง

รายละเอียดโครงการพัฒนา

แผนพัฒนาท้องถิ่น(พ.ศ.๒๕๖๖ - ๒๕๗๐) ทบพวน ครั้งที่ ๑/๒๕๖๖

สำหรับ ประสานโครงการที่เกี่วกันขององค์กรปกครองส่วนท้องถิ่นที่ใช้สำหรับประสานแผนพัฒนาท้องถิ่น

องค์การบริหารส่วนตำบลนาบอน อำเภอนาบอน จังหวัดนครศรีธรรมราช

ยุทธศาสตร์ชาติ ๒๐ ปี ยุทธศาสตร์สร้างความสามารถในการแข่งขัน

ก. ยุทธศาสตร์จังหวัดที่ ๑ บริหารจัดการเกษตรและอุตสาหกรรมฐานนวัตกรรม และเป็นมิตรกับสิ่งแวดล้อม

ข. แผนพัฒนาเศรษฐกิจและสังคมแห่งชาติ ฉบับที่ ๕ ไทยเป็นประตูการค้าการลงทุนและยุทธศาสตร์ทางโลจิสติกส์ที่สำคัญของภูมิภาค

ค. Sustainable Development Goals: SDGs เป้าหมายที่ ๙ สร้างโครงสร้างพื้นฐานที่มีคุณภาพและยุทธศาสตร์ทางโลจิสติกส์ที่สำคัญของภูมิภาค

ง. ยุทธศาสตร์จังหวัดนครศรีธรรมราช ยุทธศาสตร์ที่ ๔ การพัฒนาคน ชุมชน และสังคมให้น่าอยู่ เข้มแข็ง มั่นคงตามปรัชญาเศรษฐกิจพอเพียง

จ. ยุทธศาสตร์การพัฒนาขององค์กรปกครองส่วนท้องถิ่นในเขตจังหวัดนครศรีธรรมราช ยุทธศาสตร์ที่ ๔ การพัฒนาโครงสร้างพื้นฐาน

๑. ยุทธศาสตร์ด้านโครงสร้างพื้นฐาน

๑.๑ กลยุทธ์พัฒนาด้านสาธารณูปโภคและสาธารณูปการ

(๑) แผนงานอุตสาหกรรมและการโยธา

ที่	โครงการ	วัตถุประสงค์	เป้าหมาย (ผลผลิตของโครงการ)	งบประมาณ				ตัวชี้วัด (KPI)	ผลที่คาดว่าจะได้รับ	หน่วยงานที่รับผิดชอบหลัก	
				๒๕๖๖ (บาท)	๒๕๖๗ (บาท)	๒๕๖๘ (บาท)	๒๕๖๙ (บาท)				๒๕๗๐ (บาท)
๒๔	โครงการปรับปรุงถนนลาดยางแอสฟัลติกคอนกรีต สายบ้านนายสัตตเกษตรบัว - สามแยกโรงเรียนบ้านหนองตม หมู่ที่ ๑๐	เพื่อปรับปรุงเส้นทางให้ประชาชนมีเส้นทางในการคมนาคมที่สะดวกรวดเร็วและปลอดภัย	โดยทำการปรับปรุงถนน ขนาดผิวจราจรกว้าง ๕.๐๐ เมตร ยาว ๑.๗๒๐ เมตร ทน ๐.๐๕ เมตร พร้อมพื้นที่ดำเนินการไม่น้อยกว่า ๘,๖๐๐ ตารางเมตร พร้อมวางท่อระบายน้ำ คสล.(คุณภาพชั้น๑) ขนาด ๑.๐๐ x ๑.๐๐ เมตร จำนวน ๑ จุด ๒ แลว รวม ๑๖ ท่อน พร้อมติดตั้งป้ายประชาสัมพันธ์โครงการจำนวน ๑ ป้าย ตามแบบแปลนที่องค์การบริหารส่วนตำบลนาบอนกำหนด	๒๕๖๖ (บาท)	๒๕๖๗ (บาท)	๒๕๖๘ (บาท)	๒๕๖๙ (บาท)	๒๕๗๐ (บาท)	ระยะเวลาของถนนที่ปรับปรุง	มีเส้นทางคมนาคมที่สะดวก	กองช่าง

รายละเอียดโครงการพัฒนา

แผนพัฒนาท้องถิ่น(พ.ศ.๒๕๖๖ - ๒๕๗๐) ทบพวณ ครั้งที่ ๑/๒๕๖๖

สำหรับ ประสานโครงการที่เกี่วข้องขององค์กรปกครองส่วนท้องถิ่นที่ใช้สำหรับประสานแผนพัฒนาท้องถิ่น
องค์การบริหารส่วนตำบลนาบอน อำเภอนาบอน จังหวัดนครศรีธรรมราช

ยุทธศาสตร์ชาติ ๒๐ ปี ยุทธศาสตร์สร้างความสามารถในการแข่งขัน

ก. ยุทธศาสตร์จังหวัดที่ ๑ บริหารจัดการเกษตรและอุตสาหกรรมสู่มาตรฐานครบวงจร และเป็นมิตรกับสิ่งแวดล้อม

ข. แผนพัฒนาเศรษฐกิจและสังคมแห่งชาติ ฉบับที่ ๑๓ หมายความว่า ๔ ไทยเป็นประตูการค้าการลงทุนและยุทธศาสตร์ทางโลจิสติกส์ที่สำคัญของภูมิภาค

ค. Sustainable Development Goals: SDGs เป้าหมายที่ ๙ สร้างโครงสร้างพื้นฐานที่มีความทนทาน ส่งเสริมพัฒนาอุตสาหกรรมที่ครอบคลุมและยั่งยืนและส่งเสริมนวัตกรรม

ง. ยุทธศาสตร์จังหวัดนครศรีธรรมราช ยุทธศาสตร์ที่ ๔ การพัฒนาชุมชน และสังคมให้น่าอยู่ เข้มแข็ง มั่นคงตามปรัชญาเศรษฐกิจพอเพียง

จ. ยุทธศาสตร์การพัฒนาองค์กรปกครองส่วนท้องถิ่นในเขตจังหวัดนครศรีธรรมราช ยุทธศาสตร์ที่ ๔ การพัฒนาโครงสร้างพื้นฐาน

๑. ยุทธศาสตร์ด้านโครงสร้างพื้นฐาน

๑.๑ กลยุทธ์พัฒนาด้านสาธารณูปโภคและสาธารณูปการ

(๑) แผนงานอุตสาหกรรมและการโยธา

ที่	โครงการ	วัตถุประสงค์	เป้าหมาย (ผลผลิตของโครงการ)	งบประมาณ					ตัวชี้วัด (KPI)	ผลที่คาดว่าจะได้รับ	หน่วยงานที่รับผิดชอบหลัก
				๒๕๖๖ (บาท)	๒๕๖๗ (บาท)	๒๕๖๘ (บาท)	๒๕๖๙ (บาท)	๒๕๗๐ (บาท)			
๒๕	โครงการก่อสร้างถนนคอนกรีตเสริมเหล็กสายสามแยกความระหว่ง - โรงพะชุมชน หมู่ที่ ๑๒	เพื่อให้ประชาชนมีเส้นทางสัญจรและขนส่งผลผลิตทางการเกษตรที่มีคงและปลอดภัย	โดยทำการก่อสร้างถนนคอนกรีตเสริมเหล็ก ผิวจราจรกว้าง ๔.๐๐ เมตร ยาว ๑,๒๕๐ เมตร หนา ๐.๑๕ ม. หรือ พื้นทีก่อสร้างไม่น้อยกว่า ๕,๐๐๐ ตร.ม. ใช้วัสดุหินคลุกถมให้ทางตามสภาพเดิมโดยใช้วัสดุหินคลุกจำนวนไม่น้อยกว่า ๑๒๐ ลบ.ม. หรือติดตั้งป้ายประชาสัมพันธ์โครงการจำนวน ๑ ป้าย รายละเอียดตามแบบมาตรฐานงานทาง แบบเลขที่ ท ๑-๐๑	๓,๕๐๐,๐๐๐					ระยะทางของถนนที่ก่อสร้าง	ประชาชนมีเส้นทางสัญจรและขนส่งผลผลิตทางการเกษตรที่มั่นคงและปลอดภัย	กองช่าง

รายละเอียดโครงการพัฒนา

แผนพัฒนาท้องถิ่น(พ.ศ.๒๕๖๖ - ๒๕๗๐) ทบพวน ครั้งที่ ๑/๒๕๖๖

สำหรับ ประสานงานที่เกี่วกันขององค์การปกครองส่วนท้องถิ่นที่ใช้สำหรับประสานแผนพัฒนาท้องถิ่น

องค์การบริหารส่วนตำบลนาบอน อำเภอนาบอน จังหวัดนครศรีธรรมราช

ยุทธศาสตร์ชาติ ๒๐ ปี ยุทธศาสตร์สร้างความสามารถในการแข่งขัน

ก. ยุทธศาสตร์จังหวัดที่ ๑ บริหารจัดการเกษตรและอุตสาหกรรมฐานนวัตกรรม และเป็นมิตรกับสิ่งแวดล้อม

ข. แผนพัฒนาเศรษฐกิจและสังคมแห่งชาติ ฉบับที่ ๑๓ หมายเหตุที่ ๕ ไทยเป็นประตูการค้าการลงทุนและยุทธศาสตร์ทางดิจิทัลที่สำคัญของภูมิภาค

ค. Sustainable Development Goals: SDGs เป้าหมายที่ ๙ สร้างโครงสร้างพื้นฐานที่มีคุณภาพ ส่งเสริมพัฒนาอุตสาหกรรมที่ครอบคลุมและยั่งยืนและส่งเสริมนวัตกรรม

ง. ยุทธศาสตร์จังหวัดนนครศรีธรรมราช ยุทธศาสตร์ที่ ๔ การพัฒนาคน ชุมชน และสังคมให้น่าอยู่ เข้มแข็ง มั่นคงตามปรัชญาเศรษฐกิจพอเพียง

จ. ยุทธศาสตร์การพัฒนาขององค์กรปกครองส่วนท้องถิ่นในเขตจังหวัดนครศรีธรรมราช ยุทธศาสตร์ที่ ๔ การพัฒนาโครงสร้างพื้นฐาน

๑. ยุทธศาสตร์ด้านโครงสร้างพื้นฐาน

๑.๑ กลยุทธ์พัฒนาด้านสาธารณูปโภคและสาธารณูปการ

(๑) แผนงานอุตสาหกรรมและการโยธา

ที่	โครงการ	วัตถุประสงค์	เป้าหมาย (ผลผลิตของโครงการ)	งบประมาณ					ตัวชี้วัด (KPI)	ผลที่คาดว่าจะได้รับ	หน่วยงานที่รับผิดชอบหลัก
				๒๕๖๖ (บาท)	๒๕๖๗ (บาท)	๒๕๖๘ (บาท)	๒๕๖๙ (บาท)	๒๕๗๐ (บาท)			
๒๖	โครงการก่อสร้างถนนคอนกรีตเสริมเหล็กสายบ้านหมี่ขาว-ควนชะโอน หมู่ที่ ๑๒	เพื่อให้ประชาชนมีเส้นทางสัญจรและขนส่งผลผลิตทางการเกษตรที่มั่นคงและปลอดภัย	โดยทำการก่อสร้างถนนคอนกรีตเสริมเหล็กสายมิตรราชจรเขดกว้าง ๔.๐๐ ม. ยาว ๒,๐๐๐ ม. ทบ ๐.๑๕ ม.หรือพื้นที่ก่อสร้างไม่น้อยกว่า ๘,๐๐๐ ตร.ม. ใช้วัสดุหินคลุกถมให้สูงตามสภาพเดิมใช้วัสดุหินคลุกจำนวนไม่น้อยกว่า ๑๘๐ ลบ.ม. พร้อมติดตั้งป้ายประชาสัมพันธ์ โครงการ จำนวน ๑ ป้าย รายละเอียดตามแบบแปลนมาตรฐานงานทาง แบบเลขที่ ๗๑-๐๑	๕,๒๗๐,๐๐๐					ระยะทางของถนนที่ก่อสร้าง	ประชาชนมีเส้นทางสัญจรและขนส่งผลผลิตทางการเกษตรที่มั่นคงและปลอดภัย	กองช่าง

รายละเอียดโครงการพัฒนา

แผนพัฒนาท้องถิ่น(พ.ศ.๒๕๖๖ - ๒๕๗๐) ทบพวณ ครั้งที่ ๑/๒๕๖๖

สำหรับ ประสานโครงการที่เกินศักยภาพขององค์กรปกครองส่วนท้องถิ่นที่ใช้สำหรับประสานแผนพัฒนาท้องถิ่น

องค์การบริหารส่วนตำบลนาบอน อำเภอนาบอน จังหวัดนครศรีธรรมราช

ยุทธศาสตร์ชาติ ๒๐ ปี ยุทธศาสตร์สร้างความสามารถในการแข่งขัน

ก. ยุทธศาสตร์จังหวัดที่ ๑ บริหารจัดการเกษตรและอุตสาหกรรมสู่มาตรฐานครบวงจร และเป็นมิตรกับสิ่งแวดล้อม

ข. แผนพัฒนาเศรษฐกิจและสังคมแห่งชาติ ฉบับที่ ๑๓ หมายความว่า ๕ ไทยเป็นประตูการค้าการลงทุนและยุทธศาสตร์ทางโลจิสติกส์ที่สำคัญของภูมิภาค

ค. Sustainable Development Goals: SDGs เป้าหมายที่ ๙ สร้างโครงสร้างพื้นฐานที่มีความทนทาน ส่งเสริมพัฒนาอุตสาหกรรมที่ครอบคลุมและยั่งยืนและส่งเสริมนวัตกรรม

ง. ยุทธศาสตร์จังหวัดนครศรีธรรมราช ยุทธศาสตร์ที่ ๔ การพัฒนาคน ชุมชน และสังคมให้น่าอยู่ เข้มแข็ง มั่นคงตามปรัชญาเศรษฐกิจพอเพียง

จ. ยุทธศาสตร์การพัฒนาขององค์กรปกครองส่วนท้องถิ่นในเขตจังหวัดนครศรีธรรมราช ยุทธศาสตร์ที่ ๔ การพัฒนาโครงสร้างพื้นฐาน

๑. ยุทธศาสตร์ด้านโครงสร้างพื้นฐาน

๑.๑ กลยุทธ์พัฒนาด้านสาธารณูปโภคและสาธารณูปการ

(๑) แผนงานอุตสาหกรรมและการโยธา

ที่	โครงการ	วัตถุประสงค์	เป้าหมาย (ผลผลิตของโครงการ)	งบประมาณ					ตัวชี้วัด (KPI)	ผลที่คาดว่าจะได้รับ	หน่วยงานที่รับผิดชอบหลัก
				๒๕๖๖ (บาท)	๒๕๖๗ (บาท)	๒๕๖๘ (บาท)	๒๕๖๙ (บาท)	๒๕๗๐ (บาท)			
๒๗	โครงการก่อสร้างถนนคอนกรีตเสริมเหล็กสายคลองโก - นาค หมู่ที่ ๑๔	เพื่อให้ประชาชนมีเส้นทางสัญจรและขนส่งผลผลิตทางการเกษตรที่มั่นคงและปลอดภัย	โดยทำการก่อสร้างถนนคอนกรีตเสริมเหล็ก ขนาดกว้าง ๔ เมตร ยาว ๒,๗๐๐ เมตร หนา ๐.๑๕ เมตร หรือพื้นที่คอนกรีตเสริมเหล็กเสริมเหล็กไม่น้อยกว่า ๑๐,๘๐๐ ตารางเมตร รายละเอียดตามแบบมาตรฐานทางแบบเลขที่ ๓๑-๑๑ พร้อมติดตั้งป้ายประชาสัมพันธ์โครงการ จำนวน ๑ ป้าย						ระยะทางของถนนที่ก่อสร้าง	ประชาชนมีเส้นทางสัญจรและขนส่งผลผลิตทางการเกษตรที่มั่นคงและปลอดภัย	กองช่าง

รายละเอียดโครงการพัฒนา

แผนพัฒนาท้องถิ่น(พ.ศ.๒๕๖๖ - ๒๕๗๐) ทบพทวน ครั้งที่ ๑/๒๕๖๖

สำหรับ ประสานงานที่เกี่วกันขององค์การบริหารท้องถิ่นที่ใช้สำหรับประสานแผนพัฒนาท้องถิ่น

องค์การบริหารส่วนตำบลนาบอน อำเภอนาบอน จังหวัดนครศรีธรรมราช

ยุทธศาสตร์ชาติ ๒๐ ปี ยุทธศาสตร์สร้างความสามรถในการแข่งขัน

ก. ยุทธศาสตร์จังหวัดที่ ๑ บริหารจัดการเกษตรและอุตสาหกรรมฐานนวัตกรรม และเป็นมิตรกับสิ่งแวดล้อม

ข. แผนพัฒนาเศรษฐกิจและสังคมแห่งชาติ ฉบับที่ ๑๓ หมายความว่า ๕ ไทยเป็นประตูการค้าการลงทุนและยุทธศาสตร์ทางโลจิสติกส์ที่สำคัญของภูมิภาค

ค. Sustainable Development Goals: SDGs เป้าหมายที่ ๙ สร้างโครงสร้างพื้นฐานที่มีความทนทาน ส่งเสริมพัฒนาอุตสาหกรรมที่ครอบคลุมและยั่งยืนและส่งเสริมนวัตกรรม

ง. ยุทธศาสตร์จังหวัดนครศรีธรรมราช ยุทธศาสตร์ที่ ๙ การพัฒนาคน ชุมชน และสังคมให้น่าอยู่ เข้มแข็ง มั่นคงตามปรัชญาเศรษฐกิจพอเพียง

จ. ยุทธศาสตร์การพัฒนาขององค์การปกครองส่วนท้องถิ่นในเขตจังหวัดนครศรีธรรมราช ยุทธศาสตร์ที่ ๔ การพัฒนาโครงสร้างพื้นฐาน

๑. ยุทธศาสตร์ด้านโครงสร้างพื้นฐาน

๑.๑ กลยุทธ์พัฒนาด้านสาธารณูปโภคและสาธารณูปการ

(๑) แผนงานงานอุตสาหกรรมและการโยธา

ที่	โครงการ	วัตถุประสงค์	เป้าหมาย (ผลผลิตของโครงการ)	งบประมาณ					ตัวชี้วัด (KPI)	ผลที่คาดว่าจะได้รับ	หน่วยงานที่รับผิดชอบหลัก
				๒๕๖๖ (บาท)	๒๕๖๗ (บาท)	๒๕๖๘ (บาท)	๒๕๖๙ (บาท)	๒๕๗๐ (บาท)			
๒๘	โครงการก่อสร้างระบบประปาหมู่บ้าน แบบผิวดินขนาดใหญ่ หมู่ที่ ๓	๑.เพื่อให้ประชาชนได้มีน้ำอุปโภคบริโภค ๒. เพื่อแก้ไขปัญหาขาดแคลนน้ำในช่วงฤดูแล้ง	โดยทำการก่อสร้างระบบประปาหมู่บ้าน แบบผิวดินขนาดใหญ่ พร้อมติดตั้งปั๊วประปาอัตโนมัติ โครงการจำนวน ๑ บ้าย ตามแบบมาตรฐานกรมทรัพยากรน้ำ					๓,๖๓๑,๐๐๐		ร้อยละของประชาชนมีน้ำใช้อย่างพอเพียง	กองช่าง

รายละเอียดโครงการพัฒนา

แผนพัฒนาท้องถิ่น(พ.ศ.๒๕๖๖ - ๒๕๗๐) ทบพทวน ครั้งที่ ๑/๒๕๖๖

สำหรับ ประสานโครงการที่เกินศักยภาพขององค์กรปกครองส่วนท้องถิ่นที่ใช้สำหรับประสานแผนพัฒนาท้องถิ่น

องค์การบริหารส่วนตำบลนาบอน อำเภอนาบอน จังหวัดนครศรีธรรมราช

ยุทธศาสตร์ชาติ ๒๐ ปี ยุทธศาสตร์สร้างความสามารถในการแข่งขัน

ก. ยุทธศาสตร์จังหวัดที่ ๑ บริหารจัดการเกษตรและอุตสาหกรรมฐานนวัตกรรม และเป็นมิตรกับสิ่งแวดล้อม

ข. แผนพัฒนาเศรษฐกิจและสังคมแห่งชาติ ฉบับที่ ๑๓ หมายความว่า ๕ ไทยเป็นประตูการค้าการลงทุนและยุทธศาสตร์ทางโลจิสติกส์ที่สำคัญของภูมิภาค

ค. Sustainable Development Goals: SDGs เป้าหมายที่ ๙ สร้างโครงสร้างพื้นฐานที่มีความทนทาน ส่งเสริมพัฒนาอุตสาหกรรมที่ครอบคลุมและยั่งยืนและส่งเสริมนวัตกรรม

ง. ยุทธศาสตร์จังหวัดนครศรีธรรมราช ยุทธศาสตร์ที่ ๔ การพัฒนาคน ชุมชน และสังคมให้น่าอยู่ เข้มแข็ง มั่นคงตามปรัชญาเศรษฐกิจพอเพียง

จ. ยุทธศาสตร์การพัฒนาขององค์กรปกครองส่วนท้องถิ่นในเขตจังหวัดนครศรีธรรมราช ยุทธศาสตร์ที่ ๔ การพัฒนาโครงสร้างพื้นฐาน

๑. ยุทธศาสตร์ด้านโครงสร้างพื้นฐาน

๑.๑ กลยุทธ์พัฒนากาดานสาธารณะภูมิภาคและสาธารณูปการ

(๑) แผนงานอุตสาหกรรมและการโยธา

(แบบ ผ.๐๒/๒)

ที่	โครงการ	วัตถุประสงค์	เป้าหมาย (ผลผลิตของโครงการ)	งบประมาณ					ตัวชี้วัด (KPI)	ผลที่คาดว่าจะได้รับ	หน่วยงานที่รับผิดชอบหลัก
				๒๕๖๖ (บาท)	๒๕๖๗ (บาท)	๒๕๖๘ (บาท)	๒๕๖๙ (บาท)	๒๕๗๐ (บาท)			
๒๕	โครงการก่อสร้างประปาส่วนตำบลนาบอน หมู่ที่ ๗	๑.เพื่อให้ประชาชนได้มีน้ำอุปโภคบริโภค ๒.เพื่อเป็นการลดระยะทางในการสูบน้ำไปยังห้องถังประปา ๓.เพื่อประชาชนได้รับประโยชน์มากขึ้น	โดยที่การก่อสร้างระบบผลิตน้ำประปาขนาดใหญ่อยู่ใกล้แหล่งน้ำมากขึ้นเนื่องจากระบบเก่ามีระยะทางจากแหล่งน้ำไปยังห้องถังประมาณ ๑.๕ กม ความจุขนาด ๓๐ ลบ.ม จำนวน ๑ แห่ง					๓,๕๐๐,๐๐๐	มีระบบผลิตน้ำประปาขนาดใหญ่อยู่ใกล้แหล่งน้ำมากขึ้นเนื่องจากระบบเก่ามีระยะทางจากแหล่งน้ำไปยังห้องถังประปาประมาณ ๑.๕ กม.	๑.เพื่อเพิ่มประสิทธิภาพในการสูบน้ำจากแหล่งน้ำไปยังห้องถังประปา ๒.ประชาชนได้รับประโยชน์อย่างเต็มที่	กองช่าง

รายละเอียดโครงการพัฒนา

แผนพัฒนาท้องถิ่น(พ.ศ.๒๕๖๖ - ๒๕๗๐) ทบพววน ครั้งที่ ๑/๒๕๖๖

สำหรับ ประสานโครงการที่เกินศักยภาพขององค์กรปกครองส่วนท้องถิ่นที่ใช้สำหรับประสานแผนพัฒนาท้องถิ่น

องค์การบริหารส่วนตำบลนาบอน อำเภอนาบอน จังหวัดนครศรีธรรมราช

ยุทธศาสตร์ชาติ ๒๐ ปี ยุทธศาสตร์การสร้างความสามารถในการแข่งขัน

ก. ยุทธศาสตร์จังหวัดที่ ๑ บริหารจัดการเกษตรและอุตสาหกรรมสู่มาตรฐานครบวงจร และเป็นมิตรกับสิ่งแวดล้อม

ข. แผนพัฒนาเศรษฐกิจและสังคมแห่งชาติ ฉบับที่ ๑๓ หมายความว่า ๕ ไทยเป็นประตูการค้าการลงทุนและยุทธศาสตร์ทางโลจิสติกส์ที่สำคัญของภูมิภาค

ค. Sustainable Development Goals: SDGs เป้าหมายที่ ๙ สร้างโครงสร้างพื้นฐานที่มีความทนทาน ส่งเสริมพัฒนาอุตสาหกรรมที่ครอบคลุมและยั่งยืนและเสริมนวัตกรรม

ง. ยุทธศาสตร์จังหวัดนครศรีธรรมราช ยุทธศาสตร์ที่ ๔ การพัฒนาคน ชุมชน และสังคมให้น่าอยู่ เข้มแข็ง มั่นคงตามปรัชญาเศรษฐกิจพอเพียง

จ. ยุทธศาสตร์การพัฒนาขององค์กรปกครองส่วนท้องถิ่นในเขตจังหวัดนครศรีธรรมราช ยุทธศาสตร์ที่ ๔ การพัฒนาโครงสร้างพื้นฐาน

๑. ยุทธศาสตร์ตามโครงสร้างพื้นฐาน

๑.๑. กลยุทธ์พัฒนาด้านสาธารณูปโภคและสาธารณูปการ

(๑) แผนงานอุตสาหกรรมและการโยธา

(แบบ ผ.๐๒/๒)

ที่	โครงการ	วัตถุประสงค์	เป้าหมาย (ผลผลิตของโครงการ)	งบประมาณ					ตัวชี้วัด (KPI)	ผลที่คาดว่าจะได้รับ	หน่วยงานที่รับผิดชอบหลัก	
				๒๕๖๖ (บาท)	๒๕๖๗ (บาท)	๒๕๖๘ (บาท)	๒๕๖๙ (บาท)	๒๕๗๐ (บาท)				
๓๐	โครงการก่อสร้างระบบประปาหมู่บ้าน หมู่ที่ ๑๔ ตำบลนาบอน	๑.เพื่อให้ประชาชนได้มีน้ำอุปโภคบริโภค ๒. เพื่อแก้ไขปัญหาขาดแคลนน้ำในช่วงฤดูแล้ง	ก่อสร้างระบบประปา โดยทำการ การก่อสร้างตั้งแต่เก็บน้ำ ขนาด ๒๐๐ ลบ.ม. พร้อมวางท่อ PE ชนิด ความหนาแน่นสูง PE ๑๐๐ PN ๘ (SDR ๒๑) TIS. ๘๘๒-๒๕๕๖ ขนาด ๑๐๐ มม. ระยะทาง ๘.๗๐๐ เมตร รายละเอียดตาม แบบ ๗๕-๐๖						๕,๔๖๖,๐๐๐	ประชาชนมี น้ำประปาใช้ เพิ่มขึ้น	ขยายการ ให้บริการ น้ำประปาได้ ทั่วถึงมากขึ้น	กองช่าง

รายละเอียดโครงการพัฒนา

แผนพัฒนาท้องถิ่น(พ.ศ.๒๕๖๖ - ๒๕๗๐) ทบพวน ครั้งที่ ๑/๒๕๖๖

สำหรับ ประสานโครงการที่เกิณศักยภาพขององค์กรปกครองส่วนท้องถิ่นที่ใช้สำหรับประสานแผนพัฒนาท้องถิ่น

องค์การบริหารส่วนตำบลนาบอน อำเภอนาบอน จังหวัดนครศรีธรรมราช

ยุทธศาสตร์ชาติ ๒๐ ปี ยุทธศาสตร์สร้างความสามารถในการแข่งขัน

ก. ยุทธศาสตร์จังหวัดที่ ๑ บริหารจัดการเกษตรและอุตสาหกรรมฐานนวัตกรรม และเป็นมิตรกับสิ่งแวดล้อม

ข. แผนพัฒนาเศรษฐกิจและสังคมแห่งชาติ ฉบับที่ ๑๓ หมายเหตุที่ ๕ ไทยเป็นประตูการค้าการลงทุนและยุทธศาสตร์ทำโลจิสติกส์ที่สำคัญของภูมิภาค

ค. Sustainable Development Goals: SDGs เป้าหมายที่ ๙ สร้างโครงสร้างพื้นฐานที่มีคุณภาพ สนับสนุนการพัฒนาอุตสาหกรรมที่ครอบคลุมและยั่งยืนและส่งเสริมนวัตกรรม

ง. ยุทธศาสตร์จังหวัดนครศรีธรรมราช ยุทธศาสตร์ที่ ๔ การพัฒนาคน ชุมชน และสังคมให้น่าอยู่ เข้มแข็ง มั่นคงตามปรัชญาเศรษฐกิจพอเพียง

จ. ยุทธศาสตร์การพัฒนาขององค์กรปกครองส่วนท้องถิ่นในเขตจังหวัดนครศรีธรรมราช ยุทธศาสตร์ที่ ๔ การพัฒนาโครงสร้างพื้นฐาน

๑. ยุทธศาสตร์ตามโครงสร้างพื้นฐาน

๑.๑ กลยุทธ์พัฒนาด้านสาธารณูปโภคและสาธารณูปการ

(๑) แผนงานอุตสาหกรรมและการโยธา

ที่	โครงการ	วัตถุประสงค์	เป้าหมาย (ผลผลิตของโครงการ)	งบประมาณ					ตัวชี้วัด (KPI)	ผลที่คาดว่าจะได้รับ	หน่วยงานที่รับผิดชอบหลัก
				๒๕๖๖ (บาท)	๒๕๖๗ (บาท)	๒๕๖๘ (บาท)	๒๕๖๙ (บาท)	๒๕๗๐ (บาท)			
๓๑	โครงการก่อสร้างอาคารที่ทำการ อบต.นาบอน แบบ คสล. ๒ ชั้น	๑.เพื่อใช้เป็นที่ทำการที่ทำการของ อบต.นาบอน ๒.เพื่อความสะดวกในการให้บริการประชาชน ๓.เพื่อแก้ปัญหาความแออัดของอาคารที่ทำการหลังเดิม	โดยทำการก่อสร้างที่ทำการ อบต.นาบอน แบบ คสล. ๒ ชั้น ขนาดกว้าง ๑๒ ยาว ๑๔ เมตร ตามแบบแปลนที่ อบต.กำหนด	๑๐,๐๐๐,๐๐๐	๑๐,๐๐๐,๐๐๐	๑๐,๐๐๐,๐๐๐	๑๐,๐๐๐,๐๐๐	๑๐,๐๐๐,๐๐๐	มีอาคารที่ทำการที่ สะดวกสบาย และพร้อมให้บริการผู้มาใช้บริการมากขึ้น	มีอาคารที่ สะดวกสบาย และพร้อม ให้บริการผู้มา รับบริการมากขึ้น	กองช่าง
รวม	๓๑ โครงการ			๑๐,๐๐๐,๐๐๐	๑๐,๐๐๐,๐๐๐	๑๐,๐๐๐,๐๐๐	๑๐,๐๐๐,๐๐๐	๑๐,๐๐๐,๐๐๐	๒๖,๐๐๐,๐๐๐	๒๖,๐๐๐,๐๐๐	

บัญชีครุภัณฑ์ วัสดุ

(แบบ ผ.๐๓)

แผนพัฒนาท้องถิ่น (พ.ศ.๒๕๖๖ - ๒๕๗๐) ฉบับทบทวน ครั้งที่ ๑/๒๕๖๖
องค์การบริหารส่วนตำบลนาบอน อำเภอนาบอน จังหวัดนครศรีธรรมราช
ประเภทครุภัณฑ์

ประเภทครุภัณฑ์คอมพิวเตอร์

๑.๑ พัฒนาศักยภาพบุคลากรขององค์กรอย่างสม่ำเสมอและต่อเนื่องเพื่อเสริมสร้างประสิทธิภาพในการปฏิบัติราชการ

(๑) แผนงานการศึกษา

ที่	ครุภัณฑ์	เป้าหมาย (ผลผลิตของครุภัณฑ์)	งบประมาณ				ผลที่คาดว่าจะได้รับ	หน่วยงานที่รับผิดชอบหลัก
			๒๕๖๖ (บาท)	๒๕๖๗ (บาท)	๒๕๖๘ (บาท)	๒๕๖๙ (บาท)		
๑	ครุภัณฑ์คอมพิวเตอร์ (เครื่องคอมพิวเตอร์ โน้ตบุ๊กสำหรับงานประมวลผล)	<p>เครื่องคอมพิวเตอร์โน้ตบุ๊กจำนวน ๑ เครื่อง</p> <ul style="list-style-type: none"> - มีคุณสมบัติพื้นฐาน - มีหน่วยประมวลผลกลาง (CPU) ไม่น้อยกว่า ๔ แกนหลัก (๔ core) และ ๘ แกนเสมือน (๘ Thread) - และมีเทคโนโลยีพื้นฐานมาชิกาได้ไม่ต่ำกว่า ๑๖ GB และรองรับการใช้งานมาชิกาได้ไม่ต่ำกว่า ๑๖ GB - ความเร็วสัญญาณนาฬิกาสูงตั้งแต่ ๓.๕ GHz จ จำนวน ๑ หน่วย - หน่วยประมวลผลกลาง (CPU) มีหน่วยความจำแบบ Cache Memory รวมในระดับ (Level) เดียวกัน - ขนาดไม่น้อยกว่า ๘ MB - มีหน่วยความจำหลัก (RAM) ชนิด DDR๔ หรือดีกว่า ขนาดไม่น้อยกว่า ๘ GB - มีหน่วยจัดเก็บข้อมูล ชนิด SATA หรือดีกว่า ขนาดความจุไม่น้อยกว่า ๑ TB หรือ ชนิด Solid State Drive ขนาดความจุไม่น้อยกว่า ๒๕๐ GB จ จำนวน ๑ หน่วย - มีจอภาพที่รองรับความละเอียดไม่น้อยกว่า ๑,๙๒๐ x ๑๐๘๐ Pixel และมีขนาดไม่น้อยกว่า ๑๒ นิ้ว - มีช่องเชื่อมต่อ (Interface) แบบ USB ๒.๐ หรือดีกว่า ไม่น้อยกว่า ๓ ช่อง - มีช่องเชื่อมต่อแบบ HDMI หรือ VGA จ จำนวนไม่น้อยกว่า ๑ ช่อง - มีช่องเชื่อมต่อระบบเครือข่าย (Network Interface) แบบ ๑๐/๑๐๐/๑๐๐๐ Base-T หรือดีกว่า แบบ - ติดตั้งมาใน (Internal) หรือภายนอก (External) จ จำนวนไม่น้อยกว่า ๑ ช่อง - สามารถใช้งานได้ไม่น้อยกว่า Wi-Fi (IEEE ๘๐๒.๑๑ac) และ Bluetooth (จัดซื้อตามเกณฑ์ราคาตามกลางและคุณสมบัติระบุพื้นฐานครบถ้วนคุณสมบัติคอมพิวเตอร์) 	๒๒,๐๐๐	๒๒,๐๐๐	๒๒,๐๐๐	๒๒,๐๐๐	มีความสะดวกในการปฏิบัติงานและเพิ่มประสิทธิภาพในการปฏิบัติราชการขององค์กร	สำนักปลัด

ที่	ครุภัณฑ์	เป้าหมาย (ผลผลิตของครุภัณฑ์)	งบประมาณ					ผลที่คาดว่าจะได้รับ	หน่วยงานที่รับผิดชอบหลัก	
			๒๕๖๖ (บาท)	๒๕๖๗ (บาท)	๒๕๖๘ (บาท)	๒๕๖๙ (บาท)	๒๕๗๐ (บาท)			
		เป้าหมาย (ผลผลิตของครุภัณฑ์)	งบประมาณ							
		เป้าหมาย (ผลผลิตของครุภัณฑ์)	งบประมาณ							
๒	ครุภัณฑ์คอมพิวเตอร์ (เครื่องพิมพ์ Multifunction แบบฉีดหมึก) แบบฉีดหมึก	<p>เครื่องพิมพ์ Multifunction แบบฉีดหมึกพร้อมติดตั้งหมึกพิมพ์ (Ink Tank Printer) 7 ทา ๕,๐๐๐ บาท คู่แท้และแท่นฐาน</p> <ul style="list-style-type: none"> - เป็นอุปกรณ์ที่มีความสามารถเป็น Printer, Copier และ Scanner ภายในเครื่องเดียวกัน - เป็นเครื่องพิมพ์แบบฉีดหมึกพร้อมติดตั้งหมึกพิมพ์ (Ink Tank Printer) จากโรงงานผู้ผลิต มีความละเอียดในการพิมพ์ไม่น้อยกว่า ๑,๒๐๐x๑,๒๐๐ dpi - มีความเร็วในการพิมพ์หน้ากระดาษที่รองรับกระดาษ A๔ ไม่น้อยกว่า ๓๐ หน้าต่อนาที (ppm) หรือ ๔๔ ภาพต่อนาที (ipm) - มีความเร็วในการพิมพ์หน้ากระดาษ A๔ ไม่น้อยกว่า ๑๕ หน้าต่อนาที (ppm) หรือ ๕ ภาพต่อนาที (ipm) - สามารถแยกแผ่นเอกสาร ขนาด A๔ (ยาวค่านี) ได้ - มีความละเอียดในการแสดงผลสูงถึงไม่น้อยกว่า ๑,๒๐๐ x ๖๐๐ หรือ ๖๐๐ x ๑,๒๐๐ dpi - มีชุดช่องเอกสารอัตโนมัติ (Auto Document Feed) - สามารถถ่ายสำเนาเอกสารได้ทีละหลายตัว - สามารถทำสำเนาได้สูงสุดไม่น้อยกว่า ๔๙ สำเนา - มีช่องเชื่อมต่อ (Interface) แบบ USB ๒.๐ หรือดีกว่า จำนวนไม่น้อยกว่า ๑ ช่อง - มีช่องเชื่อมต่อระบบเครือข่าย (Network Interface) แบบ ๑๐/๑๐๐ Base-T หรือดีกว่า จำนวน ไม่น้อยกว่า ๑ ช่อง หรือ สามารถใช้งานผ่าน เครือข่ายไร้สาย Wi-Fi (IEEE ๘๐๒.๑๑b, g, n) ได้ - มีภาคจัดการขยะได้รวมกันไม่น้อยกว่า ๑๐๐ แผ่น - สามารถใช้กับ A๔, Letter, Legal และสามารถกำหนดขนาดกระดาษเองได้ 	-	๘,๐๐๐ (บาท)	๘,๐๐๐ (บาท)	๘,๐๐๐ (บาท)	๘,๐๐๐ (บาท)	๘,๐๐๐ (บาท)	มีความสะดวกในการปฏิบัติงานและเพิ่มประสิทธิภาพในการปฏิบัติราชการขององค์กร	สำนักปลัด
			-	๒๒,๐๐๐ (บาท)	๒๒,๐๐๐ (บาท)	๒๒,๐๐๐ (บาท)	๒๒,๐๐๐ (บาท)	๒๒,๐๐๐ (บาท)	-	-

บัญชีครุภัณฑ์ วัสดุ
แผนพัฒนาท้องถิ่น (พ.ศ.๒๕๖๖ - ๒๕๗๐) ฉบับทบทวน ครั้งที่ ๑/๒๕๖๖
องค์การบริหารส่วนตำบลนาบอน อำเภอนาบอน จังหวัดนครศรีธรรมราช
ประเภทครุภัณฑ์

ประเภทครุภัณฑ์คอมพิวเตอร์

๑.๑ พัฒนาศักยภาพบุคลากรขององค์กรอย่างสม่ำเสมอและต่อเนื่องเพื่อเสริมสร้างประสิทธิภาพในการปฏิบัติราชการ

(๑) แผนงานอุตสาหกรรมและการโยธา

ที่	ครุภัณฑ์	เป้าหมาย (ผลผลิตของครุภัณฑ์)	งบประมาณ					ผลที่คาดว่าจะได้รับ	หน่วยงานที่รับผิดชอบหลัก
			๒๕๖๖ (บาท)	๒๕๖๗ (บาท)	๒๕๖๘ (บาท)	๒๕๖๙ (บาท)	๒๕๗๐ (บาท)		
๑	ครุภัณฑ์คอมพิวเตอร์ (เครื่องพิมพ์ Multifunctionเลเซอร์ หรือLEDขาวดำ)	เครื่องพิมพ์ Multifunction เลเซอร์หรือ LED ขาวดำ จำนวน ๑ เครื่องละ ๑๐,๐๐๐ บาท คุณสมบัติพื้นฐาน - เป็นอุปกรณ์ที่มีความสามารถเป็น Printer, Copier, Scanner และ Fax ภายในเครื่องเดียวกัน - มีความละเอียดในการพิมพ์ไม่น้อยกว่า ๖๐๐x๖๐๐ dpi - มีความเร็วในการพิมพ์ สำหรับกระดาษ A๔ ไม่น้อยกว่า ๒๕ หน้าต่อนาที(ppm) - มีหน่วยความจำ (Memory) ขนาดไม่น้อยกว่า ๒๕๖ MB - สามารถสแกนเอกสาร ขนาด A๔ ได้ - มีความละเอียดในการสแกนสูงสุด ไม่น้อยกว่า ๑,๒๐๐x๑,๒๐๐ dpi - มีภาพป้อนเอกสารอัตโนมัติ(Auto Document Feed) - สามารถถ่ายสแกนเอกสารได้ - สามารถทาส จำนวนได้สูงสุดไม่น้อยกว่า ๕๕ ส.นา - สามารถเชื่อมต่อ (Interface) แบบ USB ๒.๐ หรือดีกว่า จำนวนไม่น้อยกว่า ๑ ช่อง - มีช่องเชื่อมต่อระบบเครือข่าย (Network Interface) แบบ ๑๐/๑๐๐ Base-T หรือดีกว่า จำนวน ๑ ช่อง - มีภาคีผู้กระตือรือร้นไม่น้อยกว่า ๒๕๐ แห่ง - สามารถใช้ได้กับ A๔, Letter, Legal และสามารถกำหนดขนาดของกระดาษได้ (จัดซื้อตามแผนราคากลางและคุณลักษณะที่ระบุในบัญชีครุภัณฑ์คอมพิวเตอร์)	๑๐,๐๐๐	๑๐,๐๐๐	๑๐,๐๐๐	๑๐,๐๐๐	๑๐,๐๐๐	มีความสะดวกในการปฏิบัติงานและเพิ่มประสิทธิภาพในการปฏิบัติราชการขององค์กร	สำนักปลัด

ที่	ครุภัณฑ์	เป้าหมาย (ผลลัพธ์ของครุภัณฑ์)	งบประมาณ					ผลที่คาดว่าจะได้รับ	หน่วยงานที่รับผิดชอบหลัก
			๒๕๖๖ (บาท)	๒๕๖๗ (บาท)	๒๕๖๘ (บาท)	๒๕๖๙ (บาท)	๒๕๗๐ (บาท)		
๒	ครุภัณฑ์คอมพิวเตอร์ (สแกนเนอร์สำหรับงานเก็บเอกสารระดับศูนย์บริการแบบที่ ๒)	<p>สมานแอร์ สำหรับงานเก็บเอกสารระดับศูนย์บริการ แบบที่ ๒ จำนวน ๑ เครื่อง</p> <p>คุณสมบัติพื้นฐาน ดังนี้ - เป็นสแกนเนอร์ชนิดป้อนกระดาษขนาด A๔ อัตโนมัติ(Auto Document Feeder) ไม้มีน้อยกว่า ๕๐ แผ่น</p> <p>- สามารถสแกนเอกสารได้๒ หน้าแบบอัตโนมัติ</p> <p>- มีความละเอียดในการสแกนสูงสุด ไม่น้อยกว่า ๖๐๐x๖๐๐ dpi</p> <p>- มีความเร็วในการสแกนกระดาษขนาด A๔ ไม้มีน้อยกว่า ๕๐ ppm</p> <p>- สามารถสแกนเอกสารได้ไม่น้อยกว่ากระดาษขนาด A๔</p> <p>- สามารถเชื่อมต่อ (Interface) แบบ USB ๒.๐ หรือดีกว่า จำนวนไม่น้อยกว่า ๑ ช่อง</p>		๒๗,๐๐๐	๒๗,๐๐๐	๒๗,๐๐๐	๒๗,๐๐๐	มีความสะดวกในการปฏิบัติงานและเพิ่มประสิทธิภาพในการปฏิบัติราชการขององค์กร	สำนักปลัด
๓	ครุภัณฑ์คอมพิวเตอร์ (เครื่องคอมพิวเตอร์โน้ตบุ๊กสำหรับงานประมวลผล)	<p>เครื่องคอมพิวเตอร์โน้ตบุ๊กจำนวน ๑ เครื่อง</p> <p>มีคุณลักษณะพื้นฐาน</p> <p>- มีหน่วยประมวลผลกลาง (CPU) ไม่น้อยกว่า ๔ แกนหลัก (๔ core) และ ๔ แกนเสมือน (๔ Thread)</p> <p>และมีเทคโนโลยีที่เพียงพอมาศึกษาได้ในการติดตั้งใช้งานตามแผนในการประมวลผลสูง โดย</p> <p>- ความเร็วสัญญาณนาฬิกาสูงสุดไม่น้อยกว่า ๔ GHz จำนวน ๑ หน่วย</p> <p>- หน่วยประมวลผลกลาง (CPU) มีหน่วยความจำแบบ Cache Memory รวมในระดับ (Level) เดียวกัน</p> <p>ขนาดไม่น้อยกว่า ๘ MB</p> <p>- มีหน่วยความจำหลัก (RAM) ชนิด DDR๔ หรือดีกว่า ขนาดไม่น้อยกว่า ๘ GB</p> <p>- มีหน่วยจัดเก็บข้อมูล ชนิด SATA หรือดีกว่า ขนาดความจุไม่น้อยกว่า ๑ TB หรือ ชนิด Solid State</p> <p>Drive ขนาดความจุไม่น้อยกว่า ๕๕๐ GB จำนวน ๑ หน่วย</p> <p>- มีโอกาสที่รองรับความละเอียดไม่น้อยกว่า ๑,๙๖๖ x ๑,๐๖๘ Pixel และมีขนาดไม่น้อยกว่า ๑๒ นิ้ว</p> <p>- มีช่องเชื่อมต่อ (Interface) แบบ USB ๒.๐ หรือดีกว่า ไม่น้อยกว่า ๓ ช่อง</p> <p>- มีช่องเชื่อมต่อแบบ HDMI หรือ VGA จำนวนไม่น้อยกว่า ๑ช่อง</p> <p>- มีช่องเชื่อมต่อระบบเครือข่าย (Network Interface) แบบ ๑๐/๑๐๐/๑๐๐๐ Base-T</p>	๒๒,๐๐๐	๒๒,๐๐๐	๒๒,๐๐๐	๒๒,๐๐๐	มีความสะดวกในการปฏิบัติงานและเพิ่มประสิทธิภาพในการปฏิบัติราชการขององค์กร	สำนักปลัด	

ที่	ครุภัณฑ์	เป้าหมาย (ผลผลิตของครุภัณฑ์)	งบประมาณ					ผลที่คาดว่าจะได้รับ	หน่วยงานที่รับผิดชอบหลัก
			๒๕๖๖ (บาท)	๒๕๖๗ (บาท)	๒๕๖๘ (บาท)	๒๕๖๙ (บาท)	๒๕๗๐ (บาท)		
๔	ครุภัณฑ์คอมพิวเตอร์ (เครื่องคอมพิวเตอร์สำหรับงานประมวลผล)	เครื่องคอมพิวเตอร์สำหรับงานประมวลผล แบบที่ ๑ (จอขนาดไม่น้อยกว่า ๑๙ นิ้ว) จำนวนเครื่อง ๒ เครื่องๆละ จำนวน ๒๒,๐๐๐บาท คุณลักษณะพื้นฐาน - มีหน่วยประมวลผลกลาง (CPU) ไม่น้อยกว่า ๔ แกนหลัก (๔ core) โดยมีความเร็วสัญญาณนาฬิกาพื้นฐานไม่น้อยกว่า ๒.๕ GHz และมีเทคโนโลยีขั้นสูงที่ผู้จำหน่ายทำใ้ในการติดตั้งใช้งานสามารถในการประมวลผลสูง จำนวน ๑ หน่วย - หน่วยประมวลผลกลาง (CPU) มีหน่วยความจำแบบ Cache Memory รวมในระดับ (Level) เดียวกัน ขนาดไม่น้อยกว่า ๘MB - มีหน่วยประมวลผลเพื่อแสดงภาพ โดยมีคุณลักษณะอย่างใดอย่างหนึ่ง หรือดีกว่า ดังนี้ ๑) เป็นแผงวงจรเพื่อแสดงภาพแยกจากแผงวงจรหลักที่มีหน่วยความจำขนาดไม่น้อยกว่า ๒ GB หรือ ๒) มีหน่วยประมวลผลเพื่อแสดงภาพติดตั้งอยู่ในหน่วยประมวลผลกลาง แบบ Graphics Processing Unit ที่สามารถให้หน่วยความจำหลักในการแสดงภาพขนาดไม่น้อยกว่า ๒ GB หรือ ๓) มีหน่วยประมวลผลเพื่อแสดงภาพที่มีความสามารถในการให้หน่วยความจำหลักในการแสดงภาพขนาดไม่น้อยกว่า ๒ GB - มีหน่วยความจำหลัก (RAM) ชนิด DDR๔ หรือดีกว่า มีขนาดไม่น้อยกว่า ๔ GB - มีหน่วยจัดเก็บข้อมูล ชนิด SATA หรือดีกว่า ขนาดความจุไม่น้อยกว่า ๑ TB หรือชนิด Solid State Disk ขนาดความจุไม่น้อยกว่า ๑๒๐ GB จำนวน ๑ หน่วย - 5 DVD-RW หรือดีกว่า จำนวน ๑ หน่วย - มีช่องเชื่อมต่อระบบเครือข่าย (Network Interface) แบบ ๑๐/๑๐๐/๑๐๐๐ Base-T หรือดีกว่า จำนวนไม่น้อยกว่า ๑ ๒x๒ - มีเป็นพื้นที่และมาส์ - มีจอแสดงผลขนาดไม่น้อยกว่า ๑๙ นิ้ว จำนวน ๑ หน่วย (จัดซื้อตามเกณฑ์ราคากลางและคุณลักษณะพื้นฐานครุภัณฑ์คอมพิวเตอร์)	๔๔,๐๐๐ (บาท)	๔๔,๐๐๐ (บาท)	๔๔,๐๐๐ (บาท)	๔๔,๐๐๐ (บาท)	๔๔,๐๐๐ (บาท)	มีความสะดวกในการปฏิบัติงานและเพิ่มประสิทธิภาพในการปฏิบัติราชการขององค์กร	สำนักปลัด
รวม			-	๑๐๗,๐๐๐	๑๐๗,๐๐๐	๑๐๗,๐๐๐	๑๐๗,๐๐๐	๑๐๗,๐๐๐	

ภาคผนวก



คำสั่งองค์การบริหารส่วนตำบลนาบอน

ที่ ๒๙๐ /๒๕๖๖

เรื่อง แก้ไขคำสั่งแต่งตั้งคณะกรรมการสนับสนุนการจัดทำแผนพัฒนาองค์การบริหารส่วนตำบลนาบอน

เนื่องด้วยคณะกรรมการสนับสนุนการจัดทำแผนพัฒนาองค์การบริหารส่วนตำบลนาบอน ที่ได้แต่งตั้งโดยคำสั่งองค์การบริหารส่วนตำบลนาบอน ที่ ๔๙/๒๕๖๖ ลงวันที่ ๓๐ เดือน มกราคม พ.ศ. ๒๕๖๖ ตามระเบียบกระทรวงมหาดไทย ว่าด้วยการจัดทำแผนพัฒนาขององค์กรปกครองส่วนท้องถิ่น พ.ศ. ๒๕๔๘ หมวด ๑ ข้อ ๙ ไปแล้วนั้น ทั้งนี้ เนื่องจากว่ากรรมการที่ได้แต่งตั้งตามระเบียบฯ ข้อ ๙ (๔) หัวหน้าส่วนการบริหารที่มีหน้าที่จัดทำแผน เป็นกรรมการ ได้โอนย้ายไปดำรงตำแหน่งที่อื่น จึงมีความจำเป็นที่จะต้องแต่งตั้งกรรมการดังกล่าวขึ้นมาใหม่

ดังนั้น เพื่อให้การแต่งตั้งคณะกรรมการสนับสนุนการจัดทำแผนพัฒนาองค์การบริหารส่วนตำบลนาบอน เป็นไปด้วยความถูกต้องตามระเบียบ ว่าด้วยการจัดทำแผนพัฒนาขององค์กรปกครองส่วนท้องถิ่น พ.ศ. ๒๕๔๘ หมวด ๑ ข้อ ๙ องค์การบริหารส่วนตำบลนาบอน จึงแต่งตั้งคณะกรรมการสนับสนุนการจัดทำแผนพัฒนาองค์การบริหารส่วนตำบลนาบอน ตามรายชื่อดังต่อไปนี้

๑. นายประพันธ์ พรหมเมือง	ปลัดองค์การบริหารส่วนตำบล	ประธานกรรมการ
๒. นางสุนันทา ทิพย์สุขุม	ผู้อำนวยการกองคลัง	กรรมการ
๓. นายปรีชา บุญรักษา	รองปลัดองค์การบริหารส่วนตำบล	รักษาราชการแทน ผู้อำนวยการกองช่าง กรรมการ
๔. นายเจตรัตน์ รัตนบุรี	ผู้แทนประชาคมท้องถิ่น (หมู่ที่ ๙ บ้านนาขุมเห็ด)	กรรมการ
๕. นายมนตรี รัตนภรณ์	ผู้แทนประชาคมท้องถิ่น (หมู่ที่ ๒ บ้านตลาดล่าง)	กรรมการ
๖. นายสำเร็จ เมืองมีศรี	ผู้แทนประชาคมท้องถิ่น (หมู่ที่ ๖ บ้านหน้าเกาะ)	กรรมการ
๗. นายธนศักดิ์ รุ่งตระกูล	หัวหน้าสำนักปลัด อบต.	กรรมการและเลขานุการ
๘. นางสาวรัตนา รัมย์เย็น	นักวิเคราะห์นโยบายและแผนชำนาญการ	ผู้ช่วยเลขานุการ

ให้กรรมการตามข้อ ๙ (๓) ให้มีวาระอยู่ในตำแหน่งคราวละสี่ปีและอาจได้รับคัดเลือกอีกก็ได้ (แก้ไขเพิ่มเติมโดยระเบียบกระทรวงมหาดไทย ว่าด้วยการจัดทำแผนพัฒนาขององค์กรปกครองส่วนท้องถิ่น (ฉบับที่ ๓) พ.ศ. ๒๕๖๑ ข้อ ๖ วรรค ๒ และให้มีอำนาจหน้าที่ ดังนี้

๑. ตามระเบียบกระทรวงมหาดไทย ว่าด้วยการจัดทำแผนพัฒนาขององค์กรปกครองส่วนท้องถิ่น พ.ศ. ๒๕๔๘ ข้อ ๑๑ ดังนี้

ให้คณะกรรมการสนับสนุนการจัดทำแผนพัฒนาองค์การบริหารส่วนตำบลนาบอน มีหน้าที่จัดทำร่างแผนพัฒนาให้สอดคล้องกับแนวทางการพัฒนาที่คณะกรรมการพัฒนาท้องถิ่นกำหนด จัดทำร่างแผนการดำเนินงานและจัดทำร่างข้อกำหนดขอบข่ายและรายละเอียดของงานตาม ข้อ ๑๙ (๑)

๒. ตามระเบียบกระทรวงมหาดไทย ว่าด้วยการจัดทำแผนพัฒนาขององค์กรปกครองส่วนท้องถิ่น (ฉบับที่ ๓) พ.ศ. ๒๕๖๑ ข้อ ๙ ดังนี้

ข้อ ๒๒ (๑) คณะกรรมการสนับสนุนการจัดทำแผนพัฒนาท้องถิ่นจัดทำร่างแผนพัฒนาท้องถิ่นที่เพิ่มเติมพร้อมเหตุผลและความจำเป็นเสนอต่อคณะกรรมการพัฒนาท้องถิ่น

/๓. ตามระเบียบ...

๓. ตามระเบียบกระทรวงมหาดไทย ว่าด้วยการจัดทำแผนพัฒนาขององค์กรปกครองส่วนท้องถิ่น พ.ศ. ๒๕๔๘ หมวด ๕ ข้อ ๒๖ ดังนี้

(๑) คณะกรรมการสนับสนุนการจัดทำแผนพัฒนาท้องถิ่นรวบรวมแผนงาน โครงการพัฒนาของ องค์กรปกครองส่วนท้องถิ่น หน่วยราชการส่วนกลาง ส่วนภูมิภาค รัฐวิสาหกิจและหน่วยงานอื่นๆ ที่ดำเนินการ ในพื้นที่ขององค์กรปกครองส่วนท้องถิ่น แล้วจัดทำร่างแผนการดำเนินงาน เสนอคณะกรรมการพัฒนาท้องถิ่น

ให้ผู้ที่ได้รับแต่งตั้งปฏิบัติหน้าที่ตามที่ได้รับมอบหมายและหากมีปัญหาอุปสรรคในการปฏิบัติหน้าที่ให้ ดำเนินการประชุมกรรมการเพื่อพิจารณาแก้ไขปัญหาต่อไป

ทั้งนี้ ตั้งแต่บัดนี้เป็นต้นไป

สั่ง ณ วันที่ ๙ เดือน มิถุนายน พ.ศ. ๒๕๖๖

(ลงชื่อ)

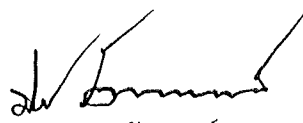

(นายประสาธ รัตนภรณ์)

นายกองค์การบริหารส่วนตำบลนาบอน



คำสั่งองค์การบริหารส่วนตำบลนาบอน

ที่ ๕๐/๒๕๖๖

เรื่อง แก้ไขคำสั่งแต่งตั้งคณะกรรมการพัฒนาองค์การบริหารส่วนตำบลนาบอน

ตามคำสั่งองค์การบริหารส่วนตำบลนาบอน ที่ ๔๓๗/๒๕๖๕ ลงวันที่ ๑๑ ตุลาคม ๒๕๖๕ เรื่อง แต่งตั้งคณะกรรมการพัฒนาองค์การบริหารส่วนตำบลนาบอน โดยอาศัยระเบียบกระทรวงมหาดไทย ว่าด้วยการจัดทำแผนพัฒนาองค์การปกครองส่วนท้องถิ่น พ.ศ. ๒๕๔๘ ข้อ ๘ แต่กระทรวงมหาดไทยได้ออกระเบียบ กระทรวงมหาดไทยว่าด้วยการจัดทำแผนพัฒนาองค์การปกครองส่วนท้องถิ่น (ฉบับที่ ๒) พ.ศ. ๒๕๕๙ เพิ่มเติม

ดังนั้นเพื่อให้การแต่งตั้งคณะกรรมการพัฒนาองค์การบริหารส่วนตำบลนาบอน เป็นไปด้วยความ ถูกต้องตามระเบียบกระทรวงมหาดไทยฉบับดังกล่าว จึงขอแก้ไขคำสั่งแต่งตั้งคณะกรรมการพัฒนาองค์การบริหาร ส่วนตำบลนาบอนให้เป็นปัจจุบัน ประกอบด้วย

- | | |
|---|---------------|
| ๑. นายประสาธ รัตนภรณ์
นายกองค์การบริหารส่วนตำบลนาบอน | ประธานกรรมการ |
| ๒. นายประเสริฐ รัตนบุรี
รองนายกองค์การบริหารส่วนตำบลนาบอน | กรรมการ |
| ๓. นายสมนึก รัตนบุรี
รองนายกองค์การบริหารส่วนตำบลนาบอน | กรรมการ |
| ๔. นายสุภาพ บวร
สมาชิกสภา อบต.(หมู่ที่ ๑๑ บ้านตลาดล่าง) | กรรมการ |
| ๕. นางอุไร กรดศรีใหม่
สมาชิกสภา อบต.(หมู่ที่ ๔ บ้านคลองจิ่ง) | กรรมการ |
| ๖. นายบัญญัติ อำนวย
สมาชิกสภา อบต.(หมู่ที่ ๘ บ้านเคี่ยมลูกหมี่) | กรรมการ |
| ๗. นายเล็ก นามตาปี
ผู้ทรงคุณวุฒิ หมู่ที่ ๔ บ้านคลองจิ่ง (ด้านราชการ) | กรรมการ |
| ๘. นางอัจฉราพร จริตงาม
ผู้ทรงคุณวุฒิ หมู่ที่ ๑๓ บ้านบ่อทราย (ด้านราชการ) | กรรมการ |
| ๙. นายกฤษณ์ รัตนภรณ์
ผู้ทรงคุณวุฒิ หมู่ที่ ๖ บ้านหน้าเกาะ (ด้านปกครอง) | กรรมการ |
| ๑๐. นางสาวอนุสรรา รัตนบุรี
นักวิชาการส่งเสริมการเกษตร (ผู้แทนภาคราชการ) | กรรมการ |
| ๑๑. นายอภิรักษ์ หอยแก้ว
สาธารณสุขอำเภอนาบอน (ผู้แทนภาคราชการ) | กรรมการ |
| ๑๒. นางบุปผา สุขอนันต์
พัฒนากรอำเภอนาบอน (ผู้แทนภาคราชการ) | กรรมการ |
| ๑๓. นายโยธิน จินดาเรือง
ท้องถิ่นอำเภอนาบอน (ผู้แทนภาคราชการ) | กรรมการ |

/๑๔. นายโสภณ...

๑๔. นายโสภณ ชูบัวทอง ผู้จัดการไฟฟ้าส่วนภูมิภาคสาขาย่อยอำเภอ نابอน (ผู้แทนภาครัฐวิสาหกิจ)	กรรมการ
๑๕. นายไสว สวัสดิ์สาร ผู้แทนประชาคมท้องถิ่น หมู่ที่ ๗ บ้านกองเสา	กรรมการ
๑๖. นายสมหมาย รัตนบุรี ผู้แทนประชาคมท้องถิ่น หมู่ที่ ๙ บ้านนาชุมเห็ด	กรรมการ
๑๗. นายณัฐพัฒน์ คงบุญ ผู้แทนประชาคมท้องถิ่น หมู่ที่ ๓ บ้านนาบอน	กรรมการ
๑๘. นายประพันธ์ พรหมเมือง ปลัดองค์การบริหารส่วนตำบล	กรรมการ/เลขานุการ
๑๙. นายธนศักดิ์ รุ่งตระการ หัวหน้าสำนักปลัดองค์การบริหารส่วนตำบล	ผู้ช่วยเลขานุการ

ให้กรรมการตาม (ก) (ข) (ค) และ (ง) แห่งระเบียบกระทรวงมหาดไทย ว่าด้วยการจัดทำแผนพัฒนาขององค์กรปกครองส่วนท้องถิ่น พ.ศ. ๒๕๔๘ หมวด ๑ ข้อ ๘ มีวาระอยู่ในตำแหน่งคราวละสี่ปีและอาจได้รับการคัดเลือกอีกก็ได้ (แก้ไขเพิ่มเติมโดยระเบียบกระทรวงมหาดไทย ว่าด้วยการจัดทำแผนพัฒนาขององค์กรปกครองส่วนท้องถิ่น (ฉบับที่ ๒) พ.ศ. ๒๕๕๙ ข้อ ๕ และ(ฉบับที่ ๓) พ.ศ. ๒๕๖๑ ข้อ ๕ วรรค ๒ และให้มีอำนาจหน้าที่ ดังนี้

(๑) กำหนดแนวทางการพัฒนาท้องถิ่น โดยพิจารณาจาก

(ก) อำนาจหน้าที่ขององค์กรปกครองส่วนท้องถิ่น โดยเฉพาะอำนาจหน้าที่ที่มีผลกระทบต่อประโยชน์สุขของประชาชน เช่น การป้องกันและบรรเทาสาธารณภัย การผังเมือง

(ข) ภารกิจถ่ายโอนตามกฎหมายกำหนดแผนและขั้นตอนการกระจายอำนาจ

(ค) ยุทธศาสตร์การพัฒนาประเทศ กลุ่มจังหวัดและจังหวัด โดยให้เน้นดำเนินการในยุทธศาสตร์ที่สำคัญและมีผลต่อประชาชนโดยตรง เช่น การแก้ไขปัญหาความยากจน การป้องกันและแก้ไขปัญหายาเสพติด

(ง) กรอบนโยบาย ทิศทาง แนวทางการพัฒนาขององค์กรปกครองส่วนท้องถิ่นในเขตจังหวัด

(จ) นโยบายของผู้บริหารท้องถิ่นที่แถลงต่อสภาท้องถิ่น

(ฉ) แผนพัฒนาหมู่บ้านหรือแผนชุมชน

ในการนำประเด็นข้างต้นมาจัดทำแผนพัฒนาท้องถิ่น ให้องค์กรปกครองส่วนท้องถิ่นคำนึงถึงสถานะทางการคลังของท้องถิ่น และความจำเป็นเร่งด่วนที่ต้องดำเนินการ มาประกอบการพิจารณาด้วย

(๒) ร่วมจัดทำร่างแผนพัฒนา เสนอแนะแนวทางการพัฒนา และการแก้ไขปัญหาเกี่ยวกับจัดทำร่างแผนพัฒนา

ในการจัดทำร่างแผนพัฒนาท้องถิ่น ให้องค์การบริหารส่วนตำบล นำปัญหาความต้องการจากแผนพัฒนาหมู่บ้านหรือแผนชุมชน ที่เกินศักยภาพของหมู่บ้านหรือชุมชน ที่จะดำเนินการเองได้พิจารณาบรรจุไว้ในแผนพัฒนาท้องถิ่น แต่หากเกินศักยภาพขององค์การบริหารส่วนตำบล ให้เสนอปัญหา ความต้องการไปยังองค์การบริหารส่วนจังหวัดและให้องค์การบริหารส่วนจังหวัดนำมาพิจารณาบรรจุไว้ในแผนพัฒนาท้องถิ่นขององค์การบริหารส่วนจังหวัดตามอำนาจหน้าที่

/(๓) พิจารณาร่าง...

- (๓) พิจารณาร่างแผนพัฒนาท้องถิ่นและร่างแผนการดำเนินงาน
- (๔) ให้ความเห็นชอบร่างข้อกำหนดขอย้ายและรายละเอียดของงานข้อ ๑๙ (๒)
- (๕) พิจารณาให้ข้อคิดเห็นเกี่ยวกับการติดตามและประเมินผลแผนพัฒนา
- (๖) แต่งตั้งที่ปรึกษา คณะอนุกรรมการหรือคณะทำงานอื่นเพื่อช่วยปฏิบัติงานตามที่เห็นสมควร
- (๗) ให้คณะกรรมการพัฒนาองค์การบริหารส่วนตำบลมีหน้าที่ประสานกับประชาคมหมู่บ้านในการรวบรวม วิเคราะห์ปัญหา ความต้องการของประชาชนในท้องถิ่นและจัดทำเป็นโครงการหรือกิจกรรมเพื่อประกอบในการจัดทำแผนพัฒนาท้องถิ่นองค์การบริหารส่วนตำบลด้วย

โดยให้ผู้ที่ได้รับแต่งตั้งปฏิบัติหน้าที่ตามที่ได้รับมอบหมายและหากมีปัญหาอุปสรรคในการปฏิบัติหน้าที่ให้ดำเนินการประชุมกรรมการเพื่อพิจารณาแก้ไขปัญหาคือต่อไป

ทั้งนี้ นับตั้งแต่ เป็นต้นไป

สั่ง ณ วันที่ ๓๐ เดือน มกราคม พ.ศ. ๒๕๖๖

(ลงชื่อ)

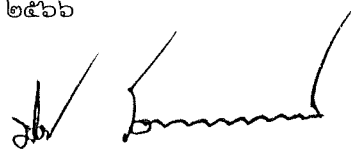

(นายประสาธ รัตนภรณ์)

นายกองค์การบริหารส่วนตำบลนาบอน



คำสั่งองค์การบริหารส่วนตำบลนาบอน

ที่ ๕๐๙/๒๕๖๕

เรื่อง แต่งตั้งประธานและเลขานุการคณะกรรมการติดตามและ
ประเมินผลแผนพัฒนาองค์การบริหารส่วนตำบลนาบอน

ตามที่ได้มีคำสั่งองค์การบริหารส่วนตำบลนาบอน ที่ ๘๑/๒๕๖๕ ลงวันที่ ๒๔ มีนาคม ๒๕๖๕
เรื่อง แต่งตั้งคณะกรรมการติดตามและประเมินผลแผนพัฒนาองค์การบริหารส่วนตำบลนาบอนไปแล้ว นั้น

เพื่อปฏิบัติให้เป็นไปตามระเบียบกระทรวงมหาดไทย ว่าด้วยการจัดทำแผนพัฒนาขององค์กรปกครอง
ส่วนท้องถิ่น พ.ศ. ๒๕๔๘ ข้อ ๒๘ และมติการประชุมคณะกรรมการติดตามและประเมินผลแผนพัฒนาองค์การบริหาร
ส่วนตำบลนาบอน เมื่อวันที่ ๑๘ พฤศจิกายน ๒๕๖๕ จึงแต่งตั้งประธานและเลขานุการคณะกรรมการติดตามและ
ประเมินผลแผนพัฒนาองค์การบริหารส่วนตำบลนาบอน ประกอบด้วย

- | | |
|--|---------------|
| ๑. นายอรรถพร สุวรรณ | ประธานกรรมการ |
| ผู้อำนวยการโรงพยาบาลส่งเสริมสุขภาพตำบลบ้านกองเสา | |
| ๒. นางสาวรัตนา ร่มเย็น | เลขานุการ |
| นักวิเคราะห์นโยบายและแผนชำนาญการ | |

ทั้งนี้ ตั้งแต่บัดนี้เป็นต้นไป

สั่ง ณ วันที่ ๓๐ เดือน พฤศจิกายน พ.ศ. ๒๕๖๕

(ลงชื่อ)

(นายประสาธ รัตนภรณ์)

นายกองค์การบริหารส่วนตำบลนาบอน



คำสั่งองค์การบริหารส่วนตำบลนาบอน

ที่ ๘๑/๒๕๖๕

เรื่อง แต่งตั้งคณะกรรมการติดตามและประเมินผลแผนพัฒนาองค์การบริหารส่วนตำบลนาบอน

เนื่องด้วยคณะกรรมการติดตามและประเมินผลแผนพัฒนาองค์การบริหารส่วนตำบลนาบอน ที่ได้แต่งตั้งตามคำสั่งองค์การบริหารส่วนตำบลนาบอน ที่ ๘๓/๒๕๖๒ ลงวันที่ ๕ กุมภาพันธ์ ๒๕๖๒ โดยได้แต่งตั้งตามระเบียบกระทรวงมหาดไทย ว่าด้วยการจัดทำแผนพัฒนาขององค์กรปกครองส่วนท้องถิ่น พ.ศ. ๒๕๔๘ หมวด ๖ ข้อ ๒๘ ได้หมดวาระลง ในวันที่ ๕ กุมภาพันธ์ ๒๕๖๕ แล้วนั้น จึงมีความจำเป็นที่จะต้องแต่งตั้งกรรมการดังกล่าวขึ้นใหม่

ดังนั้น เพื่อให้การแต่งตั้งคณะกรรมการติดตามและประเมินผลแผนพัฒนาองค์การบริหารส่วนตำบลนาบอน เป็นไปด้วยความถูกต้องตามระเบียบกระทรวงมหาดไทย ว่าด้วยการจัดทำแผนพัฒนาขององค์กรปกครองส่วนท้องถิ่น พ.ศ. ๒๕๔๘ หมวด ๖ ข้อ ๒๘ องค์การบริหารส่วนตำบลนาบอน จึงแต่งตั้งคณะกรรมการติดตามและประเมินผลแผนพัฒนาองค์การบริหารส่วนตำบลนาบอน ตามรายชื่อดังต่อไปนี้

๑. นายทรงฤทธิ์ พรหมฤทธิ์	สมาชิกสภา อบต. (หมู่ที่ ๑๐ บ้านหนองตาม)	กรรมการ
๒. นายพีรพล เหล็กศิริ	สมาชิกสภา อบต. (หมู่ที่ ๗ บ้านกองเสา)	กรรมการ
๓. นายจรงค์ พิรมดนตรี	สมาชิกสภา อบต. (หมู่ที่ ๕ บ้านด่านปริง)	กรรมการ
๔. นายประกอบ รัชความสุข	ผู้แทนประชาคมท้องถิ่น (หมู่ที่ ๖ บ้านหน้าเกาะ)	กรรมการ
๕. นายสมพงษ์ จินใหม่	ผู้แทนประชาคมท้องถิ่น (หมู่ที่ ๑๓ บ้านบ่อทราย)	กรรมการ
๖. นางสาวนิภาพร วงศ์กุล	นักวิชาการส่งเสริมการเกษตร	กรรมการ
๗. นายอรุณพร สุวรรณ	ผู้อำนวยการโรงพยาบาลส่งเสริมสุขภาพตำบลบ้านกองเสา	กรรมการ
๘. หัวหน้าสำนักปลัดองค์การบริหารส่วนตำบล		กรรมการ
๙. ผู้อำนวยการกองช่าง		กรรมการ
๑๐. นางสาวใจ อินทสาร	ผู้ทรงคุณวุฒิ หมู่ที่ ๓ บ้านนาบอน(ด้านอาชีพ งานฝีมือ)	กรรมการ
๑๑. นายเล็ก นามตาปี	ผู้ทรงคุณวุฒิ หมู่ที่ ๔ บ้านคลองจิ่ง (ด้านราชการ)	กรรมการ

ให้กรรมการตาม...

โดยให้คณะกรรมการเลือกกรรมการหนึ่งคนทำหน้าที่ประธานกรรมการและกรรมการอีกหนึ่งคนทำหน้าที่เลขานุการของคณะกรรมการ

ทั้งนี้ให้คณะกรรมการติดตามและประเมินผลแผนพัฒนาองค์การบริหารส่วนตำบลนาบอน มีวาระอยู่ในตำแหน่งคราวละ สี่ปีและอาจได้รับการคัดเลือกอีกได้ โดยคณะกรรมการมีอำนาจหน้าที่ ดังนี้

(๑) กำหนดแนวทาง วิธีการในการติดตามและประเมินผลแผนพัฒนาท้องถิ่น

(๒) ดำเนินการติดตามและประเมินผลแผนพัฒนาท้องถิ่น

(๓) รายงานผลและเสนอความเห็นซึ่งได้จากการติดตามและประเมินผลแผนพัฒนาท้องถิ่นต่อผู้บริหารท้องถิ่น เพื่อให้ผู้บริหารท้องถิ่นเสนอต่อสภาท้องถิ่น และคณะกรรมการพัฒนาท้องถิ่น พร้อมทั้งประกาศผลการติดตามและประเมินผลแผนพัฒนาให้ประชาชนในท้องถิ่นทราบในที่เปิดเผยภายในสิบห้าวันนับแต่วันรายงานผลและเสนอความเห็นดังกล่าว และต้องปิดประกาศไว้เป็นระยะเวลาไม่น้อยกว่าสามสิบวันโดยอย่างน้อยปีละหนึ่งครั้งภายในเดือนธันวาคมของทุกปี (แก้ไขเพิ่มเติมโดยระเบียบกระทรวงมหาดไทย ว่าด้วยการจัดทำแผนพัฒนาขององค์กรปกครองส่วนท้องถิ่น (ฉบับที่ ๓) พ.ศ. ๒๕๖๑ ข้อ ๑๒)

(๔) แต่งตั้งคณะอนุกรรมการหรือคณะทำงานเพื่อช่วยปฏิบัติงานตามที่เห็นสมควร

โดยให้ผู้ที่ได้รับแต่งตั้งปฏิบัติหน้าที่ตามที่ได้รับมอบหมายและหากมีปัญหาอุปสรรคในการปฏิบัติหน้าที่ให้ดำเนินการประชุมกรรมการเพื่อพิจารณาแก้ไขปัญหาต่อไป

ทั้งนี้ ตั้งแต่บัดนี้ เป็นต้นไป

สั่ง ณ วันที่ ๒๔ เดือน มีนาคม พ.ศ. ๒๕๖๕

(ลงชื่อ)

(นายประสาธ รัตนภรณ์)

นายกองค์การบริหารส่วนตำบลนาบอน

